

东方红养老目标日期 2045 五年持有期混合
型发起式基金中基金（FOF）
2023 年第 4 季度报告

2023 年 12 月 31 日

基金管理人：上海东方证券资产管理有限公司

基金托管人：中国农业银行股份有限公司

报告送出日期：2024 年 1 月 22 日

§1 重要提示

基金管理人的董事会及董事保证本报告所载资料不存在虚假记载、误导性陈述或重大遗漏，并对其内容的真实性、准确性和完整性承担个别及连带责任。

基金托管人中国农业银行股份有限公司根据本基金合同规定，于 2024 年 01 月 18 日复核了本报告中的财务指标、净值表现和投资组合报告等内容，保证复核内容不存在虚假记载、误导性陈述或者重大遗漏。

基金管理人承诺以诚实信用、勤勉尽责的原则管理和运用基金资产，但不保证基金一定盈利。

基金的过往业绩并不代表其未来表现。投资有风险，投资者在作出投资决策前应仔细阅读本基金的招募说明书。

本报告中财务资料未经审计。

本基金自 2023 年 11 月 3 日（含）起针对个人养老金投资基金业务单独增设 Y 类基金份额，原份额转为 A 类基金份额，供非个人养老金投资基金业务的投资者投资。Y 类基金份额于 2023 年 11 月 3 日开始办理申购业务并生效，本报告中本基金 Y 类份额的“基金合同生效日”特指 2023 年 11 月 3 日。

本报告期自 2023 年 10 月 01 日起至 2023 年 12 月 31 日止。

§2 基金产品概况

基金简称	东方红养老目标 2045 五年持有混合发起 (FOF)
基金主代码	016242
基金运作方式	<p>契约型开放式、发起式。</p> <p>2045 年 12 月 31 日（含该日）前，本基金每份基金份额设置五年锁定持有期（因红利再投资所得的份额与原份额适用相同的最短持有期限）。锁定持有期结束后即进入开放持有期，自其开放持有期首日起才可以办理赎回及转换转出业务。2046 年 1 月 1 日（含该日）起，本基金不再设置锁定持有期。转型前申购的本基金份额至转型日持有基金份额不足五年的，在转型日之后（含转型日）可以提出赎回及转换转出申请，不受五年持有期限限制。</p>
基金合同生效日	2022 年 9 月 5 日

报告期末基金份额总额	76,223,595.46 份
投资目标	本基金按照预先设定的下滑曲线进行长期资产配置,在严格控制投资组合风险的前提下,追求资产净值的长期稳健增值。
投资策略	<p>1、资产配置策略:本基金是养老目标日期基金。本基金在预先设定的下滑曲线范围内通过战略资产配置和战术资产配置确定各类资产的配置比例。</p> <p>2、基金投资策略:本基金将根据基金产品特征,综合定量和定性两个维度优选拟投资基金标的。首先,对全市场基金进行筛选,构建基础基金池,再通过对基础基金池中基金管理人和基金经理的调研情况进一步筛选,构建精选基金池,最后结合市场情况和基金风格构建投资组合,努力获取基金经理优秀管理能力所产生的超额收益。除此以外,本基金还会综合运用股票投资策略,债券投资策略,可转换公司债券、可分离交易可转换债券和可交换债的投资策略,公开发行的证券公司短期公司债券投资策略,资产支持证券投资策略及债券回购杠杆策略等投资策略。</p>
业绩比较基准	<p>沪深 300 指数收益率 $\times X\% \times 85\% +$ 恒生指数收益率 (经汇率估值调整) $\times X\% \times 15\% +$ 中国债券总指数收益率 $\times (1-X\%)$</p> <p>X 取值范围如下:</p> <p>基金合同生效日-2025 年 12 月 31 日, $X=80$</p> <p>2026 年 1 月 1 日-2030 年 12 月 31 日, $X=79$</p> <p>2031 年 1 月 1 日-2035 年 12 月 31 日, $X=75$</p> <p>2036 年 1 月 1 日-2040 年 12 月 31 日, $X=63$</p> <p>2041 年 1 月 1 日-2045 年 12 月 31 日, $X=36$</p>
风险收益特征	本基金属于采用目标日期策略的基金中基金,2045 年 12 月 31 日为本基金的目标日期。从基金合同生效日至目标

	<p>日期止, 本基金的预期风险与预期收益水平将随着时间逐渐接近目标日期而逐步降低。</p> <p>本基金是一只混合型发起式基金中基金, 其预期风险与预期收益高于货币市场基金、货币型基金中基金、债券型基金及债券型基金中基金, 低于股票型基金和股票型基金中基金。</p> <p>本基金除了投资 A 股外, 还可根据法律法规规定投资香港联合交易所上市的股票。除了需要承担与内地证券投资基金类似的市场波动风险等一般投资风险之外, 本基金还面临港股通机制下因投资环境、投资标的、市场制度以及交易规则等差异带来的特有风险。</p>	
基金管理人	上海东方证券资产管理有限公司	
基金托管人	中国农业银行股份有限公司	
下属分级基金的基金简称	东方红养老目标 2045 五年持有混合发起 (FOF) A	东方红养老目标 2045 五年持有混合发起 (FOF) Y
下属分级基金的交易代码	016242	019823
报告期末下属分级基金的份额总额	76, 198, 385. 78 份	25, 209. 68 份

§ 3 主要财务指标和基金净值表现

3.1 主要财务指标

单位: 人民币元

主要财务指标	报告期 (2023 年 10 月 1 日-2023 年 12 月 31 日)	报告期 (2023 年 11 月 3 日-2023 年 12 月 31 日)
	东方红养老目标 2045 五年持有混合发起 (FOF) A	东方红养老目标 2045 五年持有混合发起 (FOF) Y
1. 本期已实现收益	-641, 663. 53	-110. 16
2. 本期利润	-2, 752, 436. 00	-205. 77
3. 加权平均基金份额本期利润	-0. 0361	-0. 0107
4. 期末基金资产净值	65, 854, 537. 34	21, 802. 57
5. 期末基金份额净值	0. 8643	0. 8648

注: 1、所述基金业绩指标不包括持有人认购或交易基金的各项费用, 计入费用后实际收益水平要低于所列数字。

2、本期已实现收益指基金本期利息收入、投资收益、其他收入（不含公允价值变动收益）扣除相关费用后的余额，本期利润为本期已实现收益加上本期公允价值变动收益。

3、本基金于 2023 年 11 月 03 日增加东方红养老目标 2045 五年持有混合发起 (FOF) Y 类份额，东方红养老目标 2045 五年持有混合发起 (FOF) Y 类份额报告期间为 2023 年 11 月 03 日-2023 年 12 月 31 日，自东方红养老目标 2045 五年持有混合发起 (FOF) Y 类份额生效日起至本报告期末不满一季度。

3.2 基金净值表现

3.2.1 基金份额净值增长率及其与同期业绩比较基准收益率的比较

东方红养老目标 2045 五年持有混合发起 (FOF) A

阶段	净值增长率①	净值增长率标准差②	业绩比较基准收益率③	业绩比较基准收益率标准差④	①-③	②-④
过去三个月	-4.01%	0.47%	-5.24%	0.65%	1.23%	-0.18%
过去六个月	-8.51%	0.50%	-8.47%	0.69%	-0.04%	-0.19%
过去一年	-12.39%	0.57%	-8.80%	0.69%	-3.59%	-0.12%
自基金合同生效起至今	-13.57%	0.58%	-10.80%	0.79%	-2.77%	-0.21%

东方红养老目标 2045 五年持有混合发起 (FOF) Y

阶段	净值增长率①	净值增长率标准差②	业绩比较基准收益率③	业绩比较基准收益率标准差④	①-③	②-④
自基金合同生效 (2023 年 11 月 03 日) 起至今	-1.68%	0.44%	-3.28%	0.63%	1.60%	-0.19%

3.2.2 自基金合同生效以来基金累计净值增长率变动及其与同期业绩比较基准收益率变动的比较

东方红养老目标2045五年持有混合发起 (FOF) A累计净值增长率与同期业绩比较基准收益率的历史走势对比图

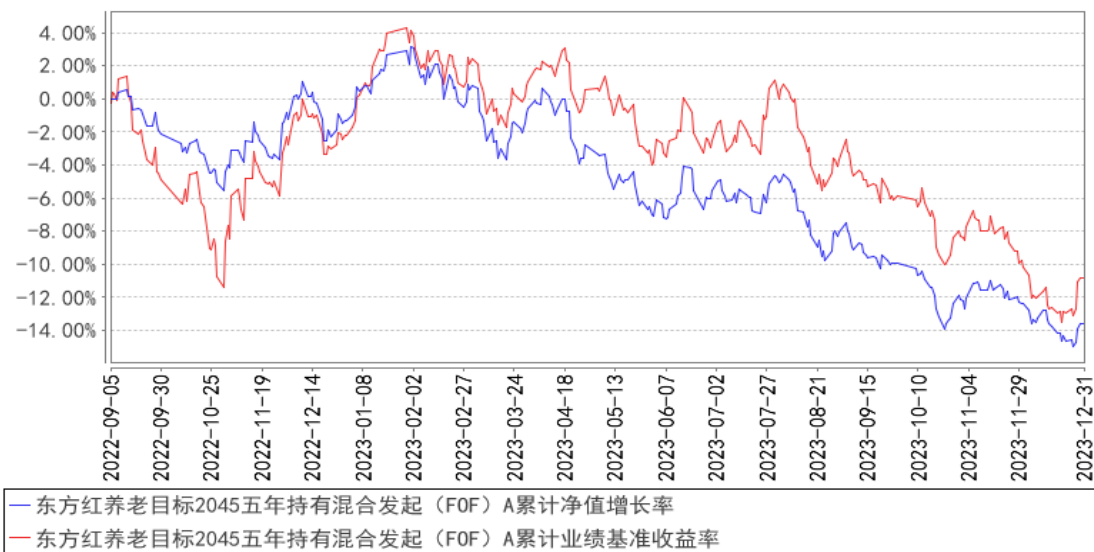

东方红养老目标2045五年持有混合发起 (FOF) Y累计净值增长率与同期业绩比较基准收益率的历史走势对比图

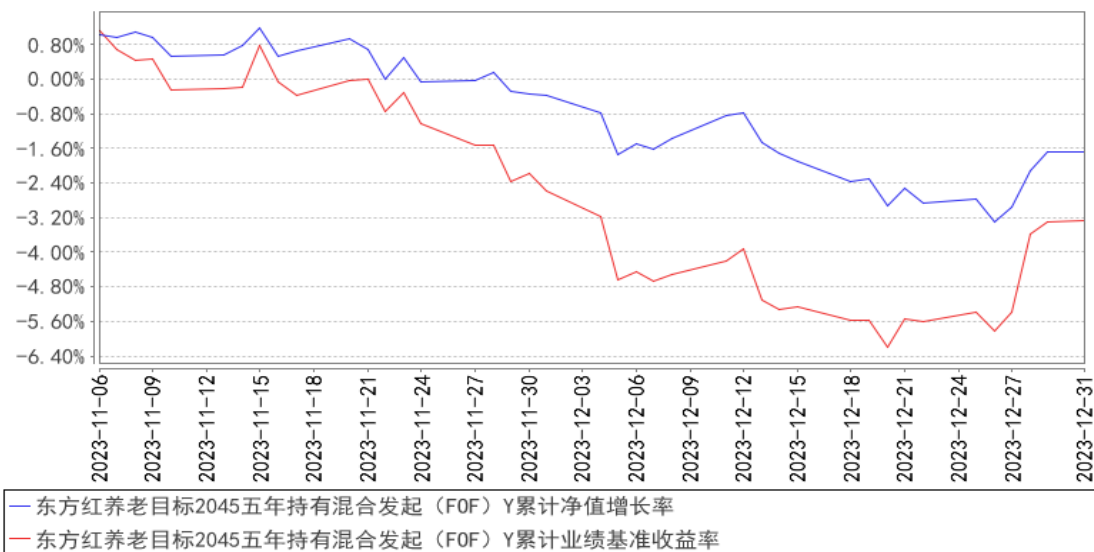

注：本基金建仓期 6 个月，即从 2022 年 09 月 05 日起至 2023 年 03 月 04 日，建仓期结束时各项资产配置比例均符合基金合同约定。

§4 管理人报告

4.1 基金经理（或基金经理小组）简介

姓名	职务	任本基金的基金经理期限		证券从业年限	说明
		任职日期	离任日期		
陈文扬	上海东方证券资产管理有限公司有限	2022 年 9 月 5 日	-	14 年	上海东方证券资产管理有限公司基金经理，2020 年 06 月至今任 东方红颐和平衡养老目标三年持有期混合型基金中基

	公司基金经理			金 (FOF) 基金经理、2020 年 06 月至今任东方红颐和积极养老目标五年持有期混合型基金中基金 (FOF) 基金经理、2020 年 06 月至今任东方红颐和稳健养老目标两年持有期混合型基金中基金 (FOF) 基金经理、2021 年 03 月至今任东方红欣和平衡配置两年持有期混合型基金中基金 (FOF) 基金经理、2022 年 09 月至今任东方红养老目标日期 2045 五年持有期混合型发起式基金中基金 (FOF) 基金经理、2023 年 05 月至今任东方红颐安稳健养老目标一年持有期混合型基金中基金 (FOF) 基金经理。上海财经大学金融学硕士。曾任上海国利货币经纪有限公司利率衍生产品部经纪人, 宁波银行股份有限公司金融市场部交易员, 南京银行股份有限公司金融市场部高级投资经理, 上海东方证券资产管理有限公司固定收益研究员、投资主办人。具备证券投资基金从业资格。
--	--------	--	--	--

注：1、上述表格内基金首任基金经理“任职日期”指基金合同生效日，“离任日期”指根据公司决定确定的解聘日期；对此后非首任基金经理，基金经理的“任职日期”和“离任日期”均指根据公司决定确定的聘任日期和解聘日期。

2、证券从业的涵义遵从行业协会的相关规定。

4.1.1 期末兼任私募资产管理计划投资经理的基金经理同时管理的产品情况

注：本基金基金经理本报告期末未兼任私募资产管理计划投资经理。

4.2 管理人对报告期内本基金运作遵规守信情况的说明

本报告期，上海东方证券资产管理有限公司作为本基金管理人，严格遵守《中华人民共和国证券投资基金法》、《中华人民共和国证券法》、基金合同以及其它有关法律法规的规定，本着诚实信用、勤勉尽责的原则管理和运用基金资产，为基金份额持有人谋求最大利益，无损害基金持有人利益的行为，本基金投资组合符合有关法规及基金合同的约定。

4.3 公平交易专项说明

4.3.1 公平交易制度的执行情况

本基金管理人一贯公平对待旗下管理的所有基金和组合，制定并严格遵守相应的制度和流程，通过系统和人工等方式在各环节严格控制交易公平执行。报告期内，本公司严格执行了《证券投资基金管理公司公平交易制度指导意见》和《上海东方证券资产管理有限公司公平交易制度》等

规定。

4.3.2 异常交易行为的专项说明

报告期内未发现本基金存在异常交易行为。

报告期内，未出现涉及本基金的交易所公开竞价同日反向交易成交较少的单边交易量超过该证券当日成交量 5% 的情况。

4.4 报告期内基金的投资策略和运作分析

本产品是面向客户养老资金储备需求所成立的基金中基金 (FOF)，当前以 80% 权益类资产和 20% 固收及其他类资产为中枢进行资产配置。

2023 年四季度，权益类基金方面重点配置的价值挖掘策略和全市场主动管理基金指数跟踪策略均跟随大盘出现了不小的调整，而宏观策略方面保持防守规避了下跌。固收类基金方面则从海外债券基金中获得不错的回报。

从回避短期下跌和筹码博弈的角度，可能绕开公募基金行业的主要持仓、参与市值规模很小的权益资产是可行的选择。但流动性不佳的策略可能隐含较高的尾部风险，而我觉得预测未来并非现实的方式，难以判断何时退出是最佳选择。从长期持有角度，我着重思考小盘和微盘权益资产是否是更便宜的资产？是否是质量更好的资产？是否普遍有更优质的管理层？而我还没能得到明确的答案，因此将继续持有目前的基金。相信这些管理人能独立思考，在目前情况下逢低购入优质的资产。

4.5 报告期内基金的业绩表现

截至本报告期末，本基金 A 类份额净值为 0.8643 元，份额累计净值为 0.8643 元；Y 类份额净值为 0.8648 元，份额累计净值为 0.8648 元。本报告期基金 A 类份额净值增长率为 -4.01%，同期业绩比较基准收益率为 -5.24%；Y 类份额净值增长率为 -1.68%，同期业绩比较基准收益率为 -3.28%。

4.6 报告期内基金持有人数或基金资产净值预警说明

报告期内，本基金未出现连续二十个工作日基金份额持有人数量不满二百人或者基金资产净值低于五千万元的情形。

§5 投资组合报告

5.1 报告期末基金资产组合情况

序号	项目	金额 (元)	占基金总资产的比例 (%)
----	----	--------	---------------

1	权益投资	-	-
	其中：股票	-	-
2	基金投资	53,490,690.68	81.01
3	固定收益投资	3,448,270.69	5.22
	其中：债券	3,448,270.69	5.22
	资产支持证券	-	-
4	贵金属投资	-	-
5	金融衍生品投资	-	-
6	买入返售金融资产	-909.59	-0.00
	其中：买断式回购的买入返售金融资产	-	-
7	银行存款和结算备付金合计	1,056,780.30	1.60
8	其他资产	8,033,031.65	12.17
9	合计	66,027,863.73	100.00

注：1、本基金本报告期末未持有通过港股通交易机制投资的港股。

2、本基金本报告期末无参与转融通证券出借业务的证券。

5.2 报告期末按行业分类的股票投资组合

5.2.1 报告期末按行业分类的境内股票投资组合

注：本基金本报告期末未持有境内股票。

5.2.2 报告期末按行业分类的港股通投资股票投资组合

注：本基金本报告期末未持有通过港股通交易机制投资的港股。

5.3 期末按公允价值占基金资产净值比例大小排序的股票投资明细

5.3.1 报告期末按公允价值占基金资产净值比例大小排序的前十名股票投资明细

注：本基金本报告期末未持有股票。

5.4 报告期末按债券品种分类的债券投资组合

序号	债券品种	公允价值（元）	占基金资产净值比例（%）
1	国家债券	3,448,270.69	5.23
2	央行票据	-	-
3	金融债券	-	-
	其中：政策性金融债	-	-
4	企业债券	-	-
5	企业短期融资券	-	-
6	中期票据	-	-
7	可转债（可交换债）	-	-
8	同业存单	-	-
9	其他	-	-

10	合计	3,448,270.69	5.23
----	----	--------------	------

5.5 报告期末按公允价值占基金资产净值比例大小排序的前五名债券投资明细

序号	债券代码	债券名称	数量 (张)	公允价值 (元)	占基金资产净值比例 (%)
1	019703	23 国债 10	34,000	3,448,270.69	5.23

5.6 报告期末按公允价值占基金资产净值比例大小排序的前十名资产支持证券投资 明细

注：本基金本报告期末未持有资产支持证券。

5.7 报告期末按公允价值占基金资产净值比例大小排序的前五名贵金属投资明细

注：本基金本报告期末未持有贵金属。

5.8 报告期末按公允价值占基金资产净值比例大小排序的前五名权证投资明细

注：本基金本报告期末未持有权证。

5.9 报告期末本基金投资的股指期货交易情况说明

5.9.1 报告期末本基金投资的股指期货持仓和损益明细

注：根据本基金合同，本基金不参与股指期货投资。

5.9.2 本基金投资股指期货的投资政策

根据本基金合同，本基金不参与股指期货投资。

5.10 报告期末本基金投资的国债期货交易情况说明

5.10.1 本期国债期货投资政策

根据本基金合同，本基金不参与国债期货投资。

5.10.2 报告期末本基金投资的国债期货持仓和损益明细

注：根据本基金合同，本基金不参与国债期货投资。

5.10.3 本期国债期货投资评价

根据本基金合同，本基金不参与国债期货投资。

5.11 投资组合报告附注

5.11.1 本基金投资的前十名证券的发行主体本期是否出现被监管部门立案调查，或在报告编制日前一年内受到公开谴责、处罚的情形

本基金持有的前十名证券的发行主体本期未出现被监管部门立案调查，或在报告编制日前一

年内受到公开谴责、处罚的情形。

5.11.2 基金投资的前十名股票是否超出基金合同规定的备选股票库

本基金本报告期末未持有股票。

5.11.3 其他资产构成

序号	名称	金额 (元)
1	存出保证金	24,010.19
2	应收证券清算款	8,003,638.36
3	应收股利	-
4	应收利息	-
5	应收申购款	5,040.71
6	其他应收款	342.39
7	其他	-
8	合计	8,033,031.65

5.11.4 报告期末持有的处于转股期的可转换债券明细

注：本基金本报告期末未持有处于转股期的可转换债券。

5.11.5 报告期末前十名股票中存在流通受限情况的说明

注：本基金本报告期末未持有股票。

5.11.6 投资组合报告附注的其他文字描述部分

由于四舍五入的原因，投资组合报告中市值占净值比例的分项之和与合计项之间可能存在尾差。

§6 基金中基金

6.1 报告期末按公允价值占基金资产净值比例大小排序的前十名基金投资明细

序号	基金代码	基金名称	运作方式	持有份额 (份)	公允价值 (元)	占基金资产净值比例 (%)	是否属于基金管理人及管理人关联方所管理的基金
1	968052	摩根国际债券人民币累计	契约型开放式	696,056.70	7,419,964.42	11.26	否
2	006624	中泰玉衡价值优选混合 A	契约型开放式	2,248,146.10	4,594,086.56	6.97	否

3	000754	华宝量化对冲混合 C	契约型开放式	4,064,993.30	4,458,078.15	6.77	否
4	008271	大成优势企业混合 A	契约型开放式	2,111,752.34	3,688,597.81	5.60	否
5	013531	浙商聚潮产业成长混合 C	契约型开放式	2,356,523.89	3,482,942.31	5.29	否
6	510300	华泰柏瑞沪深 300ETF	交易型开放式 (ETF)	572,800.00	2,004,227.20	3.04	否
7	005233	广发睿毅领先混合 A	契约型开放式	708,512.86	1,635,601.94	2.48	否
8	008099	广发价值领先混合 A	契约型开放式	1,145,889.72	1,592,328.35	2.42	否
9	511360	海富通中证短融 ETF	交易型开放式 (ETF)	12,400.00	1,347,880.00	2.05	否
10	588080	易方达上证科创板 50ETF	交易型开放式 (ETF)	1,391,300.00	1,213,213.60	1.84	否

6.2 当期交易及持有基金产生的费用

项目	本期费用 2023 年 10 月 1 日至 2023 年 12 月 31 日	其中：交易及持有基金管理人以及管理人关联方所管理基金产生的费用
当期交易基金产生的申购费(元)	-	-
当期交易基金产生的赎回费(元)	7,257.72	-
当期持有基金产生的应支付销售服务费(元)	20,962.08	1,034.97
当期持有基金产生的应支付管理费(元)	144,117.57	2,483.89
当期持有基金产生的应支付托管费(元)	22,853.55	413.95
当期持有基金产生的应支付交易费用(元)	2,010.46	-
当期交易基金产生的转换费(元)	602.07	-

注：本基金申购、赎回本基金的基金管理人管理的其他基金（ETF 除外），应当通过基金管理人的直销渠道且不得收取申购费、赎回费（按规定应当收取并记入被投资基金其他收入部分的赎回费除外）、销售服务费等销售费用。交易本基金管理人管理的基金产生的申购费、赎回费由基金管理人直接减免，故当期交易基金产生的该类申购费为零，当期交易基金产生的该类赎回费仅为按规定应当收取并记入被投资基金其他收入部分的赎回费。交易本基金管理人管理的基金产生的销售服务费已作为费用计入被投资基金的基金份额净值，由基金管理人从被投资基金收取后向本基金返还。当期持有基金产生的应支付管理费、应支付托管费、应支付销售服务费已作为费用计入被

投资基金的基金份额净值，相关披露金额根据本基金对被投资基金的实际持仓、被投资基金的基金合同约定的费率和方法估算。

6.3 本报告期持有的基金发生的重大影响事件

无。

§ 7 开放式基金份额变动

单位：份

项目	东方红养老目标 2045 五年持有混合发起 (FOF) A	东方红养老目标 2045 五年持有混合发起 (FOF) Y
报告期期初基金份额总额	76,193,100.00	-
报告期期间基金总申购份额	5,285.78	25,209.68
减：报告期期间基金总赎回份额	-	-
报告期期间基金拆分变动份额（份额减少以“-”填列）	-	-
报告期期末基金份额总额	76,198,385.78	25,209.68

注：东方红养老目标 2045 五年持有混合发起 (FOF) Y 基金合同生效日为 2023 年 11 月 03 日。

§8 基金管理人运用固有资金投资本基金情况

8.1 基金管理人持有本基金份额变动情况

单位：份

项目	东方红养老目标 2045 五年持有混合发起 (FOF) A	东方红养老目标 2045 五年持有混合发起 (FOF) Y
报告期期初管理人持有的本基金份额	14,922,014.34	-
报告期期间买入/申购总份额	0.00	-
报告期期间卖出/赎回总份额	0.00	-
报告期期末管理人持有的本基金份额	14,922,014.34	-
报告期期末持有的本基金份额占基金总份额比例 (%)	19.58	-

注：东方红养老目标 2045 五年持有混合发起 (FOF) Y 类份额基金合同生效日为 2023 年 11 月 03 日。

8.2 基金管理人运用固有资金投资本基金交易明细

注：本报告期，本基金管理人不存在申购、赎回或交易本基金的情况。

§9 报告期末发起式基金发起资金持有份额情况

项目	持有份额总数	持有份额占基金总 份额比例(%)	发起份额总数	发起份额占基金总 份额比例(%)	发起份额承 诺持有期限
基金管理人固有 资金	14,922,014.34	19.58	14,922,014.34	19.58	3 年
基金管理人高 级管理人员	-	-	-	-	-
基金经理等人 员	-	-	-	-	-
基金管理人股 东	-	-	-	-	-
其他	-	-	-	-	-
合计	14,922,014.34	19.58	14,922,014.34	19.58	3 年

§ 10 影响投资者决策的其他重要信息

10.1 报告期内单一投资者持有基金份额比例达到或超过 20%的情况

注：本基金本报告期内未发生单一投资者持有基金份额比例达到或超过 20%的情况。

10.2 影响投资者决策的其他重要信息

无。

§11 备查文件目录

11.1 备查文件目录

1、中国证监会准予注册东方红养老目标日期 2045 五年持有期混合型发起式基金中基金 (FOF) 的文件；

2、《东方红养老目标日期 2045 五年持有期混合型发起式基金中基金 (FOF) 基金合同》；

3、《东方红养老目标日期 2045 五年持有期混合型发起式基金中基金 (FOF) 托管协议》；

4、东方红养老目标日期 2045 五年持有期混合型发起式基金中基金 (FOF) 财务报表及报表附注；

5、报告期内在规定媒介上披露的各项公告；

6、基金管理人业务资格批件、营业执照；

7、中国证监会要求的其他文件。

11.2 存放地点

备查文件存放于基金管理人的办公场所：上海市黄浦区外马路 108 号 7 层。

11.3 查阅方式

投资者可到基金管理人的办公场所免费查阅备查文件，亦可通过公司网站查阅，公司网址为：
www.dfham.com。

上海东方证券资产管理有限公司

2024 年 1 月 22 日