

汇添富美丽 30 混合型证券投资基金 2023 年 第 4 季度报告

2023 年 12 月 31 日

基金管理人：汇添富基金管理股份有限公司

基金托管人：中国工商银行股份有限公司

送出日期：2024 年 01 月 22 日

§ 1 重要提示

基金管理人的董事会、董事保证本报告所载资料不存在虚假记载、误导性陈述或重大遗漏，并对其内容的真实性、准确性和完整性承担个别及连带责任。

基金托管人中国工商银行股份有限公司根据本基金合同规定，于 2024 年 1 月 18 日复核了本报告中的财务指标、净值表现、投资组合报告等内容，保证复核内容不存在虚假记载、误导性陈述或者重大遗漏。

基金管理人承诺以诚实信用、勤勉尽责的原则管理和运用基金资产，但不保证基金一定盈利。

基金的过往业绩并不代表其未来表现。投资有风险，投资者在作出投资决策前应仔细阅读本基金的招募说明书。

本报告中财务资料未经审计。

本报告期自 2023 年 10 月 01 日起至 2023 年 12 月 31 日止。

§ 2 基金产品概况

2.1 基金基本情况

基金简称	汇添富美丽 30 混合
基金主代码	000173
基金运作方式	契约型开放式
基金合同生效日	2013 年 06 月 25 日
报告期末基金份额总额(份)	480,268,026.05
投资	本基金通过精选个股和集中投资，在科学严格管理风险的前提下，谋求基金资产

目标	的持续稳健增值。		
投资策略	股票投资的主要策略包括资产配置策略和个股精选策略。其中，资产配置策略用于确定大类资产配置比例以有效规避系统性风险；个股精选策略用于挖掘拥有优秀管理层、盈利能力高于行业平均水平、增长可持续且估值水平相对合理的优质上市公司，辅以严格的风险管理，以获得中长期的较高投资收益。投资策略的重点是个股精选策略。本基金的投资策略还包括：债券投资策略、中小企业私募债券投资策略、股指期货投资策略、权证投资策略、资产支持证券投资策略。		
业绩比较基准	沪深 300 指数收益率*80%+中证全债指数收益率*20%		
风险收益特征	本基金是混合型基金，其预期收益及风险水平低于股票型基金，高于债券型基金及货币市场基金，属于中高收益/风险特征的基金。		
基金管理人	汇添富基金管理股份有限公司		
基金托管人	中国工商银行股份有限公司		
下属分级基金的基金简称	汇添富美丽 30 混合 A	汇添富美丽 30 混合 C	汇添富美丽 30 混合 D
下属分级基金的交易代码	000173	015179	015180
报告期末下属分级基金的份额总额(份)	480,140,303.56	36,042.08	91,680.41

§ 3 主要财务指标和基金净值表现

3.1 主要财务指标

单位：人民币元

主要财务指标	报告期(2023 年 10 月 01 日 - 2023 年 12 月 31 日)		
	汇添富美丽 30 混合 A	汇添富美丽 30 混合 C	汇添富美丽 30 混合 D
1. 本期已实现收益	-83,747,608.66	-8,699.38	-16,002.31
2. 本期利润	-115,785,754.77	-12,447.44	-21,935.79
3. 加权平均基金份额本期利润	-0.2396	-0.2505	-0.2396
4. 期末基金资产净值	1,158,043,183.56	86,296.69	219,586.17
5. 期末基金份额净值	2.412	2.394	2.395

注：1、本期已实现收益指基金本期利息收入、投资收益、其他收入（不含公允价值变动收益）扣除相关费用和信用减值损失后的余额，本期利润为本期已实现收益加上本期公允价值变动收益。

2、所述基金业绩指标不包括持有人认购或交易基金的各项费用，计入费用后实际收益水平要低于所列数字。

3.2 基金净值表现

3.2.1 基金份额净值增长率及其与同期业绩比较基准收益率的比较

汇添富美丽 30 混合 A						
阶段	份额净值增长率①	份额净值增长率标准差②	业绩比较基准收益率③	业绩比较基准收益率标准差④	①—③	②—④
过去三个月	-9.02%	0.76%	-5.34%	0.63%	-3.68%	0.13%
过去六个月	-11.68%	0.93%	-8.19%	0.68%	-3.49%	0.25%
过去一年	-14.77%	0.99%	-8.15%	0.68%	-6.62%	0.31%
过去三年	-29.72%	1.39%	-25.84%	0.89%	-3.88%	0.50%
过去五年	42.31%	1.40%	17.71%	0.97%	24.60%	0.43%
自基金合同生效日起至今	169.54%	1.67%	65.17%	1.10%	104.37%	0.57%
汇添富美丽 30 混合 C						
阶段	份额净值	份额净值	业绩比较	业绩比较	①—③	②—④

	增长率①	增长率标准差②	基准收益率③	基准收益率标准差④		
过去三个月	-9.15%	0.77%	-5.34%	0.63%	-3.81%	0.14%
过去六个月	-11.95%	0.94%	-8.19%	0.68%	-3.76%	0.26%
过去一年	-15.32%	0.99%	-8.15%	0.68%	-7.17%	0.31%
自基金合同生效日起至今	-20.01%	1.20%	-15.63%	0.86%	-4.38%	0.34%
汇添富美丽 30 混合 D						
阶段	份额净值增长率①	份额净值增长率标准差②	业绩比较基准收益率③	业绩比较基准收益率标准差④	①—③	②—④
过去三个月	-9.11%	0.76%	-5.34%	0.63%	-3.77%	0.13%
过去六个月	-11.85%	0.93%	-8.19%	0.68%	-3.66%	0.25%
过去一年	-15.13%	0.99%	-8.15%	0.68%	-6.98%	0.31%
自基金合同生效日起至今	-19.98%	1.20%	-15.63%	0.86%	-4.35%	0.34%

3.2.2 自基金合同生效以来基金份额累计净值增长率变动及其与同期业绩比较基准收益率变动的比较

汇添富美丽30混合A累计净值增长率与同期业绩基准收益率对比图



汇添富美丽30混合C累计净值增长率与同期业绩基准收益率对比图

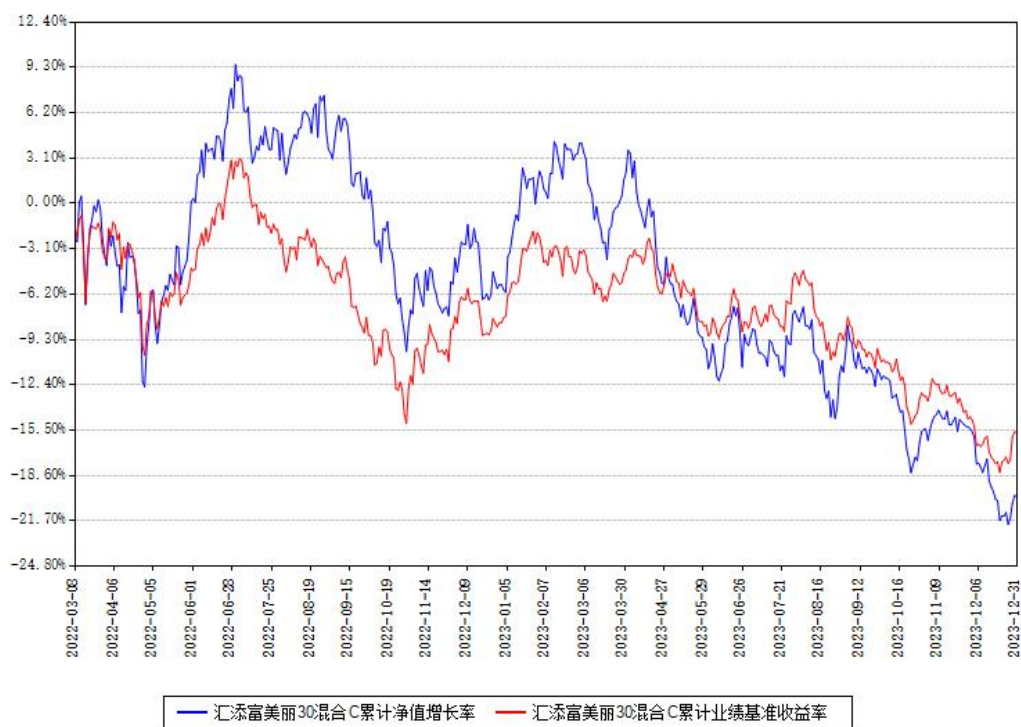

汇添富美丽30混合D累计净值增长率与同期业绩基准收益率对比图

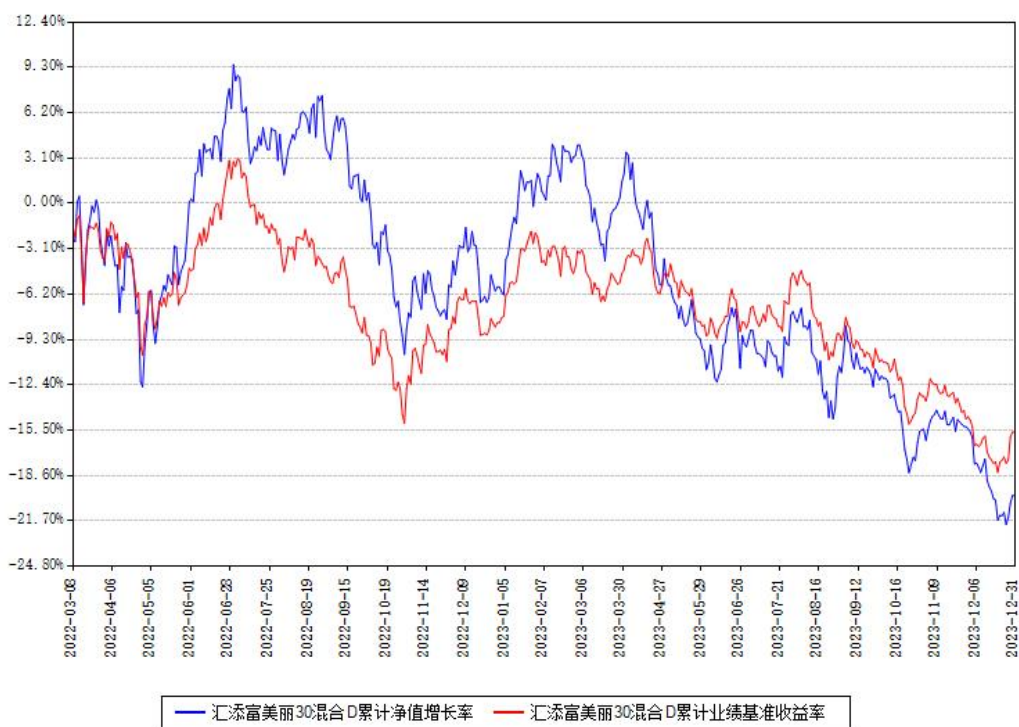

注：本基金建仓期为本《基金合同》生效之日（2013年06月25日）起6个月，建仓期结束时各项资产配置比例符合合同约定。

本基金于2022年03月07日新增C、D类份额，新增份额自实际有资产之日起披露业绩数据。

§ 4 管理人报告

4.1 基金经理（或基金经理小组）简介

姓名	职务	任本基金的基金经理期限		证券从业年限（年）	说明
		任职日期	离任日期		
王栩	本基金的基金经理, 总经理助理, 权益投资总监	2013年06月25日	-	21	国籍：中国。 学历：同济大学管理学硕士。从业资格：证券投资基金从业资格。从业经历：曾任上海永嘉投资管理有限公司研究

					<p>员。2004 年 11 月加入汇添富基金管理股份有限公司，现任总经理助理、权益投资总监。2010 年 2 月 5 日至今任汇添富优势精选混合型证券投资基金的基金经理。</p> <p>2010 年 9 月 21 日至 2013 年 5 月 10 日任汇添富医药保健混合型证券投资基金的基金经理。2012 年 7 月 10 日至 2015 年 3 月 31 日任汇添富理财 14 天债券型证券投资基金的基金经理。</p> <p>2013 年 6 月 25 日至今任汇添富美丽 30 混合型证券投资基金的基金经理。</p> <p>2019 年 1 月 18 日至 2022 年 11 月 4 日任汇添富外延增长主题股票型证券投资基金的基金经理。</p> <p>2020 年 1 月 8 日至今任汇添富大盘</p>
--	--	--	--	--	--

					核心资产增长混合型证券投资基金的基金经理。2021 年 9 月 7 日至今任汇添富精选核心优势一年持有期混合型证券投资基金的基金经理。
--	--	--	--	--	---

注:1、基金的首任基金经理,其“任职日期”为基金合同生效日,其“离任日期”为根据公司决议确定的解聘日期;

2、非首任基金经理,其“任职日期”和“离任日期”分别指根据公司决议确定的聘任日期和解聘日期;

3、证券从业的含义遵从行业协会相关规定。

4.1.1 期末兼任私募资产管理计划投资经理的基金经理同时管理的产品情况

注:截至本报告期末,本基金的基金经理不存在兼任私募资产管理计划投资经理的情况。

4.2 报告期内本基金运作遵规守信情况说明

本基金管理人在本报告期内遵守《中华人民共和国证券投资基金法》及其他相关法律法规、证监会规定和本基金合同的约定,本着诚实信用、勤勉尽责的原则管理和运用基金资产,在严格控制风险的基础上,为基金份额持有人谋求最大利益。本基金无重大违法、违规行为,本基金投资运作符合有关法规及基金合同的约定。

4.3 公平交易专项说明

4.3.1 公平交易制度的执行情况

本基金管理人通过建立事前、事中和事后全程嵌入式的管控模式,保障公平交易制度的执行和实现。具体情况如下:

一、本基金管理人建立了内部公平交易管理规范 and 流程,公平交易管控覆盖公司所有业务类型、投资策略、投资品种,以及投资授权、研究分析、投资决策、交易执行等投资管理活动相关的各个环节。

二、本着“时间优先、价格优先”的原则,对同一证券有相同交易需求的投资组合采用交易系统内的公平交易模块,实现事中交易执行层面的公平管控。

三、对不同投资组合进行同向交易价差分析，具体方法为：在不同时间窗口（日内、3 日内、5 日内）下，对不同组合同一证券同向交易的平均价差率进行 T 检验。对于未通过 T 检验的交易，再根据同向交易占优比、交易价格、交易频率、交易数量和交易时间等进行具体分析，进一步判断是否存在重大利益输送的可能性。

四、对于反向交易，根据交易顺序、交易时间窗口跨度、交易价格、交易数量等综合判断交易是否涉及利益输送。

综上，本基金管理人通过事前的制度规范、事中的监控和事后的分析评估，严格执行了公平交易制度，公平对待旗下各投资组合。本报告期内，未出现违反公平交易制度的情况。

4.3.2 异常交易行为的专项说明

本报告期内，本基金未出现异常交易的情况。

本报告期内，本基金管理人管理的所有投资组合参与的交易所公开竞价同日反向交易成交较少的单边交易量超过该证券当日成交量的 5% 的情况有 6 次，投资组合因投资策略与其他组合发生反向交易。基金管理人事前严格根据内部规定进行管控，事后对交易时点、交易数量、交易价差等多方面进行综合分析，未发现导致不公平交易和利益输送的异常交易行为。

此外，为防范基金经理兼任私募资产管理计划投资经理的潜在利益冲突，本基金管理人从投资指令、交易行为、交易监测等多方面，对兼任组合进行监控管理和分析评估。本报告期内兼任组合未出现违反公平交易或异常交易的情况。

4.4 报告期内基金的投资策略和运作分析

四季度 A 股市场继续大幅下跌，沪深 300 指数下跌 7.00%，中证 500 指数下跌 4.60%，创业板指数下跌 5.62%。市场下跌的主要原因仍然是投资者对于未来经济增长的前景预期偏弱。为了扭转经济的弱势，2023 年政府在货币政策、财政政策以及房地产行业管理政策方面都出台了一系列的积极措施，包括两次降准、两次下调市场利率、小规模降税、地方政府专项债以及放松地方房地产行业监管政策等。但目前这些政策措施还未起到明显效果，尤其是房地产行业仍处于快速下滑趋势之中，2023 年全国百强房企销售额同比下降了 17.3%（2022 年已经下降了 41.3%），整体房价也出现了比较大的跌幅。由于房地产行业是国民经济的支柱产业，其持续快速下滑无疑会影响投资者对于经济的信心。海外方面，美国经济数据出现转弱的迹象，美联储表态偏于温和，这一轮加息的进程已经结束，预计 2024 年可能会有三、四次降息，美国 10 年期国债利率在四季度下降至 3.90% 左右，美元指

数下跌 4.53%。全球风险资产价格大都受益于美元的弱势，美股大幅上涨超过 10%，其他发达国家股市也大都上涨，黄金和工业金属也以上涨为主，原油价格受美国经济转弱的预期影响大幅下跌 21.42%。尽管海外金融环境趋于改善，但由于投资者对于国内经济的预期仍然比较悲观，四季度 A 股市场的风险偏好继续下降，受宏观经济景气度影响大（尤其是房地产相关上、下游）的行业普遍大幅下跌，另外高估值资产总体上也遭受估值下行的压力，仅部分低估值、高分红且受宏观经济影响小的资产得到投资者认可。分行业来看，四季度煤炭、电子、农林牧渔、医药生物、公用事业等行业表现较好；而美容护理、房地产、建筑材料、商贸零售、电力设备、建筑装饰等行业表现较差，均大幅下跌。

本基金在四季度根据产业和市场环境的变化对资产配置结构做出调整。期末股票资产比例较三季度末有所下降，仍维持在 90%以上的较高水平。行业配置方面，主要增持了煤炭、化工、医药生物等行业，主要减持了通信、计算机、食品饮料等行业。

4.5 报告期内基金的业绩表现

本报告期汇添富美丽 30 混合 A 类份额净值增长率为-9.02%，同期业绩比较基准收益率为-5.34%。本报告期汇添富美丽 30 混合 C 类份额净值增长率为-9.15%，同期业绩比较基准收益率为-5.34%。本报告期汇添富美丽 30 混合 D 类份额净值增长率为-9.11%，同期业绩比较基准收益率为-5.34%。

4.6 报告期内基金持有人数或基金资产净值预警情形的说明

无。

§ 5 投资组合报告

5.1 报告期末基金资产组合情况

序号	项目	金额（元）	占基金总资产的比例（%）
1	权益投资	1,056,829,346.20	91.03
	其中：股票	1,056,829,346.20	91.03
2	基金投资	-	-
3	固定收益投资	-	-
	其中：债券	-	-
	资产支持证券	-	-
4	贵金属投资	-	-

5	金融衍生品投资		
6	买入返售金融资产		
	其中：买断式回购的买入返售金融资产		
7	银行存款和结算备付金合计	103,708,059.24	8.93
8	其他资产	413,053.81	0.04
9	合计	1,160,950,459.25	100.00

5.2 报告期末按行业分类的股票投资组合

5.2.1 报告期末按行业分类的境内股票投资组合

代码	行业类别	公允价值（元）	占基金资产净值比例（%）
A	农、林、牧、渔业	-	-
B	采矿业	214,066,496.85	18.48
C	制造业	701,776,224.57	60.58
D	电力、热力、燃气及水生产和供应业	-	-
E	建筑业	-	-
F	批发和零售业	48,929,500.00	4.22
G	交通运输、仓储和邮政业	13,981.41	0.00
H	住宿和餐饮业	-	-
I	信息传输、软件和信息技术服务业	33,734,358.50	2.91
J	金融业	25,121,000.00	2.17
K	房地产业	-	-
L	租赁和商务服务业	3,058.00	0.00
M	科学研究和技术服务业	23,453,400.00	2.02
N	水利、环境和公共设施管理业	-	-
O	居民服务、修理和其他服务业	-	-
P	教育	-	-
Q	卫生和社会工作	9,731,326.87	0.84

R	文化、体育和娱乐业	-	-
S	综合	-	-
	合计	1,056,829,346.20	91.24

5.2.2 报告期末按行业分类的港股通投资股票投资组合

注：本基金本报告期末未持有港股通投资股票。

5.3 期末按公允价值占基金资产净值比例大小排序的股票投资明细

5.3.1 报告期末按公允价值占基金资产净值比例大小排序的前十名股票投资明细

序号	股票代码	股票名称	数量（股）	公允价值（元）	占基金资产净值比例（%）
1	000568	泸州老窖	420,800	75,499,936.00	6.52
2	600256	广汇能源	10,533,678	75,210,460.92	6.49
3	600702	舍得酒业	566,000	54,732,200.00	4.73
4	601001	晋控煤业	3,816,921	47,062,635.93	4.06
5	600188	兖矿能源	2,290,000	45,364,900.00	3.92
6	000651	格力电器	1,370,000	44,072,900.00	3.80
7	000063	中兴通讯	1,300,000	34,424,000.00	2.97
8	000333	美的集团	520,000	28,407,600.00	2.45

9	600060	海信视像	1,300,000	27,170,000.00	2.35
10	603198	迎驾贡酒	400,000	26,516,000.00	2.29

5.4 报告期末按债券品种分类的债券投资组合

注：本基金本报告期末未持有债券。

5.5 报告期末按公允价值占基金资产净值比例大小排序的前五名债券投资明细

注：本基金本报告期末未持有债券。

5.6 报告期末按公允价值占基金资产净值比例大小排序的前十名资产支持证券投资明细

注：本基金本报告期末未持有资产支持证券。

5.7 报告期末按公允价值占基金资产净值比例大小排序的前五名贵金属投资明细

注：本基金本报告期末未持有贵金属投资。

5.8 报告期末按公允价值占基金资产净值比例大小排序的前五名权证投资明细

注：本基金本报告期末未持有权证投资。

5.9 报告期末本基金投资的股指期货交易情况说明

注：本基金本报告期末未投资股指期货。

5.10 报告期末本基金投资的国债期货交易情况说明

注：本基金本报告期末未投资国债期货。

5.11 投资组合报告附注

5.11.1

本基金投资的前十名证券的发行主体中，泸州老窖股份有限公司、广汇能源股份有限公司出现在报告编制日前一年内受到监管部门公开谴责、处罚的情况。本基金对上述主体发行的相关证券的投资决策程序符合相关法律法规及基金合同的要求。

5.11.2

本基金投资的前十名股票没有超出基金合同规定的备选股票库。

5.11.3 其他资产构成

序号	名称	金额（元）
1	存出保证金	167,570.25
2	应收证券清算款	-
3	应收股利	-
4	应收利息	-
5	应收申购款	245,483.56
6	其他应收款	-
7	待摊费用	-
8	其他	-
9	合计	413,053.81

5.11.4 报告期末持有的处于转股期的可转换债券明细

注：本基金本报告期末未持有处于转股期的可转换债券。

5.11.5 报告期末前十名股票中存在流通受限情况的说明

注：本基金本报告期末前十名股票中不存在流通受限情况。

§ 6 开放式基金份额变动

单位：份

项目	汇添富美丽 30 混合 A	汇添富美丽 30 混合 C	汇添富美丽 30 混合 D
本报告期期初基金 份额总额	486,853,840.33	56,566.23	91,400.99
本报告期基金总申 购份额	11,016,275.81	5,039.01	279.83
减：本报告期基金 总赎回份额	17,729,812.58	25,563.16	0.41
本报告期基金拆分 变动份额	-	-	-
本报告期期末基金 份额总额	480,140,303.56	36,042.08	91,680.41

注：总申购份额含红利再投、转换入份额，总赎回份额含转换出份额。

§ 7 基金管理人运用固有资金投资本基金情况

7.1 基金管理人持有本基金份额变动情况

注： 本基金的基金管理人本报告期末运用固有资金投资本基金。

7.2 基金管理人运用固有资金投资本基金交易明细

注： 本基金的基金管理人本报告期末运用固有资金投资本基金。

§ 8 影响投资者决策的其他重要信息

8.1 报告期内单一投资者持有基金份额比例达到或者超过 20%的情况

注： 无

8.2 影响投资者决策的其他重要信息

无。

§ 9 备查文件目录

9.1 备查文件目录

- 1、中国证监会批准汇添富美丽 30 股票型证券投资基金募集的文件；
- 2、《汇添富美丽 30 混合型证券投资基金基金合同》；
- 3、《汇添富美丽 30 混合型证券投资基金托管协议》；
- 4、基金管理人业务资格批件、营业执照；
- 5、报告期内汇添富美丽 30 混合型证券投资基金在规定报刊上披露的各项公告；
- 6、中国证监会要求的其他文件。

9.2 存放地点

上海市黄浦区外马路 728 号

汇添富基金管理股份有限公司

9.3 查阅方式

投资者可于本基金管理人办公时间预约查阅，或登录基金管理人网站 www.99fund.com 查阅，还可拨打基金管理人客户服务中心电话：400-888-9918 查询相关信息。

汇添富基金管理股份有限公司

2024 年 01 月 22 日