

银河领先债券型证券投资基金

2023 年第 4 季度报告

2023 年 12 月 31 日

基金管理人：银河基金管理有限公司

基金托管人：兴业银行股份有限公司

报告送出日期：2024 年 1 月 20 日

§ 1 重要提示

基金管理人的董事会及董事保证本报告所载资料不存在虚假记载、误导性陈述或重大遗漏，并对其内容的真实性、准确性和完整性承担个别及连带责任。

基金托管人兴业银行股份有限公司根据本基金合同规定，于 2024 年 01 月 17 日复核了本报告中的财务指标、净值表现和投资组合报告等内容，保证复核内容不存在虚假记载、误导性陈述或者重大遗漏。

基金管理人承诺以诚实信用、勤勉尽责的原则管理和运用基金资产，但不保证基金一定盈利。

基金的过往业绩并不代表其未来表现。投资有风险，投资者在作出投资决策前应仔细阅读本基金的招募说明书。

本报告中财务资料未经审计。

本报告期自 2023 年 10 月 01 日起至 12 月 31 日止。

§2 基金产品概况

基金简称	银河领先债券
基金主代码	519669
基金运作方式	契约型开放式
基金合同生效日	2012 年 11 月 29 日
报告期末基金份额总额	370,920,926.98 份
投资目标	在合理控制风险的前提下，力求为基金份额持有人创造高于业绩比较基准的投资收益。
投资策略	本基金以自上而下的分析方法为基础，依据国内外宏观经济、物价、利率、汇率、流动性、风险偏好等变化趋势，拟定债券资产配置策略。本基金在债券配置上将采取久期偏离、收益率曲线配置和类属配置等积极投资策略。在具体债券品种的选择上，本基金将根据债券市场收益率数据，运用利率模型对单个债券进行估值分析，并结合债券的内外部信用评级结果、流动性、信用利差水平、息票率、税赋政策、提前偿还和赎回等含权因素，选择具有良好投资价值的债券品种进行投资。本基金还将根据债券市场的动态变化，采取一些动态增强的策略，并在控制风险的前提下，谨慎地参与可转债、资产支持证券等品种的投资，以期额外增强组合的收益。
业绩比较基准	本基金的业绩比较基准为中央国债登记结算有限责任公司编制并发布的中债综合全价指数。
风险收益特征	本基金为债券型基金，属于证券投资基金中的较低风险品种，其预期风险与预期收益高于货币市场基金，

	低于混合型基金和股票型基金。	
基金管理人	银河基金管理有限公司	
基金托管人	兴业银行股份有限公司	
下属分级基金的基金简称	银河领先债券 A	银河领先债券 C
下属分级基金的交易代码	519669	017763
报告期末下属分级基金的份额总额	370,914,762.66 份	6,164.32 份

§3 主要财务指标和基金净值表现

3.1 主要财务指标

单位：人民币元

主要财务指标	报告期（2023 年 10 月 1 日-2023 年 12 月 31 日）	
	银河领先债券 A	银河领先债券 C
1. 本期已实现收益	520,755.92	-243.63
2. 本期利润	-150,001.18	-72,395.59
3. 加权平均基金份额本期利润	-0.0004	-0.0095
4. 期末基金资产净值	424,819,261.24	7,043.59
5. 期末基金份额净值	1.145	1.143

注：1、本期已实现收益是指基金本期利息收入、投资收益、其他收入（不含公允价值变动收益）扣除相关费用和信用减值损失后的余额，本期利润为本期已实现收益加上本期公允价值变动收益。

2、所述基金业绩指标不包括持有人认购或交易基金的各项费用，计入费用后实际收益水平要低于所列数字。

3、本基金 2023 年 1 月 16 日新增 C 级份额。

3.2 基金净值表现

3.2.1 基金份额净值增长率及其与同期业绩比较基准收益率的比较

银河领先债券 A

阶段	净值增长率①	净值增长率 标准差②	业绩比较基 准收益率③	业绩比较基 准收益率标 准差④	①-③	②-④
过去三个月	0.02%	0.11%	0.82%	0.04%	-0.80%	0.07%
过去六个月	0.02%	0.08%	0.83%	0.04%	-0.81%	0.04%
过去一年	2.19%	0.07%	2.06%	0.04%	0.13%	0.03%
过去三年	8.53%	0.06%	4.74%	0.05%	3.79%	0.01%

过去五年	17.39%	0.07%	6.04%	0.06%	11.35%	0.01%
自基金合同生效起至今	79.54%	0.09%	12.73%	0.08%	66.81%	0.01%

银河领先债券 C

阶段	净值增长率①	净值增长率 标准差②	业绩比较基 准收益率③	业绩比较基 准收益率标 准差④	①-③	②-④
过去三个月	0.02%	0.10%	0.82%	0.04%	-0.80%	0.06%
过去六个月	-0.07%	0.09%	0.83%	0.04%	-0.90%	0.05%
自基金合同生效起至今	1.66%	0.07%	2.09%	0.04%	-0.43%	0.03%

注：本基金的业绩比较基准为中央国债登记结算有限责任公司编制并发布的中债综合全价指数。

3.2.2 自基金合同生效以来基金累计净值增长率变动及其与同期业绩比较基准收益率变动的比较

银河领先债券A累计净值增长率与同期业绩比较基准收益率的历史走势对比图

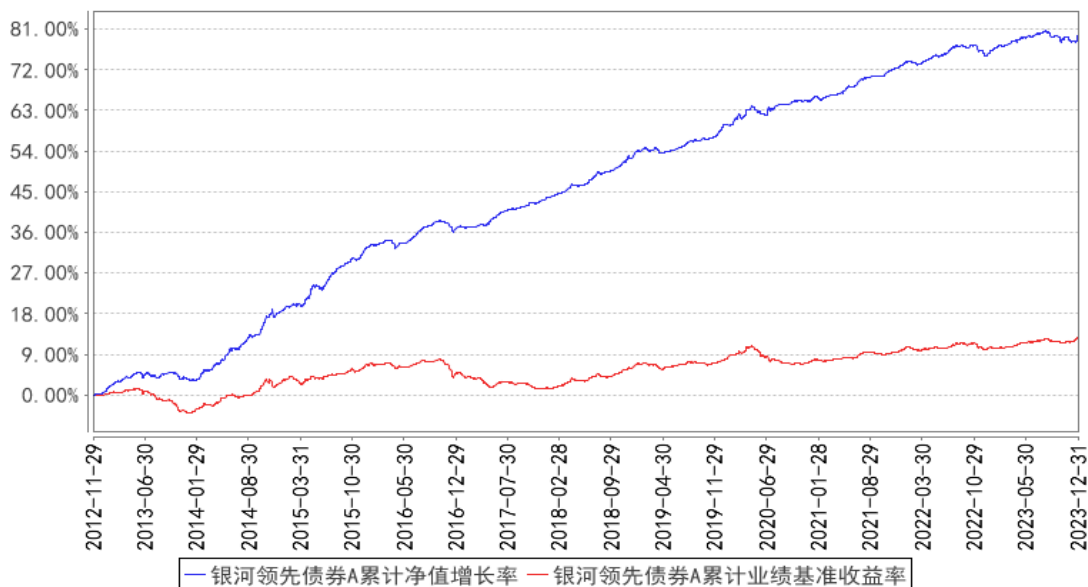

银河领先债券C累计净值增长率与同期业绩比较基准收益率的历史走势对比图

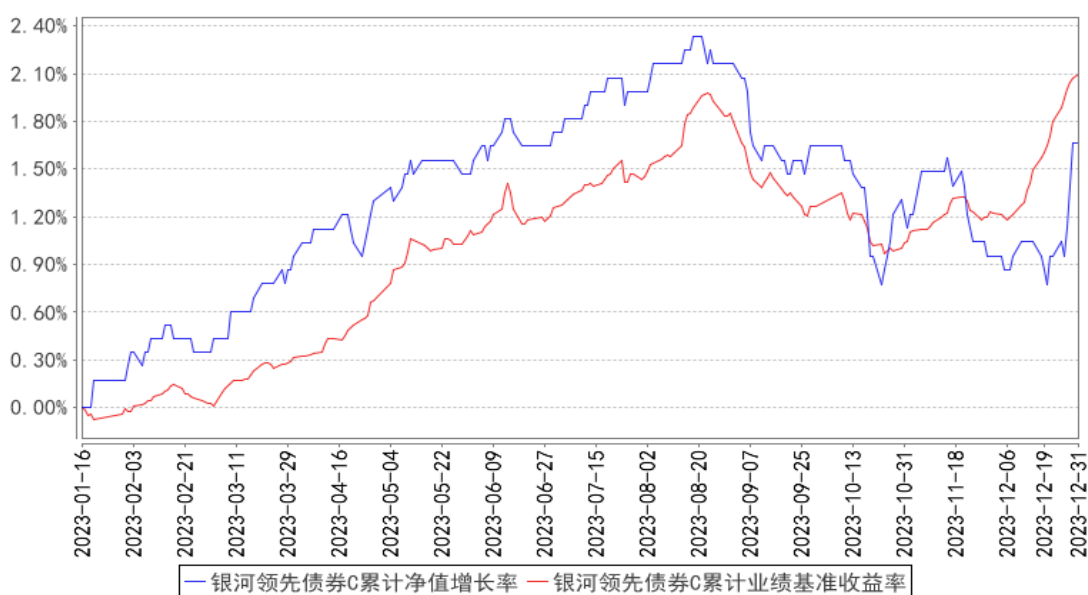

注：本基金合同生效日为 2012 年 11 月 29 日，根据《银河领先债券型证券投资基金基金合同》规定，本基金建仓期为自基金合同生效日起的 6 个月。截至建仓期结束，本基金各项资产配置符合基金合同及招募说明书有关投资比例的约定。本基金 2023 年 1 月 16 日新增 C 级份额。

3.3 其他指标

无。

§4 管理人报告

4.1 基金经理（或基金经理小组）简介

姓名	职务	任本基金的基金经理期限		证券从业年限	说明
		任职日期	离任日期		
蒋磊	本基金的基金经理	2016 年 8 月 26 日	-	17 年	中共党员，硕士研究生学历，17 年证券从业经历。曾先后在星展银行(中国)有限公司、中宏人寿保险有限公司工作。2016 年 4 月加入银河基金管理有限公司，就职于固定收益部，现任固定收益部总监助理、基金经理。2016 年 8 月起担任银河银信添利债券型证券投资基金基金经理。2016 年 8 月至 2022 年 6 月担任银河旺利灵活配置混合型证券投资基金基金经理。2016 年 8 月起担任银河岁岁回报定期开放债券型证券投资基金基金经理。2016 年 8 月起担任银河领先债券型证券投资基金基金经理。2016 年 8 月至 2022 年 6 月担任银河鸿利灵活配置混合型证券投资基金基金经理。2016

				<p>年 8 月至 2020 年 4 月起担任银河久益回报 6 个月定期开放债券型证券投资基金基金经理。2017 年 1 月担任银河君怡纯债债券型证券投资基金基金经理。2017 年 1 月至 2019 年 8 月银河睿利灵活配置混合型证券投资基金基金经理。2017 年 3 月至 2020 年 6 月担任银河君欣纯债债券型证券投资基金基金经理。2017 年 4 月起担任银河君辉纯债债券型证券投资基金基金经理(2017 年 9 月 21 日起转型为银河君辉 3 个月定期开放债券型发起式证券投资基金)。2017 年 4 月至 2019 年 2 月担任银河强化收益债券型证券投资基金基金经理。2017 年 4 月至 2022 年 6 月任银河增利债券型发起式证券投资基金基金经理。2017 年 4 月至 2019 年 12 月担任银河通利债券型证券投资基金(LOF)基金经理。2017 年 9 月至 2018 年 12 月任银河嘉祥灵活配置混合型证券投资基金基金经理。2018 年 2 月至 2022 年 2 月银河睿达灵活配置混合型证券投资基金。2018 年 2 月至 2022 年 6 月担任银河嘉谊灵活配置混合型证券投资基金基金经理。2018 年 6 月起担任银河睿嘉纯债债券型证券投资基金基金经理。2018 年 11 月任银河睿丰定期开放债券型发起式证券投资基金基金经理。2018 年 12 月至 2020 年 3 月任银河如意债券型证券投资基金基金经理。2019 年 1 月起任银河家盈纯债债券型证券投资基金基金经理。2019 年 12 月起任银河聚星两年定期开放债券型证券投资基金基金经理。2023 年 10 月起任银河景泰纯债债券型证券投资基金的基金经理。</p>
--	--	--	--	--

注：1、上表中任职日期为公司作出决定之日。

2、证券从业年限按其从事证券相关行业的从业经历累计年限计算。

4.1.1 期末兼任私募资产管理计划投资经理的基金经理同时管理的产品情况

本基金的基金经理均未兼任私募资产管理计划的投资经理。

4.2 管理人对报告期内本基金运作合规守信情况的说明

本报告期内，本基金管理人严格遵守《中华人民共和国证券投资基金法》等有关法律法规及基金合同、基金招募说明书等有关基金法律文件的规定，本着诚实信用、勤勉尽责的原则管理和

运用基金资产，在控制风险的前提下，为基金份额持有人谋求最大利益。在本报告期内，基金运作合法合规，无损害基金份额持有人利益的行为。

4.3 公平交易专项说明

4.3.1 公平交易制度的执行情况

本报告期内，公司旗下管理的所有投资组合严格执行相关法律法规及公司制度，在授权管理、研究分析、投资决策、交易执行、行为监控等方面对公平交易制度予以落实，确保公平对待不同投资组合。同时，公司针对不同投资组合的整体收益率差异以及分投资类别（股票、债券）的收益率差异进行了分析。

针对同向交易部分，本报告期内，公司对旗下管理的所有投资组合（完全复制的指数基金除外），连续四个季度期间内、不同时间窗下（日内、3 日内、5 日内）公开竞价交易的证券进行了价差分析，并针对溢价金额、占优比情况及显著性检验结果进行了梳理和分析，未发现重大异常情况。

针对反向交易部分，公司对旗下不同投资组合临近日的反向交易（包括股票和债券）的交易时间、交易价格进行了梳理和分析，未发现重大异常情况。本报告期内，不存在所有投资组合参与的交易所公开竞价同日反向交易成交较少的单边成交量超过该证券当日成交量的 5% 的情况（完全复制的指数基金除外）。

对于以公司名义进行的一级市场申购等交易，各投资组合经理均严格按照制度规定，事前确定好申购价格和数量，按照价格优先、比例分配的原则对获配额度进行分配。

4.3.2 异常交易行为的专项说明

本报告期内，未发现本基金与其他投资组合之间有可能导致不公平交易和利益输送的异常交易。

4.4 报告期内基金的投资策略和运作分析

2023 年四季度，债市呈现横盘震荡、中枢下移的特征，整体呈“M”型走势。10 月受资金价格中枢上行，加之宽信用政策密集出台影响，收益率先上，随后净投放增加，信贷改善不及预期，债市交易重心回归基本面，同时海外加息预期降低，以及地缘政治冲突加剧利好债市情绪，收益率震荡下行。11 月伴随着对地产政策的调整放松，宽信用预期再起，债市调整。12 月度跨年流动性的呵护加剧，叠加存款挂牌利率下调加强了债市对降息的期待，收益率下行。

资金面方面，2023 年四季度央行公开市场操作结合超额投放 MLF，累计净投放 2.081 万亿元，其中央行超量续作 MLF16890 亿元。

2023 年四季度 1Y 国开下行 3BP，3Y 国开下行 10bp，5Y 国开下行 8bp，10Y 国开下行 5bp，曲线整体平坦化。信用债方面，1、3、5 年 AAA 分别上行 7bp、7bp 和 2bp，曲线整体平坦化。1、3、5 年 AA+ 分别下行 4bp、27bp 和 26bp。信用债的期限利差有所收窄，AAA3 年和 1 年利差下行 20，5 年和 3 年利差上行 2bp。AA+3 年和 1 年利差下行 24bp，5 年和 3 年利差上行 1bp。

权益市场方面，四季度权益市场整体下跌，万得全 A 下跌 3.84%。风格上，中小盘表现优于大盘，沪深 300 下跌 7.00%，中证 500 下跌 4.60%，中证 1000 下跌 3.15%。行业上，煤炭、电子、农林牧渔微幅上涨，医药、公用事业、汽车微幅下跌，美容护理、房地产、建筑材料跌幅较大。

转债方面，四季度中证转债指数下行 3.22%，季度成交额缩减 24.6%。总体看，转债估值先压缩后震荡，全市场转股溢价率算数平均值从 9 月底的 51.72% 下降到 12 月底的 48.81%，季度估值下降 2.91pct.。从行业看，医疗保健、能源、日常消费跌幅较小，可选消费、信息技术和公用事业行业跌幅较大。

在本季度的运作期内，组合积极参与了长端利率债的波段交易，大体保持与上一季度相当的可转债仓位，并在持仓结构上持续动态优化调整。

4.5 报告期内基金的业绩表现

截至本报告期末银河领先债券 A 的基金份额净值为 1.145 元，本报告期基金份额净值增长率为 0.02%，同期业绩比较基准收益率为 0.82%；截至本报告期末银河领先债券 C 的基金份额净值为 1.143 元，本报告期基金份额净值增长率为 0.02%，同期业绩比较基准收益率为 0.82%。

4.6 报告期内基金持有人数或基金资产净值预警说明

本基金本报告期内未发生连续二十个工作日出现基金份额持有人数量不满二百人或者基金资产净值低于五千万元的情形。

§5 投资组合报告

5.1 报告期末基金资产组合情况

序号	项目	金额（元）	占基金总资产的比例（%）
1	权益投资	-	-
	其中：股票	-	-
2	基金投资	-	-
3	固定收益投资	536,339,507.30	99.12
	其中：债券	536,339,507.30	99.12
	资产支持证券	-	-

4	贵金属投资	-	-
5	金融衍生品投资	-	-
6	买入返售金融资产	-	-
	其中：买断式回购的买入返售金融资产	-	-
7	银行存款和结算备付金合计	2,939,495.48	0.54
8	其他资产	1,799,961.10	0.33
9	合计	541,078,963.88	100.00

5.2 报告期末按行业分类的股票投资组合

5.2.1 报告期末按行业分类的境内股票投资组合

本基金本报告期末未持有股票。

5.2.2 报告期末按行业分类的港股通投资股票投资组合

本基金本报告期末未持有港股通股票。

5.3 期末按公允价值占基金资产净值比例大小排序的股票投资明细

5.3.1 报告期末按公允价值占基金资产净值比例大小排序的前十名股票投资明细

本基金本报告期末未持有股票。

5.4 报告期末按债券品种分类的债券投资组合

序号	债券品种	公允价值（元）	占基金资产净值比例（%）
1	国家债券	25,433,408.22	5.99
2	央行票据	-	-
3	金融债券	123,115,157.42	28.98
	其中：政策性金融债	30,522,491.80	7.18
4	企业债券	10,137,241.10	2.39
5	企业短期融资券	-	-
6	中期票据	253,996,568.04	59.79
7	可转债（可交换债）	123,657,132.52	29.11
8	同业存单	-	-
9	其他	-	-
10	合计	536,339,507.30	126.25

5.5 报告期末按公允价值占基金资产净值比例大小排序的前五名债券投资明细

序号	债券代码	债券名称	数量（张）	公允价值（元）	占基金资产净值比例（%）
1	2228024	22 工商银行二级 03	300,000	31,315,311.48	7.37
2	230208	23 国开 08	300,000	30,522,491.80	7.18
3	102101415	21 东浩兰生 MTN001(权益出	300,000	30,499,298.36	7.18

		资)			
4	102281587	22 中电国际 MTN003	300,000	30,460,524.59	7.17
5	102102080	21 徐工集团 MTN001	300,000	30,429,977.05	7.16

5.6 报告期末按公允价值占基金资产净值比例大小排序的前十名资产支持证券投资 明细

本基金本报告期末未持有资产支持证券。

5.7 报告期末按公允价值占基金资产净值比例大小排序的前五名贵金属投资明细

本基金未进行贵金属投资。

5.8 报告期末按公允价值占基金资产净值比例大小排序的前五名权证投资明细

本基金本报告期末未持有权证。

5.9 报告期末本基金投资的国债期货交易情况说明

5.9.1 本期国债期货投资政策

注：本基金未投资国债期货。

5.9.2 报告期末本基金投资的国债期货持仓和损益明细

本基金未投资国债期货。

5.9.3 本期国债期货投资评价

注：本基金未投资国债期货。

5.10 投资组合报告附注

5.10.1 本基金投资的前十名证券的发行主体本期是否出现被监管部门立案调查，或在报告编制日前一年内受到公开谴责、处罚的情形

本基金投资的前十名证券中，没有发行主体被监管部门立案调查的情形，在报告编制日前一年也没有受到公开谴责、处罚的情形。

5.10.2 基金投资的前十名股票是否超出基金合同规定的备选股票库

本报告期末本基金未持有股票。

5.10.3 其他资产构成

序号	名称	金额（元）
----	----	-------

1	存出保证金	13,936.55
2	应收证券清算款	1,781,088.92
3	应收股利	-
4	应收利息	-
5	应收申购款	4,869.98
6	其他应收款	65.65
7	其他	-
8	合计	1,799,961.10

5.10.4 报告期末持有的处于转股期的可转换债券明细

序号	债券代码	债券名称	公允价值（元）	占基金资产净值比例（%）
1	113021	中信转债	9,317,177.51	2.19
2	113053	隆 22 转债	8,164,278.50	1.92
3	113641	华友转债	6,183,993.12	1.46
4	113050	南银转债	4,770,758.22	1.12
5	123128	首华转债	3,803,736.85	0.90
6	118031	天 23 转债	3,357,476.96	0.79
7	110059	浦发转债	3,229,976.71	0.76
8	128136	立讯转债	3,083,905.47	0.73
9	127022	恒逸转债	2,946,371.49	0.69
10	123190	道氏转 02	2,835,086.08	0.67
11	123122	富瀚转债	2,629,119.78	0.62
12	113650	博 22 转债	2,502,646.29	0.59
13	113652	伟 22 转债	2,478,690.06	0.58
14	123153	英力转债	2,457,713.42	0.58
15	118022	锂科转债	2,422,801.64	0.57
16	110082	宏发转债	2,363,734.25	0.56
17	118023	广大转债	2,341,584.82	0.55
18	113606	荣泰转债	2,323,176.27	0.55
19	123145	药石转债	2,159,010.96	0.51
20	128116	瑞达转债	2,134,630.14	0.50
21	113640	苏利转债	2,121,483.28	0.50
22	113605	大参转债	1,996,474.35	0.47
23	127051	博杰转债	1,988,865.13	0.47
24	110081	闻泰转债	1,907,338.19	0.45
25	113059	福莱转债	1,700,442.74	0.40
26	123165	回天转债	1,626,507.64	0.38
27	128119	龙大转债	1,601,340.92	0.38
28	113046	金田转债	1,595,845.89	0.38
29	113653	永 22 转债	1,469,975.35	0.35
30	127066	科利转债	1,454,003.63	0.34
31	110089	兴发转债	1,274,989.83	0.30

32	127049	希望转 2	1,254,146.72	0.30
33	118027	宏图转债	1,249,491.65	0.29
34	128125	华阳转债	1,207,794.22	0.28
35	111001	山玻转债	1,188,187.18	0.28
36	127067	恒逸转 2	1,184,340.65	0.28
37	113054	绿动转债	1,148,419.59	0.27
38	127034	绿茵转债	1,123,386.37	0.26
39	118032	建龙转债	1,120,944.33	0.26
40	127031	洋丰转债	1,120,455.23	0.26
41	110073	国投转债	1,095,023.01	0.26
42	123132	回盛转债	1,060,428.77	0.25
43	127033	中装转 2	1,038,798.63	0.24
44	110063	鹰 19 转债	1,023,086.23	0.24
45	127046	百润转债	993,938.54	0.23
46	127016	鲁泰转债	988,720.27	0.23
47	110092	三房转债	940,986.61	0.22
48	113610	灵康转债	919,546.30	0.22
49	110085	通 22 转债	867,381.26	0.20
50	110047	山鹰转债	823,271.92	0.19
51	110087	天业转债	818,866.63	0.19
52	113627	太平转债	780,098.22	0.18
53	110086	精工转债	765,352.09	0.18
54	110076	华海转债	762,367.68	0.18
55	127075	百川转 2	736,581.17	0.17
56	128105	长集转债	695,550.75	0.16
57	110064	建工转债	665,784.99	0.16
58	123155	中陆转债	633,640.44	0.15
59	123120	隆华转债	592,748.63	0.14
60	111010	立昂转债	586,204.32	0.14
61	113055	成银转债	561,332.60	0.13
62	113042	上银转债	550,555.48	0.13
63	113644	艾迪转债	548,580.14	0.13
64	113048	晶科转债	545,872.60	0.13
65	113665	汇通转债	537,693.15	0.13
66	127068	顺博转债	516,783.70	0.12
67	123169	正海转债	394,652.49	0.09
68	113056	重银转债	306,896.96	0.07
69	113633	科沃转债	258,150.34	0.06
70	123180	浙矿转债	162,330.95	0.04
71	127043	川恒转债	122,131.23	0.03
72	113579	健友转债	1,135.42	0.00
73	123064	万孚转债	1,109.21	0.00

74	123154	火星转债	1,075.03	0.00
----	--------	------	----------	------

5.10.5 报告期末前十名股票中存在流通受限情况的说明

本基金本报告期末未持有股票。

5.10.6 投资组合报告附注的其他文字描述部分

因四舍五入原因，投资组合报告中市值占净值比例的分项之和与合计可能存在尾差。

§6 开放式基金份额变动

单位：份

项目	银河领先债券 A	银河领先债券 C
报告期期初基金份额总额	398,120,360.75	8,452,834.34
报告期期间基金总申购份额	2,836,113.77	6,091.18
减：报告期期间基金总赎回份额	30,041,711.86	8,452,761.20
报告期期间基金拆分变动份额（份额减少以“-”填列）	-	-
报告期期末基金份额总额	370,914,762.66	6,164.32

注：1、总申购份额含红利再投、转换入份额。

2、总赎回份额含转换出份额。

3、本基金 2023 年 1 月 16 日新增 C 级份额。

§7 基金管理人运用固有资金投资本基金情况

7.1 基金管理人持有本基金份额变动情况

本报告期基金管理人未运用固有资金投资本基金。

7.2 基金管理人运用固有资金投资本基金交易明细

本报告期基金管理人未发生运用固有资金投资本基金的交易。

§8 影响投资者决策的其他重要信息

8.1 报告期内单一投资者持有基金份额比例达到或超过 20%的情况

投资者类别	报告期内持有基金份额变化情况				报告期末持有基金情况	
	序号	持有基金份额比例达到或者超过 20%的时间区间	期初份额	申购份额	赎回份额	持有份额

机构	1	20231001- 20231231	114,961,561.76	-	-	114,961,561.76	30.99
产品特有风险							
本基金在报告期内存在单一投资者持有基金份额比例达到或者超过基金总份额 20% 的情形，在市场流动性不足的情况下，如遇投资者巨额赎回或集中赎回，基金管理人可能无法以合理的价格及时变现基金资产，有可能对基金净值产生一定的影响，甚至可能引发基金的流动性风险。							

8.2 影响投资者决策的其他重要信息

无。

§9 备查文件目录

9.1 备查文件目录

- 1、中国证监会批准设立银河领先债券型证券投资基金的文件
- 2、《银河领先债券型证券投资基金基金合同》
- 3、《银河领先债券型证券投资基金托管协议》
- 4、中国证监会批准设立银河基金管理有限公司的文件
- 5、银河领先债券型证券投资基金财务报表及报表附注
- 6、报告期内在指定报刊上披露的各项公告

9.2 存放地点

上海市浦东新区富城路 99 号震旦国际大楼 21 楼、22 楼

9.3 查阅方式

投资者对本报告书如有疑问，可咨询本基金管理人银河基金管理有限公司。

咨询电话：(021)38568888 /400-820-0860

公司网址：<http://www.cgf.cn>

银河基金管理有限公司

2024 年 1 月 20 日