

平安可转债债券型证券投资基金

2023 年第 4 季度报告

2023 年 12 月 31 日

基金管理人：平安基金管理有限公司

基金托管人：中国银行股份有限公司

报告送出日期：2024 年 1 月 19 日

§1 重要提示

基金管理人的董事会及董事保证本报告所载资料不存在虚假记载、误导性陈述或重大遗漏，并对其内容的真实性、准确性和完整性承担个别及连带责任。

基金托管人中国银行股份有限公司根据本基金合同规定，于 2024 年 01 月 18 日复核了本报告中的财务指标、净值表现和投资组合报告等内容，保证复核内容不存在虚假记载、误导性陈述或者重大遗漏。

基金管理人承诺以诚实信用、勤勉尽责的原则管理和运用基金资产，但不保证基金一定盈利。

基金的过往业绩并不代表其未来表现。投资有风险，投资者在作出投资决策前应仔细阅读本基金的招募说明书。

本报告中财务资料未经审计。

本报告期自 2023 年 10 月 01 日起至 12 月 31 日止。

§2 基金产品概况

基金简称	平安可转债	
基金主代码	007032	
基金运作方式	契约型开放式	
基金合同生效日	2019 年 8 月 7 日	
报告期末基金份额总额	43,107,153.37 份	
投资目标	本基金通过对可转债的积极投资，在严格控制风险的基础上，追求基金资产的长期稳定增值。	
投资策略	本基金通过定性与定量相结合的方法分析宏观经济和证券市场发展趋势，评估市场的系统性风险和各类资产的预期收益与风险，据此合理制定和调整股票、债券等各类资产的比例，在保持总体风险水平相对稳定的基础上，力争投资组合的稳定增值。此外，本基金将持续地进行定期与不定期的资产配置风险监控，适时地做出相应的调整。	
业绩比较基准	70%×中证可转换债券指数收益率+20%×中债综合财富（总值）指数收益率+10%×沪深 300 指数收益率	
风险收益特征	从基金资产整体运作来看，本基金为债券型基金，预期收益和预期风险高于货币市场基金，低于混合型基金、股票型基金。本基金主要投资于可转换债券，在债券型基金中属于风险水平相对较高的投资产品。	
基金管理人	平安基金管理有限公司	
基金托管人	中国银行股份有限公司	
下属分级基金的基金简称	平安可转债 A	平安可转债 C
下属分级基金的交易代码	007032	007033

报告期末下属分级基金的份额总额	26,033,057.63 份	17,074,095.74 份
-----------------	-----------------	-----------------

§3 主要财务指标和基金净值表现

3.1 主要财务指标

单位：人民币元

主要财务指标	报告期（2023 年 10 月 1 日-2023 年 12 月 31 日）	
	平安可转债 A	平安可转债 C
1. 本期已实现收益	-962,887.07	-633,348.18
2. 本期利润	-675,028.52	-454,910.28
3. 加权平均基金份额本期利润	-0.0250	-0.0262
4. 期末基金资产净值	28,482,762.61	18,356,485.29
5. 期末基金份额净值	1.0941	1.0751

注：1. 本期已实现收益指基金本期利息收入、投资收益、其他收入（不含公允价值变动收益）扣除相关费用和信用减值损失后的余额，本期利润为本期已实现收益加上本期公允价值变动收益；

2. 所述基金业绩指标不包括持有人认购或交易基金的各项费用，计入费用后实际收益水平要低于所列数字。

3.2 基金净值表现

3.2.1 基金份额净值增长率及其与同期业绩比较基准收益率的比较

平安可转债 A

阶段	净值增长率①	净值增长率 标准差②	业绩比较基 准收益率③	业绩比较基 准收益率标 准差④	①—③	②—④
过去三个月	-2.14%	0.62%	-2.69%	0.36%	0.55%	0.26%
过去六个月	-6.72%	0.62%	-3.28%	0.33%	-3.44%	0.29%
过去一年	-6.17%	0.72%	-0.53%	0.34%	-5.64%	0.38%
过去三年	-7.04%	1.10%	3.00%	0.46%	-10.04%	0.64%
自基金合同 生效起至今	9.41%	1.04%	19.48%	0.50%	-10.07%	0.54%

平安可转债 C

阶段	净值增长率①	净值增长率 标准差②	业绩比较基 准收益率③	业绩比较基 准收益率标 准差④	①—③	②—④
----	--------	---------------	----------------	-----------------------	-----	-----

				准差④		
过去三个月	-2.24%	0.62%	-2.69%	0.36%	0.45%	0.26%
过去六个月	-6.91%	0.62%	-3.28%	0.33%	-3.63%	0.29%
过去一年	-6.55%	0.72%	-0.53%	0.34%	-6.02%	0.38%
过去三年	-8.15%	1.10%	3.00%	0.46%	-11.15%	0.64%
自基金合同生效起至今	7.51%	1.04%	19.48%	0.50%	-11.97%	0.54%

3.2.2 自基金合同生效以来基金累计净值增长率变动及其与同期业绩比较基准收益率变动的比较

平安可转债A累计净值增长率与同期业绩比较基准收益率的历史走势对比图

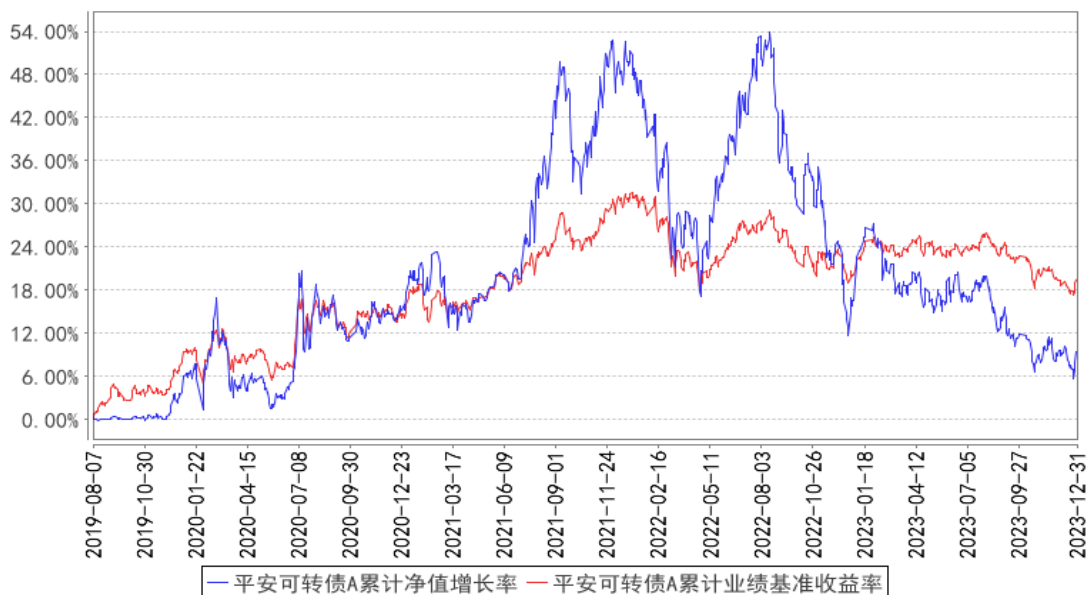

平安可转债C累计净值增长率与同期业绩比较基准收益率的历史走势对比图

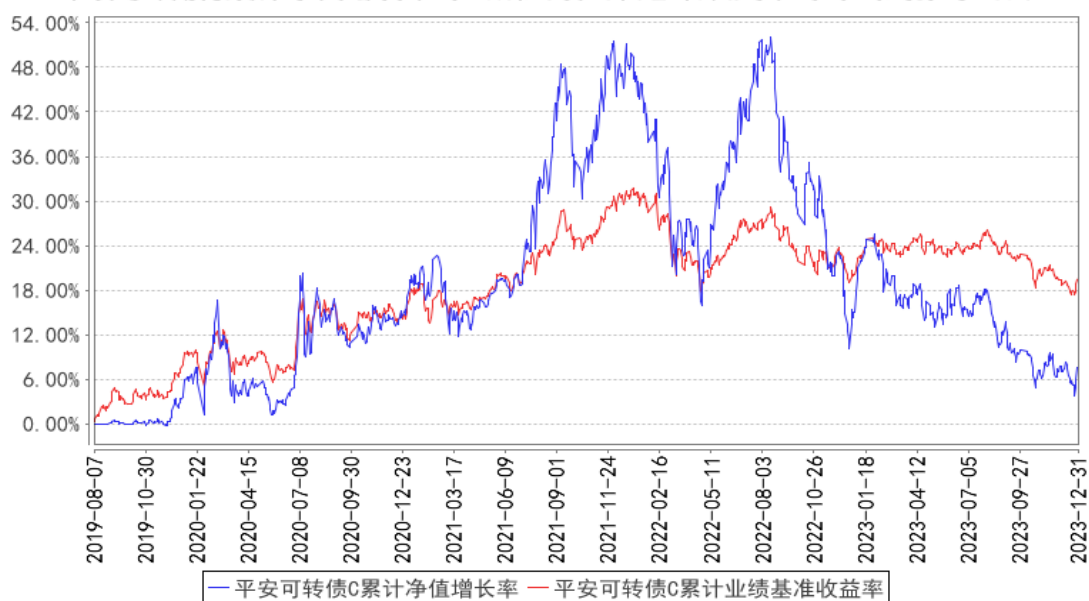

注：1、本基金基金合同于 2019 年 08 月 07 日正式生效；

2、按照本基金的基金合同规定，基金管理人应当自基金合同生效之日起六个月内使基金的投资组合比例符合基金合同的约定，截至报告期末本基金已完成建仓，建仓期结束时各项资产配置比例符合合同约定。

3.3 其他指标

注：本基金本报告期内无其他指标。

§4 管理人报告

4.1 基金经理（或基金经理小组）简介

姓名	职务	任本基金的基金经理期限		证券从业年限	说明
		任职日期	离任日期		
陈浩宇	平安可转债债券型证券投资基金基金经理	2023年9月22日	-	8年	陈浩宇先生，兰州大学企业管理专业硕士研究生。曾担任深圳航空有限公司营销部市场分析师、鹏元资信评估有限公司债券评级部分析师、生命保险资产管理有限公司信用评估部研究员、安信基金管理有限责任公司投资经理。2023年1月加入平安基金管理有限公司，现担任平安估值优势灵活配置混合型证券投资基金、平安双盈添益债券型证券投资基金、平安鼎弘混合型证券投资基金(LOF)、平安可转债债券型证券投资基金基金经理。
刘斌斌	平安可转债	2022年3月	2023年10	11年	刘斌斌先生，山东大学金融学专业硕

	债债券型 证券投资 基金基金 经理	24 日	月 16 日		士。曾任融通基金管理有限公司投资经理。2021 年 2 月加入平安基金管理有限公司，曾担任固定收益投资中心专户投资经理，现担任平安恒泽混合型证券投资基金、平安恒鑫混合型证券投资基金、平安添悦债券型证券投资基金、平安添润债券型证券投资基金基金经理。
--	----------------------------	------	--------	--	---

注：1、对基金的首任基金经理，其“任职日期”为基金合同生效日，“离任日期”为根据公司决定确认的解聘日期；对此后的非首任基金经理，“任职日期”和“离任日期”分别指根据公司决定确认的聘任日期和解聘日期。

2、证券从业的含义遵从行业协会《证券业从业人员资格管理办法》的相关规定。

4.1.1 期末兼任私募资产管理计划投资经理的基金经理同时管理的产品情况

注：无。

4.2 管理人对报告期内本基金运作遵规守信情况的说明

本报告期内，本基金管理人严格遵守《中华人民共和国证券投资基金法》等有关法律法规、中国证监会和本基金基金合同的规定，本着诚实信用、勤勉尽责的原则管理和运用基金资产，在严格控制风险的基础上，为基金份额持有人谋求最大利益。本报告期内，本基金运作整体合法合规，没有损害基金份额持有人利益。基金的投资范围、投资比例及投资组合符合有关法律法规及基金合同的规定。

4.3 公平交易专项说明

4.3.1 公平交易制度的执行情况

报告期内，本基金管理人严格执行了《证券投资基金管理公司公平交易制度指导意见》和公司制定的公平交易相关制度。

4.3.2 异常交易行为的专项说明

本基金于本报告期内不存在异常交易行为。

报告期内，所有投资组合参与的交易所公开竞价同日反向交易成交较少的单边交易量未超过该证券当日成交量的 5%。

4.4 报告期内基金的投资策略和运作分析

2023 年 4 季度，随着海外通胀压力下降，10 年期美债利率在 4 季度显著下行，外部流动性压力也有所缓解。国内房地产政策在供给端做了比较充分的调整，但二手房挂牌量仍然维持高

位，居民对房价的预期仍然偏弱。PMI 在 4 季度虽仍然维持偏弱的状态，但中央经济工作会议提出了“以进促稳”，新增万亿特别国债，经济基本面继续缓慢修复的态势。权益市场在 4 季度仍然偏弱，WIND 全 A 指数在 4 季度继续下跌 3.84%。报告期内本基金权益投资坚持分散的投资策略，组合配置保持“哑铃型结构”，哑铃一端持有商业模式稳定的低估值投资标的。哑铃另一端持续具有产业趋势的成长板块。

4.5 报告期内基金的业绩表现

截至本报告期末平安可转债 A 的基金份额净值 1.0941 元，本报告期基金份额净值增长率为-2.14%，同期业绩比较基准收益率为-2.69%；截至本报告期末平安可转债 C 的基金份额净值 1.0751 元，本报告期基金份额净值增长率为-2.24%，同期业绩比较基准收益率为-2.69%。

4.6 报告期内基金持有人数或基金资产净值预警说明

本基金本报告期内未出现连续 20 个工作日基金份额持有人数低于 200 人的情形。本基金本报告期内出现连续 20 个工作日基金资产净值低于 5,000 万元的情形。截至报告期末，以上情况未消除。

§5 投资组合报告

5.1 报告期末基金资产组合情况

序号	项目	金额（元）	占基金总资产的比例（%）
1	权益投资	3,984,423.07	6.70
	其中：股票	3,984,423.07	6.70
2	基金投资	-	-
3	固定收益投资	53,320,900.86	89.70
	其中：债券	53,320,900.86	89.70
	资产支持证券	-	-
4	贵金属投资	-	-
5	金融衍生品投资	-	-
6	买入返售金融资产	-	-
	其中：买断式回购的买入返售金融资产	-	-
7	银行存款和结算备付金合计	1,402,311.28	2.36
8	其他资产	733,632.39	1.23
9	合计	59,441,267.60	100.00

5.2 报告期末按行业分类的股票投资组合

5.2.1 报告期末按行业分类的境内股票投资组合

代码	行业类别	公允价值（元）	占基金资产净值比例（%）
A	农、林、牧、渔业	-	-
B	采矿业	-	-
C	制造业	2,832,758.14	6.05
D	电力、热力、燃气及水生产和供应业	-	-
E	建筑业	-	-
F	批发和零售业	-	-
G	交通运输、仓储和邮政业	-	-
H	住宿和餐饮业	-	-
I	信息传输、软件和信息技术服务业	1,151,664.93	2.46
J	金融业	-	-
K	房地产业	-	-
L	租赁和商务服务业	-	-
M	科学研究和技术服务业	-	-
N	水利、环境和公共设施管理业	-	-
O	居民服务、修理和其他服务业	-	-
P	教育	-	-
Q	卫生和社会工作	-	-
R	文化、体育和娱乐业	-	-
S	综合	-	-
	合计	3,984,423.07	8.51

5.2.2 报告期末按行业分类的港股通投资股票投资组合

注：本基金本报告期末未持有港股通股票。

5.3 期末按公允价值占基金资产净值比例大小排序的股票投资明细

5.3.1 报告期末按公允价值占基金资产净值比例大小排序的前十名股票投资明细

序号	股票代码	股票名称	数量（股）	公允价值（元）	占基金资产净值比例（%）
1	600845	宝信软件	9,000	439,200.00	0.94
2	300308	中际旭创	3,300	372,603.00	0.80
3	688036	传音控股	2,642	365,652.80	0.78
4	688062	迈威生物	9,930	324,611.70	0.69
5	688256	寒武纪	2,199	296,777.04	0.63
6	300502	新易盛	5,900	290,988.00	0.62
7	688111	金山办公	844	266,872.80	0.57
8	688235	百济神州	1,836	255,277.44	0.55
9	688331	荣昌生物	3,046	189,034.76	0.40
10	688595	芯海科技	3,885	168,220.50	0.36

5.4 报告期末按债券品种分类的债券投资组合

序号	债券品种	公允价值（元）	占基金资产净值比例（%）
1	国家债券	3,160,540.03	6.75
2	央行票据	-	-
3	金融债券	-	-
	其中：政策性金融债	-	-
4	企业债券	-	-
5	企业短期融资券	-	-
6	中期票据	-	-
7	可转债（可交换债）	50,160,360.83	107.09
8	同业存单	-	-
9	其他	-	-
10	合计	53,320,900.86	113.84

5.5 报告期末按公允价值占基金资产净值比例大小排序的前五名债券投资明细

序号	债券代码	债券名称	数量（张）	公允价值（元）	占基金资产净值比例（%）
1	132026	G 三峡 EB2	29,000	3,314,900.22	7.08
2	019694	23 国债 01	31,000	3,160,540.03	6.75
3	127012	招路转债	17,790	2,239,885.29	4.78
4	113044	大秦转债	17,360	2,019,506.40	4.31
5	113067	燃 23 转债	10,960	1,296,779.09	2.77

5.6 报告期末按公允价值占基金资产净值比例大小排序的前十名资产支持证券投资 明细

注：本基金本报告期末未持有资产支持证券。

5.7 报告期末按公允价值占基金资产净值比例大小排序的前五名贵金属投资明细

注：本基金报告期末未持有贵金属投资。

5.8 报告期末按公允价值占基金资产净值比例大小排序的前五名权证投资明细

注：本基金本报告期末未持有权证投资。

5.9 报告期末本基金投资的国债期货交易情况说明

5.9.1 本期国债期货投资政策

本基金本报告期无国债期货投资。

5.9.2 报告期末本基金投资的国债期货持仓和损益明细

注：本基金本报告期内无国债期货投资。

5.9.3 本期国债期货投资评价

本基金本报告期无国债期货投资。

5.10 投资组合报告附注

5.10.1 本基金投资的前十名证券的发行主体本期是否出现被监管部门立案调查，或在报告编制日前一年内受到公开谴责、处罚的情形

报告期内基金投资的前十名证券的发行主体没有被监管部门立案调查，或在报告编制日前一年内受到公开谴责、处罚。

5.10.2 基金投资的前十名股票是否超出基金合同规定的备选股票库

基金投资的前十名股票中，没有投资超出基金合同规定备选库以外的股票。

5.10.3 其他资产构成

序号	名称	金额（元）
1	存出保证金	18,687.23
2	应收证券清算款	711,335.94
3	应收股利	-
4	应收利息	-
5	应收申购款	3,609.22
6	其他应收款	-
7	其他	-
8	合计	733,632.39

5.10.4 报告期末持有的处于转股期的可转换债券明细

序号	债券代码	债券名称	公允价值（元）	占基金资产净值比例（%）
1	132026	G 三峡 EB2	3,314,900.22	7.08
2	127012	招路转债	2,239,885.29	4.78
3	113044	大秦转债	2,019,506.40	4.31
4	127005	长证转债	1,289,382.62	2.75
5	113060	浙 22 转债	1,288,594.06	2.75
6	127039	北港转债	1,120,136.57	2.39
7	113648	巨星转债	1,087,416.59	2.32
8	118025	奕瑞转债	1,062,233.08	2.27
9	111011	XD 冠盛转	1,012,968.64	2.16
10	110088	淮 22 转债	1,012,075.62	2.16
11	123129	锦鸡转债	995,688.43	2.13
12	123194	百洋转债	979,966.03	2.09
13	110062	烽火转债	781,121.01	1.67
14	123025	精测转债	719,589.63	1.54
15	113639	华正转债	719,088.85	1.54

16	113594	淳中转债	717,606.82	1.53
17	110093	神马转债	707,387.05	1.51
18	123131	奥飞转债	706,581.33	1.51
19	113588	润达转债	639,383.87	1.37
20	123127	耐普转债	633,356.87	1.35
21	118021	新致转债	614,631.42	1.31
22	128122	兴森转债	609,450.19	1.30
23	118023	广大转债	605,975.57	1.29
24	127058	科伦转债	599,452.15	1.28
25	113549	白电转债	578,364.90	1.23
26	123038	联得转债	569,680.44	1.22
27	111008	沿浦转债	541,431.79	1.16
28	113061	拓普转债	528,997.76	1.13
29	110091	合力转债	512,425.87	1.09
30	123078	飞凯转债	507,319.26	1.08
31	127053	豪美转债	469,529.18	1.00
32	113577	春秋转债	467,859.23	1.00
33	123107	温氏转债	465,811.88	0.99
34	113534	鼎胜转债	457,028.47	0.98
35	113063	赛轮转债	422,348.91	0.90
36	110058	永鼎转债	417,630.50	0.89
37	113643	风语转债	359,285.68	0.77
38	118030	睿创转债	331,652.31	0.71
39	110090	爱迪转债	329,223.97	0.70
40	110068	龙净转债	317,117.75	0.68
41	118009	华锐转债	299,787.44	0.64
42	127018	本钢转债	277,964.41	0.59
43	123185	能辉转债	276,172.79	0.59
44	123067	斯莱转债	274,251.18	0.59
45	127065	瑞鹄转债	271,458.06	0.58
46	123188	水羊转债	251,985.18	0.54
47	123085	万顺转 2	250,891.55	0.54
48	113039	嘉泽转债	244,409.88	0.52
49	123050	聚飞转债	239,635.18	0.51
50	111004	明新转债	236,474.89	0.50
51	113621	彤程转债	232,722.35	0.50
52	118014	高测转债	197,065.45	0.42
53	118019	金盘转债	187,727.53	0.40
54	127084	柳工转 2	186,004.25	0.40
55	123054	思特转债	167,328.24	0.36
56	123183	海顺转债	122,967.14	0.26
57	123109	昌红转债	120,081.25	0.26

58	113602	景 20 转债	118,307.90	0.25
59	123108	乐普转 2	114,407.41	0.24
60	127079	华亚转债	112,221.94	0.24
61	128137	洁美转债	111,311.80	0.24
62	127073	天赐转债	108,809.62	0.23

5.10.5 报告期末前十名股票中存在流通受限情况的说明

注：本基金本报告期末前十名股票中无流通受限的股票。

5.10.6 投资组合报告附注的其他文字描述部分

由于四舍五入原因，分项之和与合计可能有尾差。

§6 开放式基金份额变动

单位：份

项目	平安可转债 A	平安可转债 C
报告期期初基金份额总额	28,165,118.03	18,260,920.59
报告期期间基金总申购份额	245,452.54	1,170,796.50
减：报告期期间基金总赎回份额	2,377,512.94	2,357,621.35
报告期期间基金拆分变动份额（份额减少以“-”填列）	-	-
报告期期末基金份额总额	26,033,057.63	17,074,095.74

§7 基金管理人运用固有资金投资本基金情况

7.1 基金管理人持有本基金份额变动情况

注：无。

7.2 基金管理人运用固有资金投资本基金交易明细

注：无。

§8 影响投资者决策的其他重要信息

8.1 报告期内单一投资者持有基金份额比例达到或超过 20%的情况

注：无。

8.2 影响投资者决策的其他重要信息

无。

§9 备查文件目录

9.1 备查文件目录

- (1) 中国证监会准予平安可转债债券型证券投资基金募集注册的文件
- (2) 平安可转债债券型证券投资基金基金合同
- (3) 平安可转债债券型证券投资基金托管协议
- (4) 法律意见书
- (5) 基金管理人业务资格批件、营业执照和公司章程

9.2 存放地点

深圳市福田区福田街道益田路 5033 号平安金融中心 34 层

9.3 查阅方式

- (1) 投资者可在营业时间免费查阅，也可按工本费购买复印件
- (2) 投资者对本报告书如有疑问，可咨询本基金管理人平安基金管理有限公司，客户服务电话：400-800-4800（免长途话费）

平安基金管理有限公司

2024 年 1 月 19 日