

万家景气驱动混合型证券投资基金 2023 年第 4 季度报告

2023 年 12 月 31 日

基金管理人：万家基金管理有限公司

基金托管人：中国农业银行股份有限公司

报告送出日期：2024 年 1 月 19 日

§1 重要提示

基金管理人的董事会及董事保证本报告所载资料不存在虚假记载、误导性陈述或重大遗漏，并对其内容的真实性、准确性和完整性承担个别及连带责任。

基金托管人中国农业银行股份有限公司根据本基金合同规定，于 2024 年 1 月 18 日复核了本报告中的财务指标、净值表现和投资组合报告等内容，保证复核内容不存在虚假记载、误导性陈述或者重大遗漏。

基金管理人承诺以诚实信用、勤勉尽责的原则管理和运用基金资产，但不保证基金一定盈利。

基金的过往业绩并不代表其未来表现。投资有风险，投资者在作出投资决策前应仔细阅读本基金的招募说明书。

本报告中财务资料未经审计。

本报告期自 2023 年 10 月 1 日起至 12 月 31 日止。

§2 基金产品概况

基金简称	万家景气驱动混合	
基金主代码	013326	
基金运作方式	契约型开放式	
基金合同生效日	2022 年 1 月 26 日	
报告期末基金份额总额	204,349,986.88 份	
投资目标	本基金精选景气度向上的行业或板块进行配置，在有效控制风险的前提下，力争实现基金资产的长期稳定增值。	
投资策略	1、大类资产配置策略；2、股票投资策略：（1）行业板块配置策略；（2）个股投资策略；3、债券投资策略；4、资产支持证券投资策略；5、可转换债券与可交换债券投资策略；6、股指期货投资策略；7、国债期货投资策略；8、股票期权投资策略；9、融资交易策略；10、信用衍生品投资策略；11、其他。	
业绩比较基准	沪深 300 指数收益率×60%+恒生指数收益率×10%+上证国债指数收益率×30%	
风险收益特征	本基金为混合型基金，其长期平均风险和预期收益率理论上低于股票型基金，高于债券型基金和货币市场基金。 本基金可投资于港股，会面临港股通机制下因投资环境、投资标的、市场制度以及交易规则等差异带来的特有风险，包括港股市场股价波动较大的风险、汇率风险、港股通机制下交易日不连贯可能带来的风险等。	
基金管理人	万家基金管理有限公司	
基金托管人	中国农业银行股份有限公司	
下属分级基金的基金简称	万家景气驱动混合 A	万家景气驱动混合 C

下属分级基金的交易代码	013326	013327
报告期末下属分级基金的份额总额	184,146,519.32 份	20,203,467.56 份

§3 主要财务指标和基金净值表现

3.1 主要财务指标

单位：人民币元

主要财务指标	报告期（2023 年 10 月 1 日-2023 年 12 月 31 日）	
	万家景气驱动混合 A	万家景气驱动混合 C
1. 本期已实现收益	-4,537,612.71	-512,526.83
2. 本期利润	-743,556.51	-129,128.03
3. 加权平均基金份额本期利润	-0.0040	-0.0063
4. 期末基金资产净值	157,939,980.39	17,160,883.84
5. 期末基金份额净值	0.8577	0.8494

注：1、上述基金业绩指标不包括持有人交易基金的各项费用，计入费用后实际收益水平要低于所列数字。

2、本期已实现收益指基金本期利息收入、投资收益、其他收入（不含公允价值变动收益）扣除相关费用和信用减值损失后的余额，本期利润为本期已实现收益加上本期公允价值变动收益。

3.2 基金净值表现

3.2.1 基金份额净值增长率及其与同期业绩比较基准收益率的比较

万家景气驱动混合 A

阶段	净值增长率①	净值增长率标准差②	业绩比较基准收益率③	业绩比较基准收益率标准差④	①-③	②-④
过去三个月	-0.42%	1.01%	-4.39%	0.57%	3.97%	0.44%
过去六个月	-10.40%	0.98%	-6.94%	0.61%	-3.46%	0.37%
过去一年	-8.94%	1.07%	-7.05%	0.61%	-1.89%	0.46%
自基金合同生效起至今	-14.23%	1.13%	-17.46%	0.79%	3.23%	0.34%

万家景气驱动混合 C

阶段	净值增长率①	净值增长率标准差②	业绩比较基准收益率③	业绩比较基准收益率标准差④	①-③	②-④
----	--------	-----------	------------	---------------	-----	-----

过去三个月	-0.54%	1.01%	-4.39%	0.57%	3.85%	0.44%
过去六个月	-10.64%	0.98%	-6.94%	0.61%	-3.70%	0.37%
过去一年	-9.40%	1.07%	-7.05%	0.61%	-2.35%	0.46%
自基金合同生效起至今	-15.06%	1.13%	-17.46%	0.79%	2.40%	0.34%

3.2.2 自基金合同生效以来基金累计净值增长率变动及其与同期业绩比较基准收益率变动的比较

万家景气驱动混合A累计净值增长率与同期业绩比较基准收益率的历史走势对比图

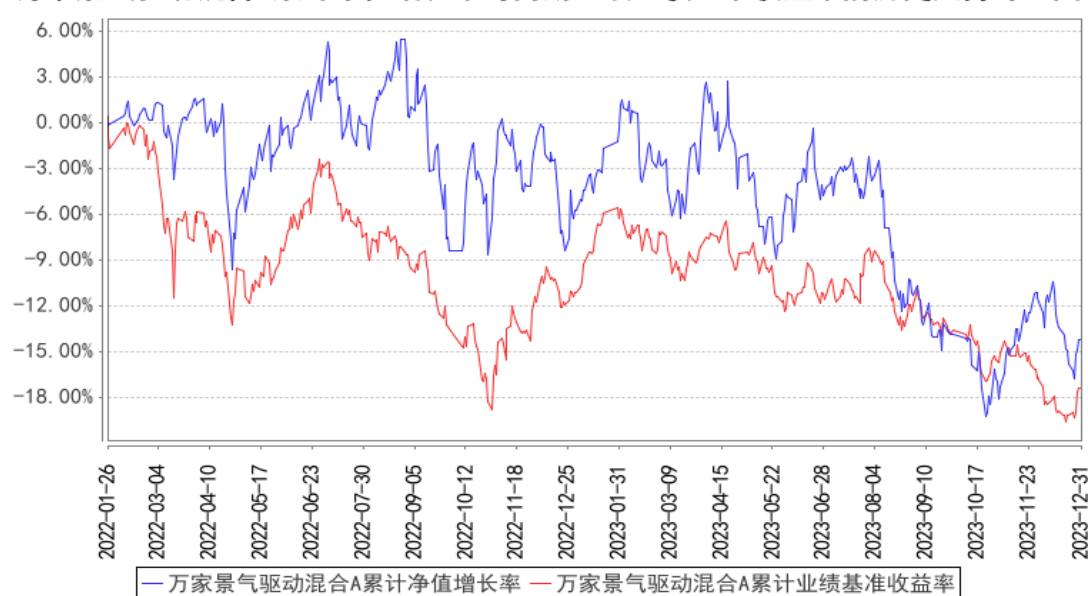

万家景气驱动混合C累计净值增长率与同期业绩比较基准收益率的历史走势对比图

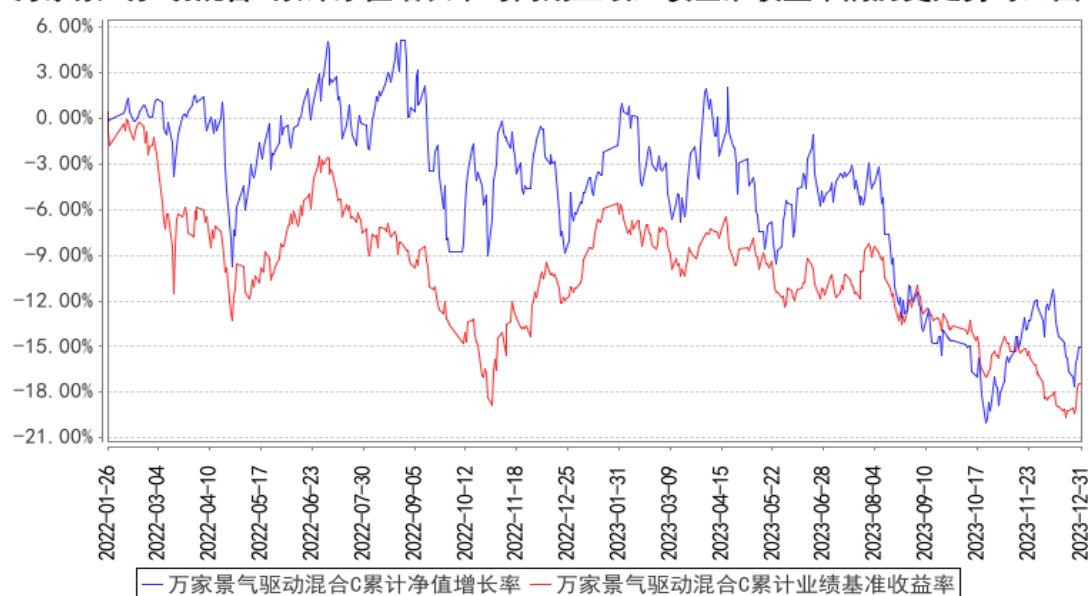

注：本基金于 2022 年 1 月 26 日成立，根据基金合同规定，基金合同生效后六个月内为建仓期。

建仓期结束时各项资产配置比例符合法律法规和基金合同要求。报告期末各项资产配置比例符合法律法规和基金合同要求。

§4 管理人报告

4.1 基金经理（或基金经理小组）简介

姓名	职务	任本基金的基金经理期限		证券从业年限	说明
		任职日期	离任日期		
刘洋	万家周期优势企业混合型证券投资基金、万家景气驱动混合型证券投资基金、万家瑞隆混合型证券投资基金的基金经理	2022 年 1 月 26 日	-	11.5 年	国籍：中国；学历：上海社会科学院财政学专业硕士，2015 年 11 月入职万家基金管理有限公司，现任权益投资部基金经理，历任投资研究部研究员、基金经理助理。曾任中国建设银行洛阳分行国际业务部业务人员，宏源证券股份有限公司研究所研究员，沃胜资产管理有限公司研究部研究员等职。

注：1、此处的任职日期和离任日期均以公告为准。

2、证券从业的含义遵从行业协会的相关规定。

4.1.1 期末兼任私募资产管理计划投资经理的基金经理同时管理的产品情况

本报告期末，本基金经理未兼任私募资产管理计划的投资经理，故本项不适用。

4.2 管理人对报告期内本基金运作遵规守信情况的说明

本报告期内，本基金管理人严格遵守基金合同、《证券投资基金法》、《公开募集证券投资基金运作管理办法》等法律、法规和监管部门的相关规定，依照诚实信用、勤勉尽责、安全高效的原则管理和运用基金资产，在认真控制投资风险的基础上，为基金持有人谋取最大利益，没有损害基金持有人利益的行为。

4.3 公平交易专项说明

4.3.1 公平交易制度的执行情况

根据中国证监会颁布的《证券投资基金管理公司公平交易制度指导意见》，公司制定了《公平交易管理办法》和《异常交易监控及报告管理办法》等规章制度，涵盖了研究、授权、投资决策和交易执行等投资管理活动的各个环节，确保公平对待不同投资组合，防范导致不公平交易以

及利益输送的异常交易发生。

公司制订了明确的投资授权制度，并建立了统一的投资管理平台，确保不同投资组合获得公平的投资决策机会。实行集中交易制度，对于交易所公开竞价交易，执行交易系统内的公平交易程序；对于债券一级市场申购、非公开发行股票申购等非集中竞价交易，原则上按照价格优先、比例分配的原则对交易结果进行分配；对于银行间交易，按照时间优先、价格优先的原则公平公正的进行询价并完成交易。为保证公平交易原则的实现，通过制度规范、流程审批、系统风控参数设置等进行事前控制，通过对投资交易系统的实时监控进行事中控制，通过对异常交易的监控和分析实现事后控制。

4.3.2 异常交易行为的专项说明

本报告期内未发现本基金有可能导致不公平交易和利益输送的异常交易。

本报告期内，本公司旗下所有投资组合参与的交易所公开竞价交易中，同日反向交易成交较少的单边交易量超过该证券当日成交量的 5% 的交易共有 11 次，均为量化投资组合因投资策略需要和其他组合发生的反向交易。

4.4 报告期内基金的投资策略和运作分析

2023 年四季度国内经济运行基本平稳，截至 11 月，工业增加值小幅回升，固定资产投资企稳，但消费相对疲弱。此外，四季度 PMI 走弱，反映出经济复苏相对较弱。

股市表现方面，高股息的煤炭板块在四季度继续有很好的表现，TMT、医药、农业等板块也相对较好。上个季度反弹较好的地产、金融板块在四季度大幅回调。

配置方面，四季度本基金减持了生物育种板块，增加了生猪养殖板块持仓。生物育种板块在四季度迎来转基因品种审定落地，标志着转基因产业化正式落地，后续市场预计更为关注业绩兑现情况，但生物育种刚开始推进，业绩短期难以反映到报表中，结合整体市场情况和风险偏好，减持了部分生物育种个股，但我们对生物育种行业长期仍然看好。四季度部分 AI 板块个股在调整后迎来一波反弹，四季度本基金减持了部分反弹较多的 AI 个股。

2023 年 12 月中央经济工作会议提出：“以进促稳、先立后破，多出有利于稳预期、稳增长、稳就业的政策”，国内政策转向更加明确。预计 2024 年将维持较高的经济增长，国内稳增长措施可能加码，流动性预计相对宽松，有助于推动国内经济复苏，打消市场疑虑。

市场连续下跌，投资者情绪较为悲观，过于担忧长期问题，对已经出现的宏观和政策层面利好视而不见。但我们认为，富有成效的政策出台、经济情况持续好转有助于缓解投资者悲观情绪。而且，市场下跌后，不乏非常好的投资机会，情况已经发生改变，当前情况下不宜在过度悲观。

投资方面，2024 年本基金相对看好：

生猪养殖板块投资机会：2023 年四季度猪价旺季不旺，价格远低于行业平均成本线，产能继续去化。根据农业部数据，自 2021 年 7 月产能进入下行周期以来，行业产能累计去化 9%，且有加速去化趋势，2024 年有望迎来猪周期反转。2023 年 10 月以来板块迎来反弹，但当前估值仍在较低位置，中长期配置价值凸显。

生物育种：转基因玉米商业化正式开启，种子初步定价符合市场预期，性状费收取模式也得到产业认可，转基因玉米种子行业有望迎来量价齐升。且提高行业进入门槛，有望加快行业龙头企业集中度提升。我们对生物育种行业中长期仍然看好，前期推广规模较小，业绩贡献不明显，但长期成长空间巨大，市场风险偏好提升后种子行业有望迎来一波上涨。

我们对国内经济和国家政策保持信心，2024 年国内经济有望企稳回升，稳增长政策有望加码，电解铝等顺周期板块有望迎来投资机会。对于成长板块，将重点关注苹果 Vision Pro 带来的产业机会；人形机器人进展情况以及 AI 爆款应用能否在 2024 年有所突破。此外，市场对高分红板块关注越来越高，2024 年也将关注各行业中基本面好且分红率高的标的。

4.5 报告期内基金的业绩表现

截至本报告期末万家景气驱动混合 A 的基金份额净值为 0.8577 元，本报告期基金份额净值增长率为-0.42%，同期业绩比较基准收益率为-4.39%；截至本报告期末万家景气驱动混合 C 的基金份额净值为 0.8494 元，本报告期基金份额净值增长率为-0.54%，同期业绩比较基准收益率为-4.39%。

4.6 报告期内基金持有人数或基金资产净值预警说明

本报告期内，本基金未出现连续二十个工作日基金份额持有人数量不满二百人或者基金资产净值低于五千万元情形。

§5 投资组合报告

5.1 报告期末基金资产组合情况

序号	项目	金额（元）	占基金总资产的比例（%）
1	权益投资	155,844,544.21	87.97
	其中：股票	155,844,544.21	87.97
2	基金投资	-	-
3	固定收益投资	-	-
	其中：债券	-	-
	资产支持证券	-	-
4	贵金属投资	-	-

5	金融衍生品投资	-	-
6	买入返售金融资产	-	-
	其中：买断式回购的买入返售金融资产	-	-
7	银行存款和结算备付金合计	18,056,803.27	10.19
8	其他资产	3,249,416.07	1.83
9	合计	177,150,763.55	100.00

注：本基金本报告期末通过港股通交易机制投资的港股公允价值为 1,826,513.60 元，占净值比例 1.04%。

5.2 报告期末按行业分类的股票投资组合

5.2.1 报告期末按行业分类的境内股票投资组合

代码	行业类别	公允价值（元）	占基金资产净值比例（%）
A	农、林、牧、渔业	60,966,143.75	34.82
B	采矿业	1,721,268.00	0.98
C	制造业	81,433,129.74	46.51
D	电力、热力、燃气及水生产和供应业	-	-
E	建筑业	-	-
F	批发和零售业	-	-
G	交通运输、仓储和邮政业	851,328.00	0.49
H	住宿和餐饮业	-	-
I	信息传输、软件和信息技术服务业	9,012,488.67	5.15
J	金融业	-	-
K	房地产业	-	-
L	租赁和商务服务业	-	-
M	科学研究和技术服务业	21,170.79	0.01
N	水利、环境和公共设施管理业	-	-
O	居民服务、修理和其他服务业	-	-
P	教育	-	-
Q	卫生和社会工作	12,501.66	0.01
R	文化、体育和娱乐业	-	-
S	综合	-	-
	合计	154,018,030.61	87.96

5.2.2 报告期末按行业分类的港股通投资股票投资组合

行业类别	公允价值（人民币）	占基金资产净值比例（%）
原材料	-	-
非日常生活消费品	1,826,513.60	1.04
日常消费品	-	-

能源	-	-
金融	-	-
医疗保健	-	-
工业	-	-
信息技术	-	-
通信服务	-	-
公共事业	-	-
房地产	-	-
合计	1,826,513.60	1.04

5.3 期末按公允价值占基金资产净值比例大小排序的股票投资明细

5.3.1 报告期末按公允价值占基金资产净值比例大小排序的前十名股票投资明细

序号	股票代码	股票名称	数量（股）	公允价值（元）	占基金资产净值比例（%）
1	002385	大北农	2,311,800	13,778,328.00	7.87
2	000713	丰乐种业	1,591,900	12,209,873.00	6.97
3	000998	隆平高科	790,200	11,141,820.00	6.36
4	300087	荃银高科	1,190,910	9,979,825.80	5.70
5	603477	巨星农牧	209,500	7,849,965.00	4.48
6	002041	登海种业	493,970	6,535,223.10	3.73
7	002840	华统股份	281,300	5,848,227.00	3.34
8	603019	中科曙光	132,900	5,248,221.00	3.00
9	002230	科大讯飞	112,400	5,213,112.00	2.98
10	688301	奕瑞科技	14,915	4,851,252.90	2.77

注：所用证券代码采用当地市场代码。

5.4 报告期末按债券品种分类的债券投资组合

本基金本报告期末未持有债券。

5.5 报告期末按公允价值占基金资产净值比例大小排序的前五名债券投资明细

本基金本报告期末未持有债券。

5.6 报告期末按公允价值占基金资产净值比例大小排序的前十名资产支持证券投资 明细

本基金本报告期末未持有资产支持证券。

5.7 报告期末按公允价值占基金资产净值比例大小排序的前五名贵金属投资明细

本基金本报告期末未持有贵金属。

5.8 报告期末按公允价值占基金资产净值比例大小排序的前五名权证投资明细

本基金本报告期末未持有权证。

5.9 报告期末本基金投资的股指期货交易情况说明

5.9.1 报告期末本基金投资的股指期货持仓和损益明细

本基金本报告期末未持有股指期货。

5.9.2 本基金投资股指期货的投资政策

本基金参与股指期货交易以套期保值为目的，利用股指期货剥离部分多头股票资产的系统性风险。基金经理根据市场的变化、现货市场与期货市场的相关性等因素，计算需要用到的期货合约数量，对这个数量进行动态跟踪与测算，并进行适时灵活调整。同时，综合考虑各个月份期货合约之间的定价关系、套利机会、流动性以及保证金要求等因素，在各个月份期货合约之间进行动态配置。

5.10 报告期末本基金投资的国债期货交易情况说明

5.10.1 本期国债期货投资政策

本基金可基于谨慎原则，以套期保值为主要目的，运用国债期货对基本投资组合进行管理，提高投资效率。本基金主要采用流动性好、交易活跃的国债期货合约，通过多头或空头套期保值等策略进行套期保值操作。

5.10.2 报告期末本基金投资的国债期货持仓和损益明细

本基金本报告期末未持有国债期货。

5.10.3 本期国债期货投资评价

本基金本报告期内未投资国债期货。

5.11 投资组合报告附注

5.11.1 本基金投资的前十名证券的发行主体本期是否出现被监管部门立案调查，或在报告编制日前一年内受到公开谴责、处罚的情形

本报告期内，本基金投资的前十名证券的发行主体不存在被监管部门立案调查的，在报告编制日前一年内也不存在受到公开谴责、处罚的情况。

5.11.2 基金投资的前十名股票是否超出基金合同规定的备选股票库

本基金投资的前十名股票中，不存在投资于超出基金合同规定备选股票库之外的股票。

5.11.3 其他资产构成

序号	名称	金额（元）
----	----	-------

1	存出保证金	71,099.62
2	应收证券清算款	3,171,734.99
3	应收股利	-
4	应收利息	-
5	应收申购款	6,581.46
6	其他应收款	-
7	其他	-
8	合计	3,249,416.07

5.11.4 报告期末持有的处于转股期的可转换债券明细

本基金本报告期末未持有处于转股期的可转换债券。

5.11.5 报告期末前十名股票中存在流通受限情况的说明

本基金本报告期末前十名股票中不存在流通受限情况。

5.11.6 投资组合报告附注的其他文字描述部分

本基金由于四舍五入的原因，分项之和与合计项之间可能存在尾差。

§6 开放式基金份额变动

单位：份

项目	万家景气驱动混合 A	万家景气驱动混合 C
报告期期初基金份额总额	189,423,780.22	21,703,599.58
报告期期间基金总申购份额	456,666.58	914,907.74
减：报告期期间基金总赎回份额	5,733,927.48	2,415,039.76
报告期期间基金拆分变动份额（份额减少以“-”填列）	-	-
报告期期末基金份额总额	184,146,519.32	20,203,467.56

§7 基金管理人运用固有资金投资本基金情况

7.1 基金管理人持有本基金份额变动情况

报告期内基金管理人未发生运用固有资金申赎及买卖本基金的情况。

7.2 基金管理人运用固有资金投资本基金交易明细

报告期内基金管理人未发生运用固有资金申赎及买卖本基金的情况。

§8 影响投资者决策的其他重要信息

8.1 报告期内单一投资者持有基金份额比例达到或超过 20%的情况

本基金本报告期内未出现单一投资者持有基金份额比例达到或超过 20%的情况。

§9 备查文件目录

9.1 备查文件目录

- 1、中国证监会批准本基金发行及募集的文件。
- 2、《万家景气驱动混合型证券投资基金基金合同》。
- 3、《万家景气驱动混合型证券投资基金托管协议》。
- 4、万家景气驱动混合型证券投资基金 2023 年第 4 季度报告原文。
- 5、万家基金管理有限公司批准成立文件、营业执照、公司章程。
- 6、万家基金管理有限公司董事会决议。
- 7、本报告期内在中国证监会指定媒介公开披露的基金净值、更新招募说明书及其他临时公告。

9.2 存放地点

基金管理人和基金托管人的住所，并登载于基金管理人网站：www.wjasset.com。

9.3 查阅方式

投资者可在营业时间至基金管理人办公场所免费查阅或登录基金管理人网站查阅。

万家基金管理有限公司

2024 年 1 月 19 日