

大成财富管理 2020 生命周期证券投资基金 2023 年第 4 季度报告

2023 年 12 月 31 日

基金管理人：大成基金管理有限公司

基金托管人：中国银行股份有限公司

报告送出日期：2024 年 1 月 19 日

§1 重要提示

基金管理人的董事会及董事保证本报告所载资料不存在虚假记载、误导性陈述或重大遗漏，并对其内容的真实性、准确性和完整性承担个别及连带责任。

基金托管人中国银行股份有限公司根据本基金合同规定，于 2024 年 01 月 18 日复核了本报告中的财务指标、净值表现和投资组合报告等内容，保证复核内容不存在虚假记载、误导性陈述或者重大遗漏。

基金管理人承诺以诚实信用、勤勉尽责的原则管理和运用基金资产，但不保证基金一定盈利。

基金的过往业绩并不代表其未来表现。投资有风险，投资者在作出投资决策前应仔细阅读本基金的招募说明书。

本报告中财务资料未经审计。

本报告期自 2023 年 10 月 01 日起至 12 月 31 日止。

§2 基金产品概况

基金简称	大成 2020 生命周期混合
基金主代码	090006
基金运作方式	契约型开放式
基金合同生效日	2006 年 9 月 13 日
报告期末基金份额总额	1,278,797,635.81 份
投资目标	本基金投资于具有良好流动性的权益证券、固定收益证券和（或）货币市场工具等，通过调整资产配置策略和精选证券，以超越业绩比较基准，寻求在一定风险承受水平下的当期收益和资本增值的整体最大化。在 2020 年 12 月 31 日以前，本基金侧重于资本增值，当期收益为辅；在 2020 年 12 月 31 日之后，本基金侧重于当期收益，资本增值为辅。
投资策略	本基金在组合构建中强调风险收益比的合理优化，将纪律性和科学性结合起来，建立较全面的资产、个券投资价值评价体系，不断优化投资组合配置。本基金的投资策略分为两个层次：第一个层次是资产配置策略，即在权益类、固定收益证券和货币市场工具之间的配置比例；第二个层次是权益类证券和固定收益类证券等的投资。
业绩比较基准	基金合同生效日至 2010 年 12 月 31 日：75%×新华富时中国 A600 指数+25%×中国债券总指数 2011 年 1 月 1 日至 2015 年 12 月 31 日：45%×沪深 300 指数+55%×中国债券总指数 2016 年 1 月 1 日至 2020 年 12 月 31 日：25%×沪深 300 指数+75%×中国债券总指数 2021 年 1 月 1

	日以及该日以后：10%×沪深 300 指数+90%×中国债券总指数	
风险收益特征	本基金属于生命周期型基金，2020 年 12 月 31 日为本基金的目标日期。从建仓期结束起至目标日止，本基金的风险与收益水平将随着时间的流逝逐步降低。即本基金初始投资阶段的风险收益水平接近股票基金；随着目标日期的临近，本基金逐步发展为一只低风险债券型基金。	
基金管理人	大成基金管理有限公司	
基金托管人	中国银行股份有限公司	
下属分级基金的基金简称	大成 2020 生命周期混合 A	大成 2020 生命周期混合 C
下属分级基金的交易代码	090006	017739
下属分级基金的前端交易代码	090006	-
下属分级基金的后端交易代码	091006	-
报告期末下属分级基金的份额总额	1,277,127,957.83 份	1,669,677.98 份

§3 主要财务指标和基金净值表现

3.1 主要财务指标

单位：人民币元

主要财务指标	报告期（2023 年 10 月 1 日-2023 年 12 月 31 日）	
	大成 2020 生命周期混合 A	大成 2020 生命周期混合 C
1. 本期已实现收益	-1,086,333.37	-1,820.99
2. 本期利润	-7,034,930.56	-9,088.69
3. 加权平均基金份额本期利润	-0.0054	-0.0054
4. 期末基金资产净值	1,160,608,232.53	1,515,272.27
5. 期末基金份额净值	0.909	0.908

注：1、本期已实现收益指基金本期利息收入、投资收益、其他收入（不含公允价值变动收益）扣除相关费用和信用减值损失后的余额，本期利润为本期已实现收益加上本期公允价值变动收益。

2、所述基金业绩指标不包括持有人交易基金的各项费用，计入费用后实际收益水平要低于所列数字。

3.2 基金净值表现

3.2.1 基金份额净值增长率及其与同期业绩比较基准收益率的比较

大成 2020 生命周期混合 A

阶段	净值增长率①	净值增长率标准差②	业绩比较基准收益率③	业绩比较基准收益率标准差④	①-③	②-④

过去三个月	-0.55%	0.16%	0.58%	0.09%	-1.13%	0.07%
过去六个月	-1.09%	0.15%	0.76%	0.09%	-1.85%	0.06%
过去一年	1.22%	0.17%	3.03%	0.09%	-1.81%	0.08%
过去三年	6.57%	0.23%	8.66%	0.13%	-2.09%	0.10%
过去五年	34.87%	0.26%	32.82%	0.22%	2.05%	0.04%
自基金合同 生效起至今	196.45%	1.19%	263.61%	0.95%	-67.16%	0.24%

大成 2020 生命周期混合 C

阶段	净值增长率①	净值增长率标准 差②	业绩比较基准 收益率③	业绩比较基准 收益率标准差 ④	①-③	②-④
过去三个月	-0.55%	0.16%	0.58%	0.09%	-1.13%	0.07%
过去六个月	-1.09%	0.15%	0.76%	0.09%	-1.85%	0.06%
自基金合同 生效起至今	-0.98%	0.16%	2.38%	0.09%	-3.36%	0.07%

3.2.2 自基金合同生效以来基金累计净值增长率变动及其与同期业绩比较基准收益率变动的比较

大成2020生命周期混合A累计净值增长率与同期业绩比较基准收益率的历史走势对比图

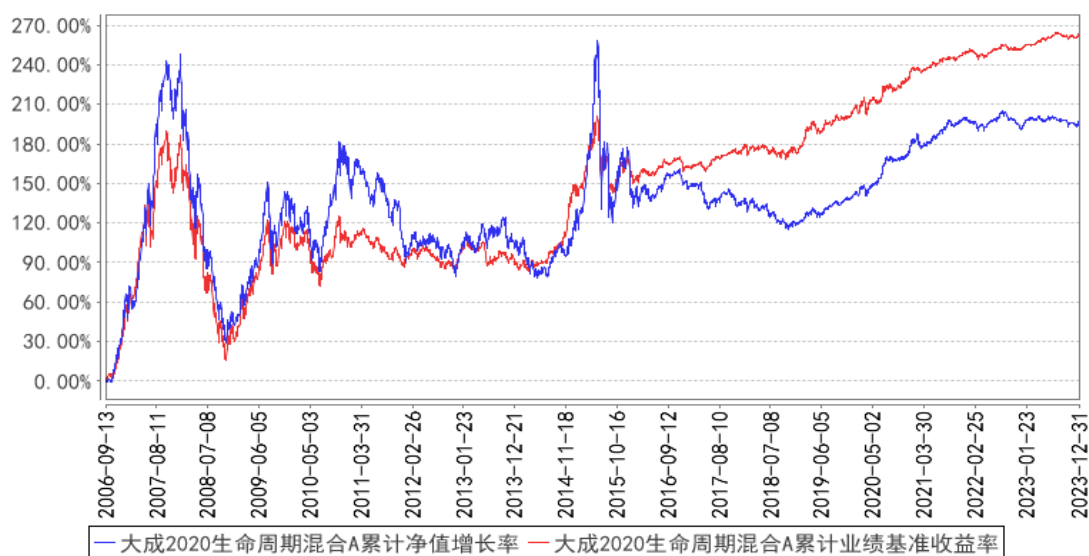

大成2020生命周期混合C累计净值增长率与同期业绩比较基准收益率的历史走势对比图

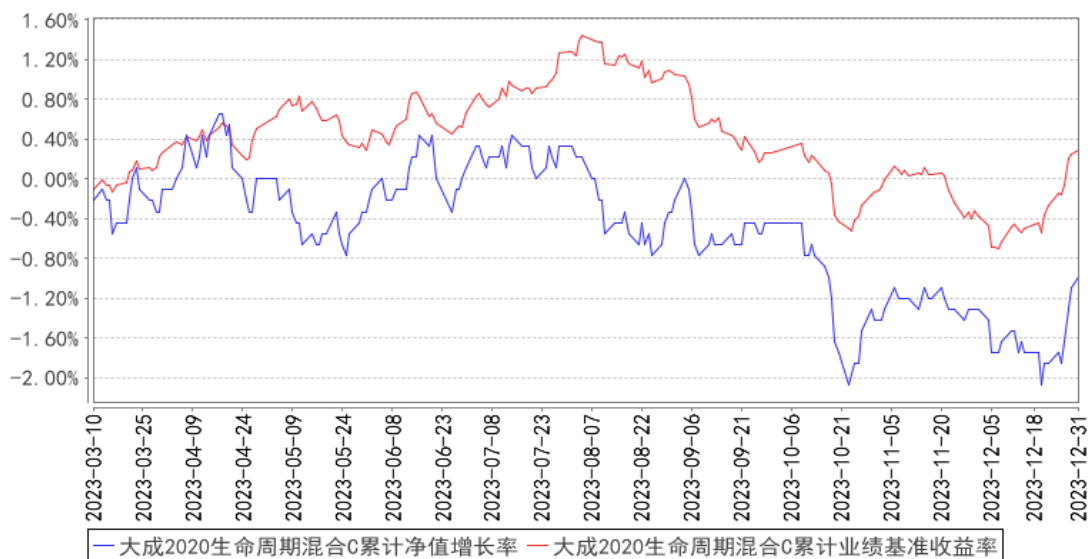

注：1、按基金合同规定，本基金各个时间段的资产配置比例如下：

时间段	权益类证券比例范围	固定收益类证券及货币市场工具比例范围
基金合同生效日至 2010 年 12 月 31 日	0—95%	5%—100%
2011 年 1 月 1 日至 2015 年 12 月 31 日	0—75%	25%—100%
2016 年 1 月 1 日至 2020 年 12 月 31 日	0—50%	50%—100%
2021 年 1 月 1 日以及该日以后	0—20%	80%—100%

2、本基金合同规定，基金管理人应当自基金合同生效之日起六个月内使基金的投资组合比例符合基金合同的约定。建仓期结束时，本基金的投资组合比例符合基金合同的约定。

3、本基金自 2023 年 3 月 9 日起增设 C 类基金份额类别，C 类的净值增长率和业绩比较基准收益率自 2023 年 3 月 10 日有份额之日开始计算。

§4 管理人报告

4.1 基金经理（或基金经理小组）简介

姓名	职务	任本基金的基金经理期限		证券从业年限	说明
		任职日期	离任日期		
孙丹	本基金基金经理，混合资产投资部副总监	2018年3月14日	-	15年	美国德克萨斯 A&M 大学经济学硕士。2008 年至 2012 年任景顺长城产品开发部产品经理。2012 年至 2014 年任华夏基金机构债券投资部研究员。2014 年 5 月加入大成基金管理有限公司，曾担任固定收益总部信用策略及宏观利率研究员、基金经理助理、固定收益总部总监助理、固定收益总部副总监，现任混合资产投资部副总监。2017 年 5 月 8 日起任大成景尚灵活

				<p>配置混合型证券投资基金、大成景兴信用债债券型证券投资基金基金经理。2017 年 5 月 8 日至 2019 年 10 月 31 日任大成景荣债券型证券投资基金（原大成景荣保本混合型证券投资基金转型）基金经理。2017 年 5 月 31 日至 2020 年 10 月 20 日任大成惠裕定期开放纯债债券型证券投资基金基金经理。2017 年 6 月 2 日至 2018 年 11 月 19 日任大成景禄灵活配置混合型证券投资基金基金经理。2017 年 6 月 2 日至 2018 年 12 月 8 日任大成景源灵活配置混合型证券投资基金基金经理。2017 年 6 月 2 日至 2019 年 6 月 15 日任大成景秀灵活配置混合型证券投资基金基金经理。2017 年 6 月 6 日至 2019 年 9 月 29 日任大成惠明定期开放纯债债券型证券投资基金基金经理。2018 年 3 月 14 日至 2018 年 11 月 30 日任大成景辉灵活配置混合型证券投资基金基金经理。2018 年 3 月 14 日至 2018 年 11 月 30 日任大成景沛灵活配置混合型证券投资基金基金经理。2018 年 3 月 14 日至 2018 年 7 月 20 日任大成景裕灵活配置混合型证券投资基金基金经理。2018 年 3 月 14 日起任大成财富管理 2020 生命周期证券投资基金基金经理。2019 年 7 月 31 日至 2020 年 5 月 23 日任大成景丰债券型证券投资基金（LOF）基金经理。2020 年 2 月 27 日至 2021 年 4 月 13 日任大成景泰纯债债券型证券投资基金基金经理。2020 年 3 月 5 日至 2021 年 4 月 14 日任大成恒享混合型证券投资基金基金经理。2020 年 3 月 31 日至 2021 年 4 月 14 日任大成民稳增长混合型证券投资基金基金经理。2020 年 4 月 26 日至 2023 年 8 月 31 日任大成景瑞稳健配置混合型证券投资基金基金经理。2020 年 8 月 21 日至 2021 年 5 月 18 日任大成景和债券型证券投资基金基金经理。2020 年 9 月 3 日至 2021 年 11 月 26 日任大成汇享一年持有期混合型证券投资基金基金经理。2020 年 9 月 23 日至 2023 年 3 月 24 日任大成尊享 18 个月持有期混合型发起式证券投资基金（原大成尊享 18 个月定期开放混合型证券投资基金转型）基金经理。2020 年 11 月 16 日起任大成卓享一</p>
--	--	--	--	---

					年持有期混合型证券投资基金基金经理。2020 年 11 月 18 日起任大成丰享回报混合型证券投资基金基金经理。2021 年 4 月 22 日起任大成安享得利六个月持有期混合型证券投资基金基金经理。2022 年 3 月 11 日起任大成民享安盈一年持有期混合型证券投资基金基金经理。2023 年 2 月 24 日起任大成盛享一年持有期混合型证券投资基金基金经理。2023 年 11 月 2 日起任大成元丰多利债券型证券投资基金基金经理。具有基金从业资格。国籍：中国
--	--	--	--	--	--

注：1、任职日期、离任日期为本基金管理人作出决定之日。

2、证券从业年限的计算标准遵从中国证监会《证券基金经营机构董事、监事、高级管理人员及从业人员监督管理办法》的相关规定。

4.1.1 期末兼任私募资产管理计划投资经理的基金经理同时管理的产品情况

无。

4.2 管理人对报告期内本基金运作合规守信情况的说明

报告期内，本基金管理人严格遵守《证券法》、《证券投资基金法》等有关法律法规及基金合同、基金招募说明书等有关基金法律文件的规定，以取信于市场、取信于社会投资公众为宗旨，本着诚实信用、勤勉尽责的原则管理和运用基金资产，在规范基金运作和严格控制投资风险的前提下，为基金份额持有人谋求最大利益，无损害基金份额持有人利益的行为。

4.3 公平交易专项说明

4.3.1 公平交易制度的执行情况

报告期内，公司严格执行了公平交易的原则和制度。公司运用统计分析方法和工具，对旗下所有投资组合间连续 4 个季度的日内、3 日内、5 日内及 10 日内股票及债券交易同向交易价差进行分析，针对同一基金经理管理的多个投资组合及公私募兼任基金经理管理的多个投资组合的投资交易行为加强了公平交易监测与分析，包括对不同时间窗下（同日、3 日、5 日、10 日）反向交易和同向交易价差监控的分析。分析结果表明：债券交易同向交易频率较低；部分股票同向交易溢价率较大主要来源于投资策略差异、市场因素（如个股当日价格振幅较高）及组合经理交易时机选择，同时结合交易价差专项统计分析，未发现违反公平交易原则的异常情况。

4.3.2 异常交易行为的专项说明

报告期内，公司旗下所有投资组合未发现存在异常交易行为。公司旗下投资组合间存在股票同日反向交易，但不存在参与交易所公开竞价同日反向交易成交较少的单边交易量超过该股当日成交量 5% 的情形。主动投资组合间债券交易不存在同日反向交易。投资组合间相邻交易日反向交易的市场成交比例、成交均价等交易结果数据表明该类交易不对市场产生重大影响，无异常。

4.4 报告期内基金的投资策略和运作分析

政府债券发行增加，但地产销售仍低迷，整体基本面预期不高。债券收益率曲线平坦化。权益市场整体震荡偏弱，结构上，大盘股继续消化估值，小市值和红利偏强。

本季度仓位变动不大，以纯债和现金管理为主。

4.5 报告期内基金的业绩表现

截至本报告期末大成 2020 生命周期混合 A 的基金份额净值为 0.909 元，本报告期基金份额净值增长率为-0.55%，同期业绩比较基准收益率为 0.58%；大成 2020 生命周期混合 C 的基金份额净值为 0.908 元，本报告期基金份额净值增长率为-0.55%，同期业绩比较基准收益率为 0.58%。

4.6 报告期内基金持有人数或基金资产净值预警说明

无。

§5 投资组合报告

5.1 报告期末基金资产组合情况

序号	项目	金额（元）	占基金总资产的比例（%）
1	权益投资	198,466,691.34	14.71
	其中：股票	198,466,691.34	14.71
2	基金投资	-	-
3	固定收益投资	1,147,359,583.70	85.06
	其中：债券	1,147,359,583.70	85.06
	资产支持证券	-	-
4	贵金属投资	-	-
5	金融衍生品投资	-	-
6	买入返售金融资产	-	-
	其中：买断式回购的买入返售金融资产	-	-
7	银行存款和结算备付金合计	3,058,623.16	0.23
8	其他资产	63,019.61	0.00
9	合计	1,348,947,917.81	100.00

5.2 报告期末按行业分类的股票投资组合

5.2.1 报告期末按行业分类的境内股票投资组合

代码	行业类别	公允价值（元）	占基金资产净值比例（%）
A	农、林、牧、渔业	-	-
B	采矿业	21,366,342.00	1.84
C	制造业	135,212,003.75	11.63
D	电力、热力、燃气及水生产和供应业	-	-
E	建筑业	-	-
F	批发和零售业	17,802,483.19	1.53
G	交通运输、仓储和邮政业	9,808,232.41	0.84
H	住宿和餐饮业	2,536,688.00	0.22
I	信息传输、软件和信息技术服务业	1,299,248.95	0.11
J	金融业	7,042,501.00	0.61
K	房地产业	-	-
L	租赁和商务服务业	3,058.00	0.00
M	科学研究和技术服务业	1,031,004.04	0.09
N	水利、环境和公共设施管理业	-	-
O	居民服务、修理和其他服务业	-	-
P	教育	-	-
Q	卫生和社会工作	-	-
R	文化、体育和娱乐业	2,365,130.00	0.20
S	综合	-	-
	合计	198,466,691.34	17.08

5.2.2 报告期末按行业分类的港股通投资股票投资组合

无。

5.3 期末按公允价值占基金资产净值比例大小排序的股票投资明细

5.3.1 报告期末按公允价值占基金资产净值比例大小排序的前十名股票投资明细

序号	股票代码	股票名称	数量（股）	公允价值（元）	占基金资产净值比例（%）
1	000651	格力电器	767,000	24,674,390.00	2.12
2	000100	TCL 科技	4,457,810	19,168,583.00	1.65
3	000063	中兴通讯	363,100	9,614,888.00	0.83
4	000725	京东方 A	2,465,000	9,613,500.00	0.83
5	002419	天虹股份	1,722,500	9,525,425.00	0.82
6	601872	招商轮船	1,190,000	6,997,200.00	0.60
7	601225	陕西煤业	298,300	6,231,487.00	0.54
8	000333	美的集团	109,300	5,971,059.00	0.51
9	601088	中国神华	172,900	5,420,415.00	0.47
10	601877	正泰电器	236,500	5,087,115.00	0.44

5.4 报告期末按债券品种分类的债券投资组合

序号	债券品种	公允价值（元）	占基金资产净值比例（%）
1	国家债券	202,839.45	0.02
2	央行票据	-	-
3	金融债券	550,876,593.44	47.40
	其中：政策性金融债	143,493,761.56	12.35
4	企业债券	168,020,985.06	14.46
5	企业短期融资券	-	-
6	中期票据	383,458,884.92	33.00
7	可转债（可交换债）	44,800,280.83	3.86
8	同业存单	-	-
9	其他	-	-
10	合计	1,147,359,583.70	98.73

5.5 报告期末按公允价值占基金资产净值比例大小排序的前五名债券投资明细

序号	债券代码	债券名称	数量（张）	公允价值（元）	占基金资产净值比例（%）
1	210316	21 进出 16	700,000	72,502,557.38	6.24
2	2128025	21 建设银行二级 01	700,000	72,083,131.15	6.20
3	2128021	21 工商银行永续 债 01	500,000	52,523,967.21	4.52
4	102000927	20 惠州交投 MTN001	500,000	51,605,606.56	4.44
5	2128028	21 邮储银行二级 01	500,000	51,417,502.73	4.42

5.6 报告期末按公允价值占基金资产净值比例大小排序的前十名资产支持证券投资
明细

无。

5.7 报告期末按公允价值占基金资产净值比例大小排序的前五名贵金属投资明细

无。

5.8 报告期末按公允价值占基金资产净值比例大小排序的前五名权证投资明细

无。

5.9 报告期末本基金投资的股指期货交易情况说明

5.9.1 报告期末本基金投资的股指期货持仓和损益明细

无。

5.9.2 本基金投资股指期货的投资政策

无。

5.10 报告期末本基金投资的国债期货交易情况说明

5.10.1 本期国债期货投资政策

无。

5.10.2 报告期末本基金投资的国债期货持仓和损益明细

无。

5.10.3 本期国债期货投资评价

无。

5.11 投资组合报告附注

5.11.1 本基金投资的前十名证券的发行主体本期是否出现被监管部门立案调查，或在报告编制日前一年内受到公开谴责、处罚的情形

1、本基金投资的前十名证券之一 20 广发银行二级 01 的发行主体广发银行股份有限公司于 2023 年 8 月 3 日因小微企业划型不准确、违规发放房地产贷款等，受到中国人民银行处罚（金罚决字（2023）5 号）。本基金认为，对广发银行的处罚不会对其投资价值构成实质性负面影响。

2、本基金投资的前十名证券之一 21 建设银行二级 01 的发行主体中国建设银行股份有限公司于 2023 年 2 月 16 日因公司治理和内部控制制度与监管规定不符等，受到中国银行保险监督管理委员会处罚（银保监罚决字（2023）10 号）。本基金认为，对建设银行的处罚不会对其投资价值构成实质性负面影响。

3、本基金投资的前十名证券之一 21 邮储银行二级 01 的发行主体中国邮政储蓄银行股份有限公司于 2023 年 7 月 7 日因违反反假货币业务管理规定、占压财政存款或者资金、违反国库科目设置和使用规定等受到中国人民银行处罚（银罚决字（2023）39 号）。本基金认为，对邮储银行的处罚不会对其投资价值构成实质性负面影响。

5.11.2 基金投资的前十名股票是否超出基金合同规定的备选股票库

本基金投资的前十名股票未超出基金合同规定的备选股票库。

5.11.3 其他资产构成

序号	名称	金额（元）
1	存出保证金	49,866.35
2	应收证券清算款	8,492.30

3	应收股利	-
4	应收利息	-
5	应收申购款	4,660.96
6	其他应收款	-
7	其他	-
8	合计	63,019.61

5.11.4 报告期末持有的处于转股期的可转换债券明细

序号	债券代码	债券名称	公允价值（元）	占基金资产净值比例（%）
1	110059	浦发转债	21,927,235.24	1.89
2	127058	科伦转债	3,124,033.13	0.27
3	127024	盈峰转债	2,442,455.67	0.21
4	113062	常银转债	2,172,829.56	0.19
5	113049	长汽转债	1,814,906.58	0.16
6	110079	杭银转债	1,572,980.78	0.14
7	123107	温氏转债	1,189,845.56	0.10
8	113052	兴业转债	1,168,918.70	0.10
9	110047	山鹰转债	1,073,546.58	0.09
10	113066	平煤转债	1,004,536.10	0.09
11	113021	中信转债	953,046.23	0.08
12	123158	宙邦转债	838,747.54	0.07
13	127063	贵轮转债	778,058.04	0.07
14	110088	淮 22 转债	770,442.56	0.07
15	128136	立讯转债	694,593.11	0.06
16	113042	上银转债	630,936.58	0.05
17	123165	回天转债	607,318.88	0.05
18	123151	康医转债	365,647.65	0.03
19	118034	晶能转债	345,919.46	0.03
20	113044	大秦转债	315,257.05	0.03
21	113638	台 21 转债	311,969.62	0.03
22	113033	利群转债	297,287.78	0.03
23	127064	杭氧转债	286,481.83	0.02
24	113641	华友转债	113,286.60	0.01

5.11.5 报告期末前十名股票中存在流通受限情况的说明

无。

5.11.6 投资组合报告附注的其他文字描述部分

由于四舍五入原因，分项之和与合计可能有尾差。

§6 开放式基金份额变动

单位：份

项目	大成 2020 生命周期混合 A	大成 2020 生命周期混合 C
报告期期初基金份额总额	1,307,319,992.77	1,667,448.31
报告期期间基金总申购份额	438,393.98	39,434.21
减：报告期期间基金总赎回份额	30,630,428.92	37,204.54
报告期期间基金拆分变动份额（份额减少以“-”填列）	-	-
报告期期末基金份额总额	1,277,127,957.83	1,669,677.98

§7 基金管理人运用固有资金投资本基金情况

7.1 基金管理人持有本基金份额变动情况

单位：份

项目	大成 2020 生命周期混合 A	大成 2020 生命周期混合 C
报告期期初管理人持有的本基金份额	-	10,905.13
报告期期间买入/申购总份额	-	-
报告期期间卖出/赎回总份额	-	-
报告期期末管理人持有的本基金份额	-	10,905.13
报告期期末持有的本基金份额占基金总份额比例（%）	-	0.00

7.2 基金管理人运用固有资金投资本基金交易明细

无。

§8 影响投资者决策的其他重要信息

8.1 报告期内单一投资者持有基金份额比例达到或超过 20%的情况

无。

8.2 影响投资者决策的其他重要信息

无。

§9 备查文件目录

9.1 备查文件目录

- 1、中国证监会批准设立大成财富管理 2020 生命周期证券投资基金的文件；
- 2、《大成财富管理 2020 生命周期证券投资基金基金合同》；
- 3、《大成财富管理 2020 生命周期证券投资基金托管协议》；

4、大成基金管理有限公司批准文件、营业执照、公司章程；

5、本报告期内在规定报刊上披露的各种公告原稿。

9.2 存放地点

备查文件存放在本基金管理人和托管人的住所。

9.3 查阅方式

投资者可在营业时间免费查阅，或登录本基金管理人网站 <http://www.dcfund.com.cn> 进行查阅。

大成基金管理有限公司

2024 年 1 月 19 日