

银华信用季季红债券型证券投资基金 2023 年第 4 季度报告

2023 年 12 月 31 日

基金管理人：银华基金管理股份有限公司

基金托管人：中国工商银行股份有限公司

报告送出日期：2024 年 1 月 19 日

§ 1 重要提示

基金管理人的董事会及董事保证本报告所载资料不存在虚假记载、误导性陈述或重大遗漏，并对其内容的真实性、准确性和完整性承担个别及连带责任。

基金托管人中国工商银行股份有限公司根据本基金合同规定，于 2024 年 01 月 17 日复核了本报告中的财务指标、净值表现和投资组合报告等内容，保证复核内容不存在虚假记载、误导性陈述或者重大遗漏。

基金管理人承诺以诚实信用、勤勉尽责的原则管理和运用基金资产，但不保证基金一定盈利。

基金的过往业绩并不代表其未来表现。投资有风险，投资者在作出投资决策前应仔细阅读本基金的招募说明书。

本报告中财务资料未经审计。

本报告期自 2023 年 10 月 01 日起至 12 月 31 日止。

§ 2 基金产品概况

基金简称	银华信用季季红债券
基金主代码	000286
基金运作方式	契约型开放式
基金合同生效日	2013 年 9 月 18 日
报告期末基金份额总额	2,762,487,341.91 份
投资目标	本基金以信用债券为主要投资对象，在控制信用风险的前提下，力求为基金持有人提供稳健的当期收益和总投资回报。
投资策略	<p>本基金通过“自上而下”的战略性资产配置和“自下而上”的个券精选策略相结合的固定收益类资产投资策略。“自上而下”的策略主要确定组合久期并进行资产配置，“自下而上”的策略重点对信用债品种的利率风险和信用风险进行度量和定价，同时结合市场的流动性状况，利用市场对信用利差定价的相对失衡，对溢价率较高的品种进行投资。</p> <p>本基金的投资组合比例为：本基金投资于债券资产比例不低于基金资产的 80%，其中信用债券投资比例不低于非现金基金资产的 80%；本基金持有现金或到期日在一年以内的政府债券不低于基金资产净值的 5%。其中，现金不包括结算备付金、存出保证金、应收申购款等。</p>
业绩比较基准	中债综合指数（全价）。
风险收益特征	本基金预期收益和预期风险高于货币市场基金，低于混合型基金和股票型基金。
基金管理人	银华基金管理股份有限公司

基金托管人	中国工商银行股份有限公司		
下属分级基金的基金简称	银华信用季季红债券 A	银华信用季季红债券 C	银华信用季季红债券 D
下属分级基金的交易代码	000286	010986	019383
报告期末下属分级基金的份额总额	2,034,297,958.59 份	617,892,273.40 份	110,297,109.92 份

§ 3 主要财务指标和基金净值表现

3.1 主要财务指标

单位：人民币元

主要财务指标	报告期（2023 年 10 月 1 日-2023 年 12 月 31 日）		
	银华信用季季红债券 A	银华信用季季红债券 C	银华信用季季红债券 D
1. 本期已实现收益	5,595,909.99	1,649,967.61	678,398.04
2. 本期利润	10,529,487.39	2,985,242.98	127,127.69
3. 加权平均基金份额本期利润	0.0050	0.0041	0.0005
4. 期末基金资产净值	2,143,046,517.03	629,095,256.05	116,191,839.49
5. 期末基金份额净值	1.0535	1.0181	1.0534

注：1、本期已实现收益指基金本期利息收入、投资收益、其他收入（不含公允价值变动收益）扣除相关费用和信用减值损失后的余额，本期利润为本期已实现收益加上本期公允价值变动收益。

2、本报告中所列示的基金业绩指标不包括持有人认购或交易基金的各项费用，例如：基金的认购、申购、赎回费等，计入费用后实际收益水平要低于所列数字。

3.2 基金净值表现

3.2.1 基金份额净值增长率及其与同期业绩比较基准收益率的比较

银华信用季季红债券 A

阶段	净值增长率①	净值增长率标准差②	业绩比较基准收益率③	业绩比较基准收益率标准差④	①-③	②-④
过去三个月	0.51%	0.05%	0.82%	0.04%	-0.31%	0.01%
过去六个月	1.07%	0.04%	0.83%	0.04%	0.24%	0.00%
过去一年	3.31%	0.04%	2.06%	0.04%	1.25%	0.00%
过去三年	9.92%	0.04%	4.74%	0.05%	5.18%	-0.01%
过去五年	17.78%	0.05%	6.04%	0.06%	11.74%	-0.01%

自基金合同 生效起至今	63.75%	0.08%	14.25%	0.08%	49.50%	0.00%
----------------	--------	-------	--------	-------	--------	-------

银华信用季季红债券 C

阶段	净值增长率①	净值增长率标准 差②	业绩比较基准 收益率③	业绩比较基准 收益率标准差 ④	①-③	②-④
过去三个月	0.48%	0.05%	0.82%	0.04%	-0.34%	0.01%
过去六个月	1.01%	0.04%	0.83%	0.04%	0.18%	0.00%
过去一年	3.19%	0.04%	2.06%	0.04%	1.13%	0.00%
过去三年	9.35%	0.04%	4.74%	0.05%	4.61%	-0.01%
自基金合同 生效起至今	9.88%	0.04%	5.28%	0.05%	4.60%	-0.01%

银华信用季季红债券 D

阶段	净值增长率①	净值增长率标准 差②	业绩比较基准 收益率③	业绩比较基准 收益率标准差 ④	①-③	②-④
过去三个月	0.50%	0.05%	0.82%	0.04%	-0.32%	0.01%
自基金合同 生效起至今	0.40%	0.05%	0.29%	0.05%	0.11%	0.00%

3.2.2 自基金合同生效以来基金累计净值增长率变动及其与同期业绩比较基准收益率变动的比较

银华信用季季红债券A累计净值增长率与同期业绩比较基准收益率的历史走势对比图

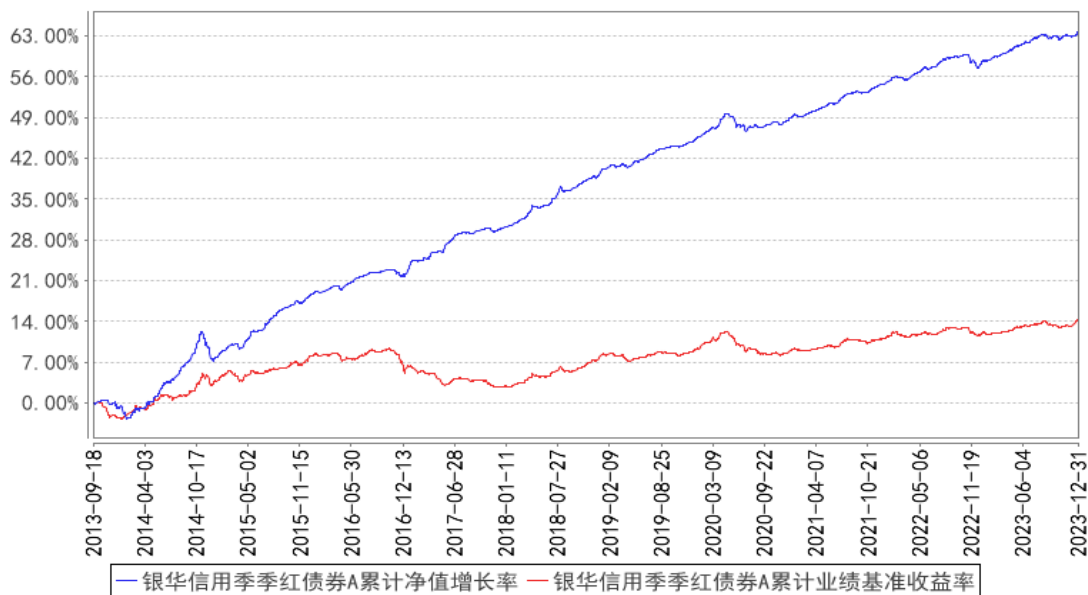

银华信用季季红债券C累计净值增长率与同期业绩比较基准收益率的历史走势对比图

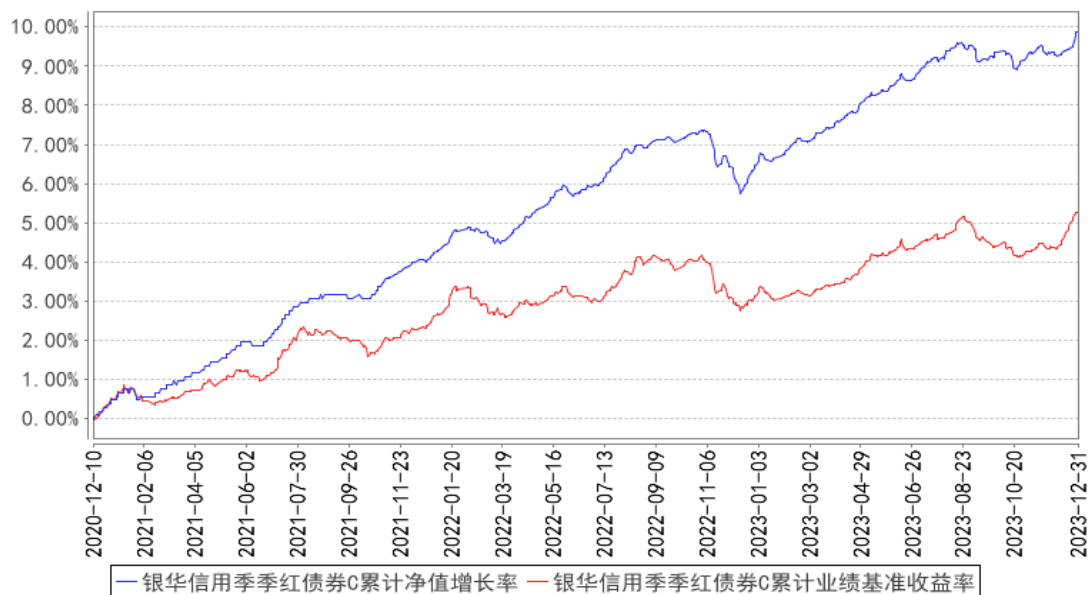

银华信用季季红债券D累计净值增长率与同期业绩比较基准收益率的历史走势对比图

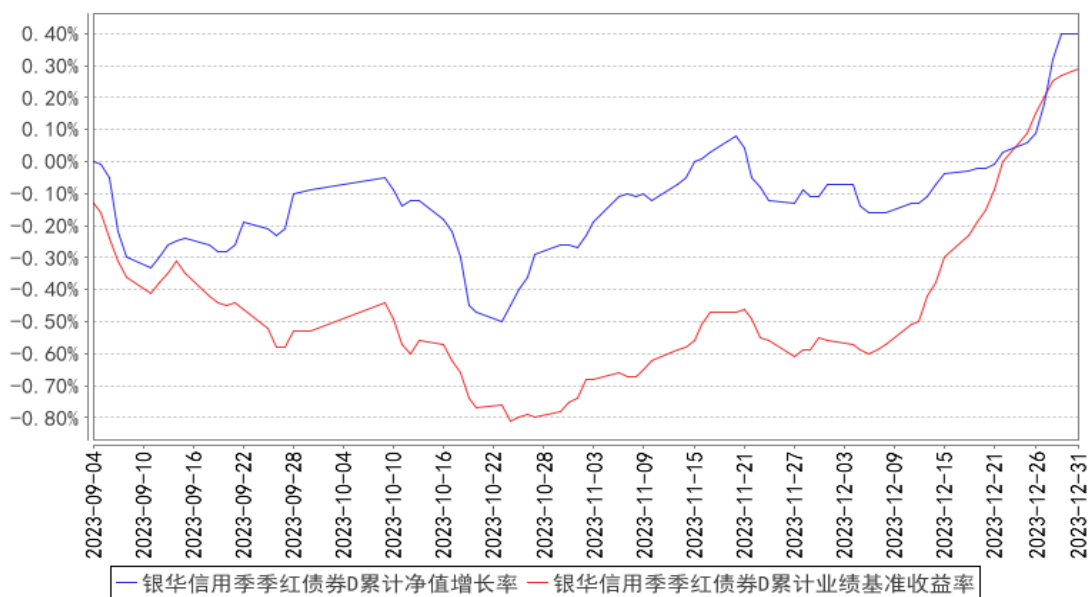

注：按基金合同的规定，本基金自基金合同生效起六个月内为建仓期，建仓期结束时本基金的各项投资比例已达到基金合同的规定：本基金投资于债券资产比例不低于基金资产的 80%，其中信用债券投资比例不低于非现金基金资产的 80%；本基金持有现金或到期日在一年以内的政府债券不低于基金资产净值的 5%。其中，现金不包括结算备付金、存出保证金、应收申购款等。

§ 4 管理人报告

4.1 基金经理（或基金经理小组）简介

姓名	职务	任本基金的基金经理期限		证券从业年限	说明
		任职日期	离任日期		
李丹女士	本基金的基金经理	2021年3月24日	-	10.5年	硕士学位。曾就职于信达证券股份有限公司。2015年4月加入银华基金，历任投资管理三部固收研究部宏观利率研究员、投资管理三部基金经理助理、基金经理，现任固定收益及资产配置部基金经理。自2020年10月20日至2021年10月18日担任银华岁盈定期开放债券型证券投资基金基金经理，自2021年2月23日起兼任银华纯债信用主题债券型证券投资基金（LOF）基金经理，自2021年3月24日至2022年1月25日兼任银华添泽定期开放债券型证券投资基金基金经理，自2021年3月24日起兼任银华信用季季红债券型证券投资基金、银华信用四季红债券型证券投资基金基金经理，自2021年5月27日至2023年7月11日兼任银华

					<p>汇盈一年持有期混合型证券投资基金基金经理，自 2021 年 5 月 27 日至 2023 年 11 月 22 日兼任银华招利一年持有期混合型证券投资基金基金经理，自 2021 年 7 月 23 日起兼任银华华茂定期开放债券型证券投资基金基金经理，自 2022 年 1 月 26 日兼任银华永盛债券型证券投资基金基金经理，自 2022 年 9 月 8 日起兼任银华绿色低碳债券型证券投资基金基金经理。具有从业资格。国籍：中国。</p>
--	--	--	--	--	---

注：1、此处的任职日期和离任日期均指基金合同生效日或公司作出决定之日。

2、证券从业的含义遵从行业协会《证券业从业人员资格管理办法》的相关规定。

4.2 管理人对报告期内本基金运作遵规守信情况的说明

本基金管理人在本报告期内严格遵守《中华人民共和国证券法》、《中华人民共和国证券投资基金法》、《公开募集证券投资基金运作管理办法》及其各项实施准则、《银华信用季季红债券型证券投资基金基金合同》和其他有关法律法规的规定，本着诚实信用、勤勉尽责的原则管理和运用基金资产，在严格控制风险的基础上，为基金份额持有人谋求最大利益，无损害基金份额持有人利益的行为。本基金无违法、违规行为。本基金投资组合符合有关法规及基金合同的约定。

4.3 公平交易专项说明

4.3.1 公平交易制度的执行情况

本报告期内，本基金管理人严格执行《证券投资基金管理公司公平交易制度指导意见》，完善相应制度及流程，通过系统和人工等各种方式在各业务环节严格控制交易公平执行，公平对待旗下管理的所有基金和投资组合。本基金管理人对旗下所有投资组合过去一个季度不同时间窗内（1 日内、3 日内及 5 日内）同向交易的交易价差从 T 检验（置信度为 95%）和溢价率占优频率等方面进行了专项分析，未发现违反公平交易制度的异常情况。

4.3.2 异常交易行为的专项说明

本报告期内，本基金未发现存在可能导致不公平交易和利益输送的异常交易行为。

本报告期内，本基金管理人所有投资组合参与的交易所公开竞价同日反向交易成交较少的单边交易量超过该证券当日成交量的 5% 的情况有 1 次，原因是量化投资组合投资策略需要，未导致不公平交易和利益输送。

4.4 报告期内基金的投资策略和运作分析

2023 年四季度，经济动能再度转弱。中采制造业 PMI 近 4 个月读数分别为 9 月 50.2、10 月

49.5、11 月 49.4、12 月 49，回落至荣枯线下方且连续下行。从需求端分析来看：1) 人民币计价出口金额两年复合增速由 9 月的 3.9%下行至 11 月的 0.4%，继续受到全球贸易放缓的影响，同期韩国、越南、中国台湾等经济体的出口两年复合增速也均有走弱；2) 固定资产投资两年复合增速由 9 月的 4.5%下行至 11 月的 1.8%，尤其是地产投资两年复合增速跌幅由 11.6%进一步加深至 15.3%，同时商品房销售面积两年复合增速也由 9 月的-13.4%下行至 11 月的-22.3%，三季度地产政策放松的效果似乎不明显，尚未打破地产链条的负反馈；3) 社会零售总额两年复合增速由 9 月的 4%下行至 11 月的 1.8%，在整体经济动能偏弱、居民收入增长放缓的背景下，消费复苏的空间也较为受限。物价方面，CPI 同比由 9 月的 0%转负至 11 月的-0.5%，核心 CPI 同比由 9 月的 0.8%回落至 11 月的 0.6%，PPI 同比由 9 月的-2.5%回落至 11 月的-3%，物价表现继续受到需求不足的制约。

债券市场方面，四季度收益率总体有所下行，但短端与长端变化路径较为分化。其中，短端品种受资金面影响更为直接。10-11 月，资金面继续受到稳汇率和政府债券密集发行等因素扰动，资金利率中枢保持高位，并且波动加大、分层加剧，导致短端品种收益率持续上行。12 月，美联储释放偏鸽信号，财政资金在年末加速投放，资金面扰动因素减轻，同时存款利率下调引发市场对明年初政策利率下调的较高预期，短端品种收益率大幅回落。长端品种方面，相对而言受资金面影响较小，更多反应基本面预期的变化，在 10-11 月间 10 年国债走势较为平稳，而 30 年国债等超长期品种收益率还有所下行。12 月随着降息预期升温 and 短端空间打开，长端收益率也有明显下行。从曲线形态来看，10-11 月期限利差压缩至极为平坦状态，12 月演绎牛陡行情，期限利差有所回升。整个四季度来看，利率债方面，短端的 1 年国债、1 年国开债收益率分别下行 9bp、6bp 至 2.08%、2.20%，长端的 10 年国债、10 年国开债收益率分别下行 12bp、6bp 至 2.56%、2.68%；信用债方面，1、3、5 年 AAA 中票收益率分别下行 3bp、16bp、15bp，1、3、5 年 AA+中票收益率分别下行 3bp、26bp、26bp，1、3、5 年 AA 中票收益率分别下行 2bp、29bp、22bp。

展望 2024 年一季度，一方面地产链条负反馈尚未见到有效缓解，持续制约经济内生动能的修复；另一方面政策利率存在下调可能性，且财政等因素对资金面扰动大概率较四季度减轻，资金面感受有望好于 2023 年四季度，债券市场所处的大环境仍然不差。不过也需关注一些潜在扰动因素：一是随着市场对经济压力认知逐渐一致，预期差空间或有所减小，并且财政资金集中投放、全球制造业周期边际改善等因素还可能在短期对经济有所支撑；二是 2024 年实现增长目标的难度应大于 2023 年，可能在年中引发稳增长政策的进一步加力，这也会导致市场对政策的担忧持续难以消除；三是市场对政策利率降息等利好已有较多博弈，后续是否会阶段性演绎“靴子落地”甚至预期落空还存在不确定性；四是资本新规开始落地执行，仍需关注可能引发的阶段性摩擦。

综合来看，债券市场风险总体可控，仍将存在投资机会，债券收益率可能呈现偏震荡走势，需要关注市场预期变化，继续重视以逆向思维进行投资。结构上，12 月期限利差有所修复，但绝对水平仍处于偏平坦状态，中短端品种的性价比仍有一定优势，受市场预期波动的影响也会更小，可继续关注中短端品种的配置价值。

转债投资展望：

四季度权益继续回调，转债跟随正股下跌。四季度权益市场震荡回调，大小盘分化明显，沪深 300 下跌 7.0%，国证 2000 仅小幅回调 1.1%，在整体缺乏增量资金的背景下，微盘、小盘成为抱团取暖的新方向，北证 50 四季度放量上涨 33.5%，日均成交额近 85 亿，远高于前三个季度日均 12 亿的交易额。外资方面，虽然美债、人民币汇率均在 10 月下旬开始拐头，但北向卖出趋势一直持续到年底，四季度整体净流出 595 亿。转债方面，中证转债指数四季度下跌 3.22%，转债估值先抑后扬，季末基本收平，市场成交量进一步收缩，日均成交金额下降至 400 亿以内，从季度维度看，基本回到 2021 年初的水平。

地产链、消费链整体承压，防御性板块尚可。行业方面，虽然地产政策不断松绑，但销售数据并未明显改善，地产链四季度继续下跌，房地产、建材、建筑跌幅靠前。此外，机构、外资占比相对高的大消费、新能源跌幅也普遍在 6%~10%之间。而防御性板块在四季度表现较好，如煤炭、水电、国有银行等。

权益风险偏好企稳在路上，转债有交易性机会。从权益市场来看，目前宏观环境在朝有利的方向发展：1. 美债下行带来全球金融条件边际好转，对股票估值、国内货币政策、外资流向均是边际利好，风险偏好继续企稳；2. 国内预期转弱，市场定价相对充分；3. 2024 年全 A 非金融盈利预期相对 2023 年或有改善。对于转债来讲，目前转债百元溢价率在 22%~25%之间波动，虽然在过去一年偏低的水位，但是拉长看依然在中枢偏高的位置（70%分位数以上），由于估值不算便宜，更多是交易性机会。此外，转债日均成交金额有所回落，流动性下降也会对估值有所损耗。行业结构方面，未来一个季度主要看好两个方向：一是超跌成长，主要以光伏、锂电为主，近期外资阶段性回流、部分机构跨年后对风险资产仓位的回补，都相对有利于核心资产的反弹，而目前有不少新能源转债处于绝对价格不高，溢价率合理的性价比阶段，因此攻守属性较好。二是布局弹性大盘品种，转债中更多以金融、券商为主。金融转债在前期下跌过程中估值压缩最为明显，因此也有一定的性价比。

4.5 报告期内基金的业绩表现

截至本报告期末银华信用季季红债券 A 基金份额净值为 1.0535 元，本报告期基金份额净值增长率为 0.51%；截至本报告期末银华信用季季红债券 C 基金份额净值为 1.0181 元，本报告期基金

份额净值增长率为 0.48%；截至本报告期末银华信用季季红债券 D 基金份额净值为 1.0534 元，本报告期基金份额净值增长率为 0.50%；业绩比较基准收益率为 0.82%。

4.6 报告期内基金持有人数或基金资产净值预警说明

报告期内，本基金不存在连续二十个工作日基金份额持有人数量不满二百人或者基金资产净值低于五千万元的情形。

§ 5 投资组合报告

5.1 报告期末基金资产组合情况

序号	项目	金额（元）	占基金总资产的比例（%）
1	权益投资	-	-
	其中：股票	-	-
2	基金投资	-	-
3	固定收益投资	3,834,011,655.82	97.59
	其中：债券	3,834,011,655.82	97.59
	资产支持证券	-	-
4	贵金属投资	-	-
5	金融衍生品投资	-	-
6	买入返售金融资产	-	-
	其中：买断式回购的买入返售金融资产	-	-
7	银行存款和结算备付金合计	55,953,195.78	1.42
8	其他资产	38,820,425.61	0.99
9	合计	3,928,785,277.21	100.00

5.2 报告期末按行业分类的股票投资组合

5.2.1 报告期末按行业分类的境内股票投资组合

注：本基金本报告期末未持有境内股票。

5.2.2 报告期末按行业分类的港股通投资股票投资组合

注：本基金本报告期末未持有港股通投资股票。

5.3 期末按公允价值占基金资产净值比例大小排序的股票投资明细

5.3.1 报告期末按公允价值占基金资产净值比例大小排序的前十名股票投资明细

注：本基金本报告期末未持有股票。

5.4 报告期末按债券品种分类的债券投资组合

序号	债券品种	公允价值（元）	占基金资产净值比例（%）
----	------	---------	--------------

1	国家债券	2,010,465.75	0.07
2	央行票据	-	-
3	金融债券	1,449,032,777.44	50.17
	其中：政策性金融债	276,972,684.91	9.59
4	企业债券	430,914,976.60	14.92
5	企业短期融资券	80,449,114.76	2.79
6	中期票据	1,615,917,630.94	55.95
7	可转债（可交换债）	205,174,299.03	7.10
8	同业存单	-	-
9	其他	50,512,391.30	1.75
10	合计	3,834,011,655.82	132.74

5.5 报告期末按公允价值占基金资产净值比例大小排序的前五名债券投资明细

序号	债券代码	债券名称	数量（张）	公允价值（元）	占基金资产净值比例（%）
1	1920059	19江苏银行二级	1,400,000	143,019,960.66	4.95
2	190203	19国开03	1,000,000	103,149,726.03	3.57
3	220203	22国开03	1,000,000	102,987,945.21	3.57
4	102280693	22临平城建 MTN001	700,000	72,219,573.77	2.50
5	102000197	20芜湖建设 MTN001	600,000	62,273,227.40	2.16

5.6 报告期末按公允价值占基金资产净值比例大小排序的前十名资产支持证券投资 明细

注：本基金本报告期末未持有资产支持证券。

5.7 报告期末按公允价值占基金资产净值比例大小排序的前五名贵金属投资明细

注：本基金本报告期末未持有贵金属。

5.8 报告期末按公允价值占基金资产净值比例大小排序的前五名权证投资明细

注：本基金本报告期末未持有权证。

5.9 报告期末本基金投资的国债期货交易情况说明

5.9.1 本期国债期货投资政策

本基金在本报告期末投资国债期货。

5.9.2 报告期末本基金投资的国债期货持仓和损益明细

注：本基金本报告期末未持有国债期货。

5.9.3 本期国债期货投资评价

本基金在本报告期末投资国债期货。

5.10 投资组合报告附注

5.10.1 本基金投资的前十名证券的发行主体本期是否出现被监管部门立案调查，或在报告编制日前一年内受到公开谴责、处罚的情形

本基金投资的前十名证券的发行主体本期不存在被监管部门立案调查，或在报告编制日前一年内受到公开谴责、处罚的情形。

5.10.2 基金投资的前十名股票是否超出基金合同规定的备选股票库

本基金本报告期末未持有股票，因此本基金不存在投资的前十名股票超出基金合同规定的备选股票库之外的情形。

5.10.3 其他资产构成

序号	名称	金额（元）
1	存出保证金	46,186.14
2	应收证券清算款	28,171,211.29
3	应收股利	-
4	应收利息	-
5	应收申购款	10,597,880.18
6	其他应收款	-
7	其他	5,148.00
8	合计	38,820,425.61

5.10.4 报告期末持有的处于转股期的可转换债券明细

序号	债券代码	债券名称	公允价值（元）	占基金资产净值比例（%）
1	127006	敖东转债	21,819,756.98	0.76
2	118026	利元转债	10,502,461.76	0.36
3	113060	浙 22 转债	10,157,373.94	0.35
4	113062	常银转债	9,744,547.58	0.34
5	127032	苏行转债	9,235,099.84	0.32
6	113043	财通转债	7,212,640.78	0.25
7	123190	道氏转 02	7,082,033.87	0.25
8	127073	天赐转债	6,978,557.49	0.24
9	110067	华安转债	5,980,390.72	0.21
10	127030	盛虹转债	5,874,072.58	0.20
11	113532	海环转债	5,686,121.98	0.20
12	123100	朗科转债	5,614,400.56	0.19
13	118024	冠宇转债	5,167,933.45	0.18
14	113632	鹤 21 转债	4,834,474.87	0.17

15	123119	康泰转 2	4,474,007.56	0.15
16	123185	能辉转债	4,386,924.83	0.15
17	113656	嘉诚转债	4,386,728.71	0.15
18	123121	帝尔转债	4,329,045.20	0.15
19	123109	昌红转债	3,869,156.41	0.13
20	127005	长证转债	3,265,946.38	0.11
21	123120	隆华转债	3,043,171.47	0.11
22	118034	晶能转债	2,955,758.21	0.10
23	113623	凤 21 转债	2,953,665.37	0.10
24	127038	国微转债	2,908,994.74	0.10
25	113059	福莱转债	2,887,564.33	0.10
26	118015	芯海转债	2,886,990.12	0.10
27	127051	博杰转债	2,883,743.09	0.10
28	118030	睿创转债	2,880,138.51	0.10
29	118003	华兴转债	2,859,918.67	0.10
30	123112	万讯转债	2,848,458.21	0.10
31	123161	强联转债	2,539,606.62	0.09
32	118012	微芯转债	2,521,468.15	0.09
33	123133	佩蒂转债	1,462,524.12	0.05

5.10.5 报告期末前十名股票中存在流通受限情况的说明

注：本基金本报告期末未持有股票。

5.10.6 投资组合报告附注的其他文字描述部分

由于四舍五入的原因，比例的分项之和与合计可能有差异。

§ 6 开放式基金份额变动

单位：份

项目	银华信用季季红 债券 A	银华信用季季 红债券 C	银华信用季季 红债券 D
报告期期初基金份额总额	2,194,424,533.32	792,236,970.50	349,114,891.64
报告期期间基金总申购份额	92,362,267.57	46,723,330.73	404,163,464.97
减：报告期期间基金总赎回份额	252,488,842.30	221,068,027.83	642,981,246.69
报告期期间基金拆分变动份额（份额减少以“-”填列）	-	-	-
报告期期末基金份额总额	2,034,297,958.59	617,892,273.40	110,297,109.92

注：如有相应情况，总申购份额含红利再投、转换入份额，总赎回份额含转换出份额。

§ 7 基金管理人运用固有资金投资本基金情况

注：本基金的基金管理人于本报告期末运用固有资金投资本基金。

§ 8 影响投资者决策的其他重要信息

8.1 报告期内单一投资者持有基金份额比例达到或超过 20%的情况

注：本基金本报告期内不存在持有基金份额比例达到或者超过 20%的单一投资者的情况。

8.2 影响投资者决策的其他重要信息

本基金管理人于 2023 年 10 月 20 日披露了《银华信用季季红债券型证券投资基金分红公告》，本基金以 2023 年 9 月 28 日为收益分配基准日，向 2023 年 10 月 23 日注册登记在册的基金份额持有人进行分红，A 类基金份额每 10 份基金份额分红 0.08 元，C 类基金份额每 10 份基金份额分红 0.07 元，D 类基金份额每 10 份基金份额分红 0.08 元。

§ 9 备查文件目录

9.1 备查文件目录

- 9.1.1 银华信用季季红债券型证券投资基金基金募集申请获中国证监会注册的文件
- 9.1.2 《银华信用季季红债券型证券投资基金基金合同》
- 9.1.3 《银华信用季季红债券型证券投资基金招募说明书》
- 9.1.4 《银华信用季季红债券型证券投资基金托管协议》
- 9.1.5 《银华基金管理股份有限公司开放式基金业务规则》
- 9.1.6 本基金管理人业务资格批件和营业执照
- 9.1.7 本基金托管人业务资格批件和营业执照
- 9.1.8 本报告期内本基金管理人在指定媒体上披露的各项公告

9.2 存放地点

上述备查文本存放在本基金管理人或基金托管人的办公场所。本报告存放在本基金管理人及托管人住所，供公众查阅、复制。

9.3 查阅方式

投资者可免费查阅，在支付工本费后，可在合理时间内取得上述文件的复制件或复印件。相关公开披露的法律文件，投资者还可在本基金管理人网站（www.yhfund.com.cn）查阅。

银华基金管理股份有限公司

2024 年 1 月 19 日