

# 建信睿享纯债债券型证券投资基金

## 2023 年第 4 季度报告

2023 年 12 月 31 日

基金管理人：建信基金管理有限责任公司

基金托管人：交通银行股份有限公司

报告送出日期：2024 年 1 月 19 日

## § 1 重要提示

基金管理人的董事会及董事保证本报告所载资料不存在虚假记载、误导性陈述或重大遗漏，并对其内容的真实性、准确性和完整性承担个别及连带责任。

基金托管人交通银行股份有限公司根据本基金合同规定，于 2024 年 1 月 17 日复核了本报告中的财务指标、净值表现和投资组合报告等内容，保证复核内容不存在虚假记载、误导性陈述或者重大遗漏。

基金管理人承诺以诚实信用、勤勉尽责的原则管理和运用基金资产，但不保证基金一定盈利。

基金的过往业绩并不代表其未来表现。投资有风险，投资者在作出投资决策前应仔细阅读本基金的招募说明书。

本报告中财务资料未经审计。

本报告期自 2023 年 10 月 1 日起至 12 月 31 日止。

## § 2 基金产品概况

基金简称	建信睿享纯债债券	
基金主代码	003681	
基金运作方式	契约型开放式	
基金合同生效日	2016 年 11 月 8 日	
报告期末基金份额总额	1,362,444,872.43 份	
投资目标	在严格控制风险的基础上，通过积极主动的投资管理，追求基金资产的长期稳健增值，力争实现超越业绩比较基准的投资回报。	
投资策略	本基金充分发挥基金管理人的研究优势，将宏观周期研究、行业周期研究、公司研究相结合，在分析和判断宏观经济运行状况和金融市场运行趋势的基础上，动态调整大类金融资产比例，自上而下决定债券组合久期、期限结构、债券类别配置策略，在严谨深入的分析基础上，综合考量各类债券的流动性、供求关系和收益率水平等，深入挖掘价值被低估的标的券种。	
业绩比较基准	本基金的业绩比较基准为：中债综合全价（总值）指数收益率。	
风险收益特征	本基金为债券型基金，其风险和预期收益水平低于股票型基金、混合型基金，高于货币市场基金。	
基金管理人	建信基金管理有限责任公司	
基金托管人	交通银行股份有限公司	
下属分级基金的基金简称	建信睿享纯债债券 A	建信睿享纯债债券 C
下属分级基金的交易代码	003681	017789
报告期末下属分级基金的份额总额	1,362,299,349.60 份	145,522.83 份

### § 3 主要财务指标和基金净值表现

#### 3.1 主要财务指标

单位：人民币元

主要财务指标	报告期（2023 年 10 月 1 日-2023 年 12 月 31 日）	
	建信睿享纯债债券 A	建信睿享纯债债券 C
1. 本期已实现收益	8,232,359.11	504.43
2. 本期利润	14,920,392.97	987.32
3. 加权平均基金份额本期利润	0.0110	0.0117
4. 期末基金资产净值	1,454,534,181.07	155,277.80
5. 期末基金份额净值	1.0677	1.0670

注：1、本期已实现收益指基金本期利息收入、投资收益、其他收入（不含公允价值变动收益）扣除相关费用和信用减值损失后的余额，本期利润为本期已实现收益加上本期公允价值变动收益。

2、所述基金业绩指标不包括持有人认购或交易基金的各项费用，计入费用后实际收益水平要低于所列数字。

#### 3.2 基金净值表现

##### 3.2.1 基金份额净值增长率及其与同期业绩比较基准收益率的比较

建信睿享纯债债券 A

阶段	净值增长率①	净值增长率标准差②	业绩比较基准收益率③	业绩比较基准收益率标准差④	①-③	②-④
过去三个月	1.03%	0.02%	0.82%	0.04%	0.21%	-0.02%
过去六个月	1.38%	0.02%	0.83%	0.04%	0.55%	-0.02%
过去一年	2.67%	0.02%	2.06%	0.04%	0.61%	-0.02%
过去三年	9.78%	0.05%	4.74%	0.05%	5.04%	0.00%
过去五年	18.14%	0.05%	6.04%	0.06%	12.10%	-0.01%
自基金合同生效起至今	29.94%	0.04%	4.81%	0.07%	25.13%	-0.03%

建信睿享纯债债券 C

阶段	净值增长率①	净值增长率标准差②	业绩比较基准收益率③	业绩比较基准收益率标准差④	①-③	②-④
----	--------	-----------	------------	---------------	-----	-----

				④		
过去三个月	1.01%	0.02%	0.82%	0.04%	0.19%	-0.02%
过去六个月	1.33%	0.02%	0.83%	0.04%	0.50%	-0.02%
自基金合同 生效起至今	2.53%	0.02%	2.08%	0.04%	0.45%	-0.02%

### 3.2.2 自基金合同生效以来基金累计净值增长率变动及其与同期业绩比较基准收益率变动的比较

建信睿享纯债债券A累计净值增长率与同期业绩比较基准收益率的历史走势对比图

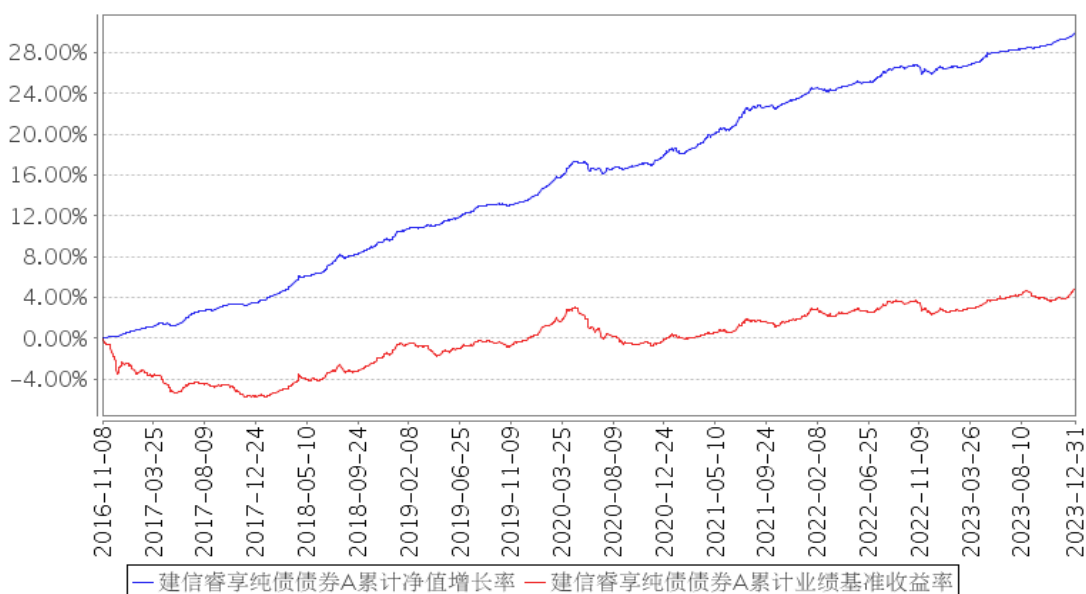

建信睿享纯债债券C累计净值增长率与同期业绩比较基准收益率的历史走势对比图

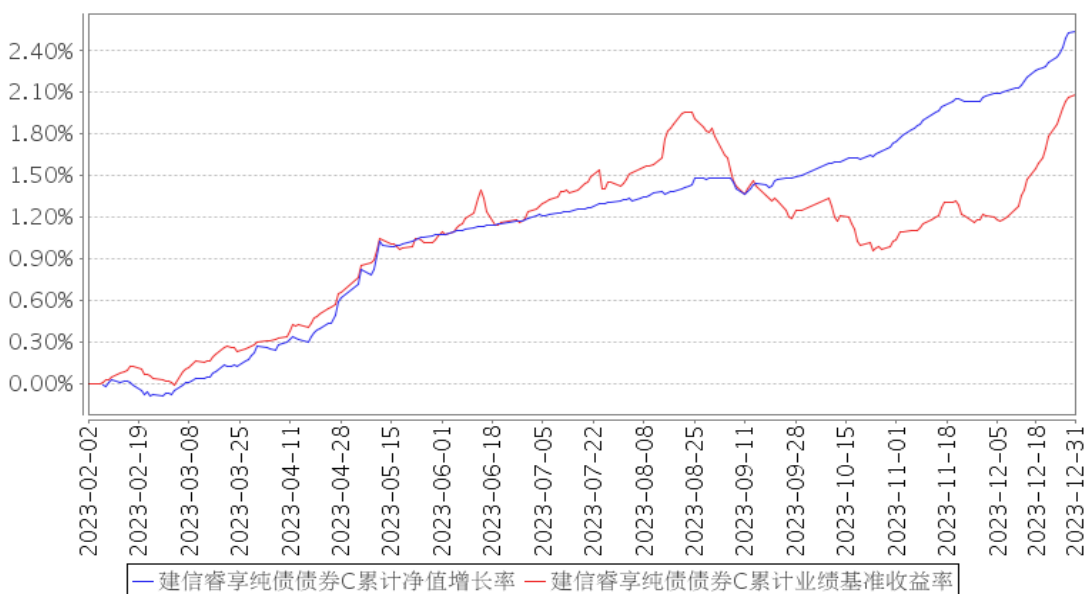

注：本报告期，本基金投资组合比例符合基金合同要求。

### 3.3 其他指标

无。

## § 4 管理人报告

### 4.1 基金经理（或基金经理小组）简介

姓名	职务	任本基金的基金经理期限		证券从业年限	说明
		任职日期	离任日期		
姜月	本基金的基金经理	2022 年 9 月 13 日	-	10	姜月女士，硕士。2013 年 7 月毕业于复旦大学金融学专业，获得硕士学位。曾任泰康资产管理有限责任公司权益投资部股票投资支持经理。2014 年 12 月加入建信基金，历任交易部交易员、固定收益投资部投资助理、基金经理助理、投资经理、基金经理等职务。2022 年 9 月 13 日起任建信睿享纯债债券型证券投资基金的基金经理；2023 年 8 月 24 日起任建信利率债债券型证券投资基金的基金经理；2023 年 11 月 10 日起任建信安心回报定期开放债券型证券投资基金的基金经理。

#### 4.1.1 期末兼任私募资产管理计划投资经理的基金经理同时管理的产品情况

无。

#### 4.2 管理人对报告期内本基金运作合规守信情况的说明

在本报告期内，基金管理人不存在损害基金份额持有人利益的行为。基金管理人勤勉尽责地为基金份额持有人谋求利益，严格遵守了《证券法》、《证券投资基金法》、其他有关法律法规的规定和《建信睿享纯债债券型证券投资基金基金合同》的规定。

#### 4.3 公平交易专项说明

##### 4.3.1 公平交易制度的执行情况

为了公平对待投资人，保护投资人利益，避免出现不正当关联交易、利益输送等违法违规行为，公司根据《证券投资基金法》、《证券投资基金管理公司内部控制指导意见》、《证券投资基金公司公平交易制度指导意见》等法律法规和公司内部制度，制定和修订了《公平交易管理办法》、《异常交易管理办法》、《公司防范内幕交易管理办法》、《利益冲突管理办法》等风险

管控制度。公司使用的交易系统中设置了公平交易模块，一旦出现不同基金同时买卖同一证券时，系统自动切换至公平交易模块进行操作，确保在投资管理活动中公平对待不同投资组合，严禁直接或通过第三方的交易安排在不同投资组合之间进行利益输送。

### 4.3.2 异常交易行为的专项说明

本报告期内未出现所有投资组合参与的交易所公开竞价同日反向交易成交较少的单边交易量超过该证券当日成交量的 5% 的情况。本报告期，未发现本基金存在异常交易行为。

## 4.4 报告期内基金的投资策略和运作分析

2023 年四季度经济运行整体延续恢复向好态势。从需求端看，1-11 月固定资产投资保持平稳增长，随着增发国债等稳增长政策落地发力，基建投资保持韧性，制造业投资稳中有升，其中高技术产业投资保持较快增长；房地产投资延续弱势，1-11 月商品房销售面积累计同比降幅较前三季度有所扩大，保交楼背景下的房屋竣工仍是地产投资的主要支撑，新开工和施工面积表现低迷。1-11 月社会消费品零售总额稳步修复，其中服务消费表现较好。出口方面，1-11 月出口金额美元计价累计同比降幅较前三季度有所收窄。

价格方面，1-11 月居民消费价格指数（CPI）累计同比增速保持温和上涨；1-11 月工业生产者出厂价格指数（PPI）累计同比增速为负。

资金面和货币政策层面，2023 年四季度央行货币政策维持稳健、灵活精准，货币政策传导效率不断增强，期间央行主要通过公开市场逆回购（OMO）和 1 年期中期借贷便利（MLF）操作保持市场流动性的合理充裕。财政方面，四季度财政继续发力，1 万亿国债增发落地，有利于提振基建投资增速。

在此背景下，进入四季度稳增长政策继续积极落地，10 月特殊再融资债发行放量，之后进一步落地增发 1 万亿国债，政府债整体供给压力上升，银行间市场资金面有所收敛，1 年国股大行存单利率震荡上行并维持在 MLF 利率上方，中短端利率债收益率上行较多，长端利率债收益率窄幅震荡；临近年末，国有大行调降存款利率，债券市场对降息预期显著升温，债券市场收益率尤其中短端债券收益率快速下行。整体看四季度债券市场收益率下行，10 年国债-1 年国债利差有所收窄。

本基金在报告期内配置以信用债和短久期利率债为主，并根据市场情况波段操作利率债，考虑到跨年末时点回购利率较高，基金经理将部分仓位进行了逆回购操作来增厚组合收益。

## 4.5 报告期内基金的业绩表现

本报告期本基金 A 净值增长率 1.03%，波动率 0.02%，业绩比较基准收益率 0.82%，波动率

0.04%。本报告期本基金 C 净值增长率 1.01%，波动率 0.02%，业绩比较基准收益率 0.82%，波动率 0.04%。

#### 4.6 报告期内基金持有人数或基金资产净值预警说明

无。

## § 5 投资组合报告

### 5.1 报告期末基金资产组合情况

序号	项目	金额（元）	占基金总资产的比例（%）
1	权益投资	-	-
	其中：股票	-	-
2	基金投资	-	-
3	固定收益投资	1,245,398,295.08	85.57
	其中：债券	1,245,398,295.08	85.57
	资产支持证券	-	-
4	贵金属投资	-	-
5	金融衍生品投资	-	-
6	买入返售金融资产	188,103,128.55	12.92
	其中：买断式回购的买入返售金融资产	-	-
7	银行存款和结算备付金合计	21,922,898.29	1.51
8	其他资产	26,279.18	0.00
9	合计	1,455,450,601.10	100.00

### 5.2 报告期末按行业分类的股票投资组合

#### 5.2.1 报告期末按行业分类的境内股票投资组合

无。

#### 5.2.2 报告期末按行业分类的港股通投资股票投资组合

无。

### 5.3 期末按公允价值占基金资产净值比例大小排序的股票投资明细

#### 5.3.1 报告期末按公允价值占基金资产净值比例大小排序的前十名股票投资明细

无。

#### 5.4 报告期末按债券品种分类的债券投资组合

序号	债券品种	公允价值（元）	占基金资产净值比例（%）
1	国家债券	-	-
2	央行票据	-	-
3	金融债券	336,128,743.17	23.11
	其中：政策性金融债	336,128,743.17	23.11
4	企业债券	-	-
5	企业短期融资券	494,085,251.36	33.96
6	中期票据	415,184,300.55	28.54
7	可转债（可交换债）	-	-
8	同业存单	-	-
9	其他	-	-
10	合计	1,245,398,295.08	85.61

#### 5.5 报告期末按公允价值占基金资产净值比例大小排序的前五名债券投资明细

序号	债券代码	债券名称	数量（张）	公允价值（元）	占基金资产净值比例（%）
1	012382704	23 蓉城轨交 SCP001	1,300,000	131,300,426.23	9.03
2	102382221	23 眉山发展 MTN002(科创票据)	1,200,000	123,686,819.67	8.50
3	170208	17 国开 08	1,100,000	113,170,825.14	7.78
4	190208	19 国开 08	1,100,000	112,541,000.00	7.74
5	230211	23 国开 11	1,100,000	110,416,918.03	7.59

#### 5.6 报告期末按公允价值占基金资产净值比例大小排序的前十名资产支持证券投资 明细

无。

#### 5.7 报告期末按公允价值占基金资产净值比例大小排序的前五名贵金属投资明细

无。

#### 5.8 报告期末按公允价值占基金资产净值比例大小排序的前五名权证投资明细

无。

#### 5.9 报告期末本基金投资的国债期货交易情况说明

##### 5.9.1 本期国债期货投资政策



无。

#### 5.9.2 报告期末本基金投资的国债期货持仓和损益明细

无。

#### 5.9.3 本期国债期货投资评价

无。

### 5.10 投资组合报告附注

#### 5.10.1 本基金投资的前十名证券的发行主体本期是否出现被监管部门立案调查，或在报告编制日前一年内受到公开谴责、处罚的情形

本基金该报告期内投资前十名证券的发行主体未披露被监管部门立案调查和在报告编制日前一年内受到公开谴责、处罚。

#### 5.10.2 基金投资的前十名股票是否超出基金合同规定的备选股票库

基金投资的前十名股票未超出基金合同规定的投资范围。

#### 5.10.3 其他资产构成

序号	名称	金额（元）
1	存出保证金	-
2	应收证券清算款	-
3	应收股利	-
4	应收利息	-
5	应收申购款	26,279.18
6	其他应收款	-
7	其他	-
8	合计	26,279.18

#### 5.10.4 报告期末持有的处于转股期的可转换债券明细

无。

#### 5.10.5 报告期末前十名股票中存在流通受限情况的说明

无。

#### 5.10.6 投资组合报告附注的其他文字描述部分

由于四舍五入原因，分项之和与合计可能有尾差。

## § 6 开放式基金份额变动

单位：份

项目	建信睿享纯债债券 A	建信睿享纯债债券 C
报告期期初基金份额总额	1,362,299,368.73	119,887.76
报告期期间基金总申购份额	-	256,934.95
减：报告期期间基金总赎回份额	19.13	231,299.88
报告期期间基金拆分变动份额（份额减少以“-”填列）	-	-
报告期期末基金份额总额	1,362,299,349.60	145,522.83

注：如有相应情况，申购含红利再投、转换入份额及金额，赎回含转换出份额及金额。

## § 7 基金管理人运用固有资金投资本基金情况

### 7.1 基金管理人持有本基金份额变动情况

无。

### 7.2 基金管理人运用固有资金投资本基金交易明细

无。

## § 8 影响投资者决策的其他重要信息

### 8.1 报告期内单一投资者持有基金份额比例达到或超过 20%的情况

单位：份

投资者类别	报告期内持有基金份额变化情况				报告期末持有基金情况		
	序号	持有基金份额比例达到或者超过 20% 的时间区间	期初份额	申购份额	赎回份额	持有份额	份额占比 (%)
机构	1	2023 年 10 月 01 日 - 2023 年 12 月 31 日	1,362,273,181.36	-	-	1,362,273,181.36	99.99

产品特有风险
本基金由于存在单一投资者份额占比达到或超过 20%的情况，可能会出现因集中赎回而引发的基金流动性风险，敬请投资者注意。本基金管理人将不断完善流动性风险管控机制，持续做好基金流动性风险的管控工作，审慎评估大额申赎对基金运作的影响，采取有效措施切实保护持有人合法权益。

## 8.2 影响投资者决策的其他重要信息

无。

## § 9 备查文件目录

### 9.1 备查文件目录

- 1、中国证监会批准建信睿享纯债债券型证券投资基金设立的文件；
- 2、《建信睿享纯债债券型证券投资基金基金合同》；
- 3、《建信睿享纯债债券型证券投资基金招募说明书》；
- 4、《建信睿享纯债债券型证券投资基金托管协议》；
- 5、基金管理人业务资格批件和营业执照；
- 6、基金托管人业务资格批件和营业执照；
- 7、报告期内基金管理人在指定报刊上披露的各项公告。

### 9.2 存放地点

基金管理人或基金托管人处。

### 9.3 查阅方式

投资者可在营业时间免费查阅。也可在支付工本费后，在合理时间内取得上述文件的复印件。

建信基金管理有限责任公司

2024 年 1 月 19 日