

华宝安宜六个月持有期债券型证券投资基金  
2023 年第 4 季度报告

2023 年 12 月 31 日

基金管理人：华宝基金管理有限公司

基金托管人：中国建设银行股份有限公司

报告送出日期：2024 年 1 月 19 日

## §1 重要提示

基金管理人的董事会及董事保证本报告所载资料不存在虚假记载、误导性陈述或重大遗漏，并对其内容的真实性、准确性和完整性承担个别及连带责任。

基金托管人中国建设银行股份有限公司根据本基金合同规定，于 2024 年 01 月 16 日复核了本报告中的财务指标、净值表现和投资组合报告等内容，保证复核内容不存在虚假记载、误导性陈述或者重大遗漏。

基金管理人承诺以诚实信用、勤勉尽责的原则管理和运用基金资产，但不保证基金一定盈利。

基金的过往业绩并不代表其未来表现。投资有风险，投资者在作出投资决策前应仔细阅读本基金的招募说明书。

本报告中财务资料未经审计。

本报告期自 2023 年 10 月 01 日起至 12 月 31 日止。

## §2 基金产品概况

基金简称	华宝安宜六个月持有期债券
基金主代码	015069
基金运作方式	契约型开放式
基金合同生效日	2022 年 5 月 26 日
报告期末基金份额总额	211,058,233.75 份
投资目标	在控制投资组合下行风险的前提下，追求基金资产的长期稳定增值。
投资策略	本基金奉行“自上而下”和“自下而上”相结合的主动式投资管理理念，采用价值分析方法，在分析和判断财政、货币、利率、通货膨胀等宏观经济运行指标的基础上，自上而下确定大类资产投资比例和债券的组合目标久期、期限结构配置及类属配置；同时，采用“自下而上”的投资理念，在研究分析信用风险、流动性风险、供求关系、收益率水平、税收水平等因素基础上，自下而上的精选个券，把握固定收益类金融工具投资机会。
业绩比较基准	中证综合债指数收益率×80%+中证可转换债券指数收

	益率×10%+沪深 300 指数收益率×10%	
风险收益特征	本基金为债券型基金，预期收益和风险水平低于混合型基金、股票型基金，高于货币市场基金。	
基金管理人	华宝基金管理有限公司	
基金托管人	中国建设银行股份有限公司	
下属分级基金的基金简称	华宝安宜六个月持有期债券 A	华宝安宜六个月持有期债券 C
下属分级基金的交易代码	015069	015070
报告期末下属分级基金的份额总额	161,139,185.16 份	49,919,048.59 份

### §3 主要财务指标和基金净值表现

#### 3.1 主要财务指标

单位：人民币元

主要财务指标	报告期（2023 年 10 月 1 日-2023 年 12 月 31 日）	
	华宝安宜六个月持有期债券 A	华宝安宜六个月持有期债券 C
1. 本期已实现收益	444,374.95	103,219.70
2. 本期利润	1,003,658.29	273,913.68
3. 加权平均基金份额本期利润	0.0060	0.0049
4. 期末基金资产净值	164,656,271.49	50,763,365.06
5. 期末基金份额净值	1.0218	1.0169

注：1. 本期已实现收益指基金本期利息收入、投资收益、其他收入（不含公允价值变动收益）扣除相关费用和信用减值损失后的余额，本期利润等于本期已实现收益加上本期公允价值变动收益。

2. 所述基金业绩指标不包括持有人认购或交易基金的各项费用，计入费用后实际收益水平要低于所列数字。

#### 3.2 基金净值表现

##### 3.2.1 基金份额净值增长率及其与同期业绩比较基准收益率的比较

华宝安宜六个月持有期债券 A

阶段	净值增长率①	净值增长率标准差②	业绩比较基准收益率③	业绩比较基准收益率标准差④	①-③	②-④

过去三个月	0.60%	0.10%	0.02%	0.12%	0.58%	-0.02%
过去六个月	0.36%	0.09%	0.14%	0.11%	0.22%	-0.02%
过去一年	2.41%	0.08%	2.63%	0.12%	-0.22%	-0.04%
过去三年	-	-	-	-	-	-
过去五年	-	-	-	-	-	-
自基金合同 生效起至今	2.18%	0.09%	3.45%	0.13%	-1.27%	-0.04%

华宝安宜六个月持有期债券 C

阶段	净值增长率①	净值增长率标准 差②	业绩比较基准 收益率③	业绩比较基准 收益率标准差 ④	①-③	②-④
过去三个月	0.52%	0.10%	0.02%	0.12%	0.50%	-0.02%
过去六个月	0.21%	0.09%	0.14%	0.11%	0.07%	-0.02%
过去一年	2.10%	0.08%	2.63%	0.12%	-0.53%	-0.04%
过去三年	-	-	-	-	-	-
过去五年	-	-	-	-	-	-
自基金合同 生效起至今	1.69%	0.09%	3.45%	0.13%	-1.76%	-0.04%

注：（1）基金业绩基准：中证综合债指数收益率×80%+中证可转换债券指数收益率×10%+沪深 300 指数收益率×10%；

（2）净值以及比较基准相关数据计算中涉及天数的，包括所有交易日以及季末最后一自然日（如非交易日）。

### 3.2.2 自基金合同生效以来基金累计净值增长率变动及其与同期业绩比较基准收益率变动的比较

华宝安宜六个月持有期债券A累计净值增长率与同期业绩比较基准收益率的历史走势对比图

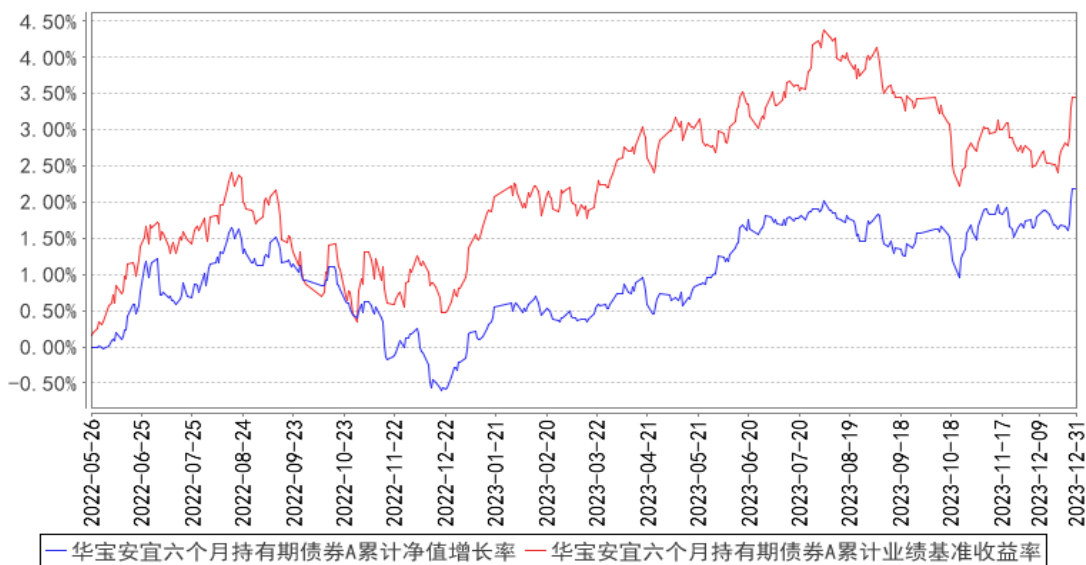

华宝安宜六个月持有期债券C累计净值增长率与同期业绩比较基准收益率的历史走势对比图

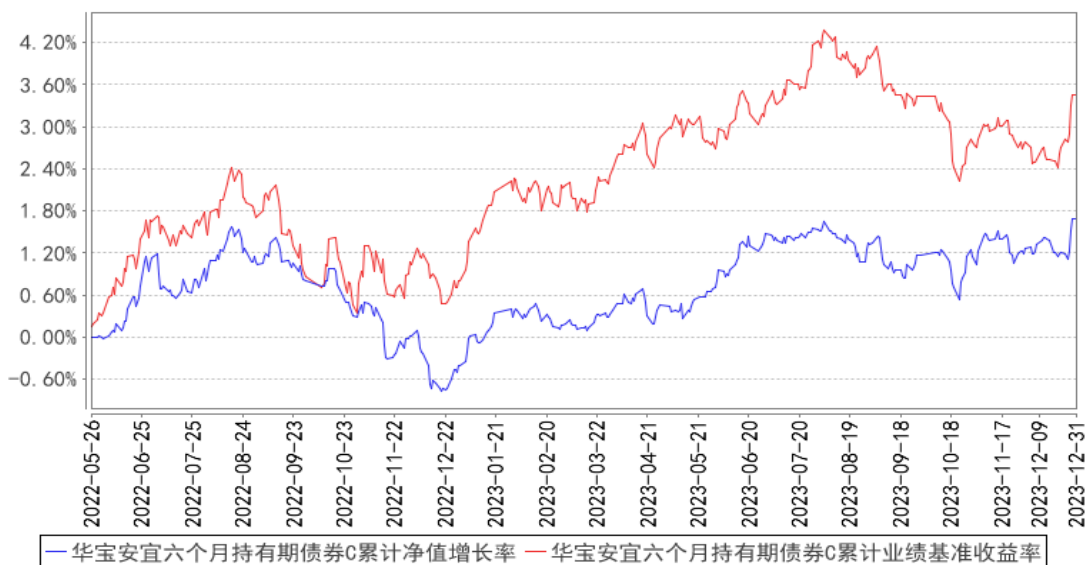

注：按照基金合同的约定，基金管理人应当自基金合同生效之日起 6 个月内使基金的投资组合比例符合基金合同的有关约定，截至 2022 年 11 月 26 日，本基金已达到合同规定的资产配置比例。

## §4 管理人报告

### 4.1 基金经理（或基金经理小组）简介

姓名	职务	任本基金的基金经理期限		证券从业年限	说明
		任职日期	离任日期		
李栋梁	本基金基金经理、固定收益	2022-05-26	-	21 年	硕士。曾在国联证券有限责任公司、华宝信托有限责任公司和太平资产管理有限公司从事固定收益的证券研究和投资管理

	<p>投资总监、混合资产部总经理</p>			<p>理工作。2010 年 10 月加入华宝基金管理有限公司，先后担任债券分析师、基金经理助理、固定收益部副总经理、混合资产部副总经理等职务，现任固定收益投资总监、混合资产部总经理。2011 年 6 月起任华宝宝康债券投资基金基金经理，2014 年 10 月至 2023 年 3 月任华宝增强收益债券型证券投资基金基金经理，2015 年 10 月至 2017 年 12 月任华宝新价值灵活配置混合型证券投资基金、华宝新机遇灵活配置混合型证券投资基金 (LOF) 基金经理，2016 年 4 月至 2019 年 6 月任华宝宝鑫纯债一年定期开放债券型证券投资基金基金经理，2016 年 6 月起任华宝可转债债券型证券投资基金基金经理，2016 年 9 月至 2017 年 12 月任华宝新活力灵活配置混合型证券投资基金基金经理，2016 年 12 月至 2021 年 3 月任华宝新起点灵活配置混合型证券投资基金基金经理，2017 年 1 月至 2018 年 6 月任华宝新动力一年定期开放灵活配置混合型证券投资基金基金经理，2017 年 2 月起任华宝新飞跃灵活配置混合型证券投资基金基金经理，2017 年 3 月至 2018 年 7 月任华宝新回报一年定期开放混合型证券投资基金基金经理，2017 年 3 月至 2018 年 8 月任华宝新优选一年定期开放灵活配置混合型证券投资基金基金经理，2017 年 6 月至 2019 年 3 月任华宝新优享灵活配置混合型证券投资基金基金经理，2021 年 4 月起任华宝双债增强债券型证券投资基金基金经理，2022 年 5 月起任华宝安宜六个月持有期债券型证券投资基金基金经理，2022 年 11 月起任华宝安悦一年持有期混合型证券投资基金基金经理，2023 年 1 月起任华宝安融六个月持有期债券型证券投资基金基金经理，2023 年 8 月起任华宝安元债券型证券投资基金基金经理。</p>
--	----------------------	--	--	---

注：1、任职日期以及离任日期均以基金公告为准。

2、证券从业含义遵从《证券投资基金经营机构董事、监事、高级管理人员及从业人员监督管理办法》的相关规定。

#### 4.1.1 期末兼任私募资产管理计划投资经理的基金经理同时管理的产品情况

本报告期内，本基金基金经理未兼任私募资产管理计划投资经理。

## 4.2 管理人对报告期内本基金运作合规守信情况的说明

本报告期内，本基金管理人遵守《中华人民共和国证券法》、《中华人民共和国证券投资基金法》及其各项实施细则、《华宝安宜六个月持有期债券型证券投资基金基金合同》和其他相关法律法规的规定、监管部门的相关规定，依照诚实信用、勤勉尽责的原则管理和运用基金资产，在控制投资风险的基础上，为基金份额持有人谋取最大利益，没有损害基金份额持有人利益的行为。

## 4.3 公平交易专项说明

### 4.3.1 公平交易制度的执行情况

本报告期内，基金管理人通过严格执行投资决策委员会议事规则、公司股票库管理制度、中央交易室制度、防火墙机制、系统中的公平交易程序、每日交易日结报告、定期基金投资绩效评价等机制，确保所管理的所有投资组合在授权、研究分析、投资决策、交易执行、业绩评估等投资管理活动和环节得到公平对待。同时，基金管理人严格遵守法律法规关于公平交易的相关规定和公司内部制度要求，分析了本公司旗下所有投资组合之间的整体收益率差异、分投资类别（股票、债券）的收益率差异以及连续四个季度期间内、不同时间窗下同向交易的交易价差；分析结果未发现异常情况。

### 4.3.2 异常交易行为的专项说明

本报告期内，基金管理人未发生所有投资组合参与的交易所公开竞价同日反向交易成交较少的单边交易量超过该证券当日成交量的 5%。

本报告期内，本基金未发现异常交易行为。

## 4.4 报告期内基金的投资策略和运作分析

2023 年经济波浪式运行的特征明显，其背后的原因在于积压需求释放，政策阶段性发力，但经济内生动能较弱。7 月政治局会议之后，稳增长政策逐渐发力，叠加暑期服务消费火热，三季度 GDP 两年复合增速回升至 4.4%。在完成全年 5%左右增速目标的情况下，四季度经济环比有所走弱，PMI 连续三个月位于荣枯线以下（49.5%、49.4%、49.0%），且持续性走低。从经济数据的各项指标来看，走势有所分化，生产端好于需求端：10 月和 11 月，工业增加值分别同比增长 4.6% 和 6.6%，较三季度均值（4.2%）有所回升；1-11 月，固定资产投资累计同比增长 2.9%，较 1-9 月回落 0.2 个百分点，其中基建投资和房地产开发投资同比增速分别为 5.8%和-9.4%，增速分别回落 0.4 和 0.3 个百分点，制造业投资同比增速 6.3%，回升 0.1 个百分点。在低基数效应下，11

月社零同比增速回升至 10.1%，但两年平均同比仅 1.8%，较 9 月回落 2.2 个百分点，消费动能放缓。11 月出口同比由负转正至 0.5%，但两年平均由 9 月的-1.3%回落至-5.1%。需求较弱背景下，通胀水平持续回落，11 月 CPI 和 PPI 同比分别为-0.5%和-3.0%，均较 9 月回落 0.5 个百分点。

2023 年四季度，利率债市场呈现横盘震荡，中枢下移的特征，整体呈“M 型”走势。整个季度来看，1 年国债收益率下行 9bp 至 2.08%，10 年国债下行 12bp 至 2.56%，30 年国债下行 18bp 至 2.83%；1、3、5 和 10 年国开债收益率分别下行 6bp、11bp、8bp 和 6bp；1 年 AAA-存单收益率下行 4bp 至 2.41%。复盘四季度债市走势，主要分为四个阶段。第一阶段（10 月初-10 月中旬），特殊再融资债供给冲击引发债市供需格局失衡，人民币汇率面临贬值压力，央行对冲跟政府债供给存在时滞，资金利率快速上行，DR007 在 10 月 20 日回升至 2.31% 的高位，利率债收益率持续上行，短端上行幅度更大，收益率曲线平坦化。第二阶段（10 月下旬-11 月上旬），央行加大公开市场投放力度，虽然 1 万亿增发国债落地，但跨月后资金面改善明显，11 月上旬 DR007 始终维持在 1.7%-1.9% 的水平，叠加“大行缺负债，小行缺资产”在微观结构层面的支撑，利率债收益率震荡下行。第三阶段（11 月中旬-11 月底），监管强调“金融防空转”基调，广深房地产政策放开，增发国债带来供给扰动，稳增长预期发酵，央行超额续作 MLF 但未进行降准，资金利率再度上行，11 月下旬 DR007 回到 2.1%-2.2% 的高点，利率债有所调整，短端上行幅度更大，收益率曲线平坦化。第四阶段（12 月），经济数据环比走弱，中央经济工作会议未有超预期的表述，资金面边际宽松，存款利率下调叠加年底机构抢跑，利率债收益率陡峭化下行。政府债券放量发行，大行负债紧缺，而在资本新规即将实施的背景下，银行自营和货币基金对存单的配置需求下降，导致 10 月-12 月中旬存单利率持续上行，1 年期 AAA-存单收益率最高上行至 2.68%，之后在 12 月超额续作 MLF 和央行大额投放流动性后才开始回落，年末收益率回到 2.41%。

2023 年四季度权益类资产以下跌为主，10 月份股票下跌之后快速反弹，随后继续下跌，年末反弹。四季度少数行业和主题有表现机会，但是持续性一般。可转债整体的走势和股票一致，年底转债小幅反弹。转债整体的防御性较股票指数要好，整体跌幅小于股票。

基金在四季度降低了信用债的配置比例，期间对基金的转债配置比例进行了调整，整体效果不佳。

#### 4.5 报告期内基金的业绩表现

本报告期基金份额 A 类净值增长率为 0.60%，本报告期基金份额 C 类净值增长率为 0.52%；同期业绩比较基准收益率为 0.02%。

#### 4.6 报告期内基金持有人数或基金资产净值预警说明



本报告期内，本基金不存在连续二十个工作日基金份额持有人低于二百人或基金资产净值低于五千万元的情形。

## §5 投资组合报告

### 5.1 报告期末基金资产组合情况

序号	项目	金额（元）	占基金总资产的比例（%）
1	权益投资	-	-
	其中：股票	-	-
2	基金投资	-	-
3	固定收益投资	215,135,180.18	99.66
	其中：债券	215,135,180.18	99.66
	资产支持证券	-	-
4	贵金属投资	-	-
5	金融衍生品投资	-	-
6	买入返售金融资产	-	-
	其中：买断式回购的买入返售金融资产	-	-
7	银行存款和结算备付金合计	728,557.37	0.34
8	其他资产	6,380.97	0.00
9	合计	215,870,118.52	100.00

注：本基金本报告期末“固定收益投资”、“买入返售金融资产”、“银行存款和结算备付金合计”等项目的列报金额已包含对应的“应计利息”和“减值准备”（若有），“其他资产”中的“应收利息”指本基金截至本报告期末已过付息期但尚未收到的利息金额（下同）。

### 5.2 报告期末按行业分类的股票投资组合

#### 5.2.1 报告期末按行业分类的境内股票投资组合

本基金本报告期末未持有境内股票投资。

#### 5.2.2 报告期末按行业分类的港股通投资股票投资组合

本基金本报告期末未持有港股通投资股票。

### 5.3 期末按公允价值占基金资产净值比例大小排序的股票投资明细

#### 5.3.1 报告期末按公允价值占基金资产净值比例大小排序的前十名股票投资明细

本基金本报告期末未持有股票投资。

### 5.4 报告期末按债券品种分类的债券投资组合

序号	债券品种	公允价值（元）	占基金资产净值比例（%）
----	------	---------	--------------

1	国家债券	11,927,319.78	5.54
2	央行票据	-	-
3	金融债券	10,064,127.87	4.67
	其中：政策性金融债	-	-
4	企业债券	-	-
5	企业短期融资券	-	-
6	中期票据	153,268,850.03	71.15
7	可转债（可交换债）	39,874,882.50	18.51
8	同业存单	-	-
9	其他	-	-
10	合计	215,135,180.18	99.87

### 5.5 报告期末按公允价值占基金资产净值比例大小排序的前五名债券投资明细

序号	债券代码	债券名称	数量（张）	公允价值（元）	占基金资产净值比例（%）
1	102280019	22 长电 MTN001	200,000	20,645,643.84	9.58
2	132100020	21 国电 GN001	200,000	20,577,311.48	9.55
3	102001019	20 苏交通 MTN003	200,000	20,455,429.51	9.50
4	102001090	20 沪港务 MTN002	200,000	20,439,230.60	9.49
5	132280012	22 三峡 GN003 (碳中和 债)	200,000	20,367,463.01	9.45

### 5.6 报告期末按公允价值占基金资产净值比例大小排序的前十名资产支持证券投资 明细

本基金本报告期末未持有资产支持证券。

### 5.7 报告期末按公允价值占基金资产净值比例大小排序的前五名贵金属投资明细

本基金本报告期末未持有贵金属。

### 5.8 报告期末按公允价值占基金资产净值比例大小排序的前五名权证投资明细

本基金本报告期末未持有权证。

### 5.9 报告期末本基金投资的国债期货交易情况说明

#### 5.9.1 本期国债期货投资政策

本基金未投资国债期货。

#### 5.9.2 报告期末本基金投资的国债期货持仓和损益明细

本基金未投资国债期货。

### 5.9.3 本期国债期货投资评价

本基金未投资国债期货。

## 5.10 投资组合报告附注

### 5.10.1 本基金投资的前十名证券的发行主体本期是否出现被监管部门立案调查，或在报告编制日前一年内受到公开谴责、处罚的情形

华宝安宜六个月持有期债券截止 2023 年 12 月 31 日持仓前十名证券的发行主体中, 交通银行股份有限公司因: “一是多期债务融资工具未按照发行文件约定开展余额包销, 个别债务融资工具挤占了其他投资人的正常投标, 违背了公平公正原则, 并影响了发行利率, 对市场正常秩序造成了一定不良影响。二是多期债务融资工具的簿记建档利率区间未在充分询价基础上形成, 发行工作程序执行不到位、工作开展不规范。”; 于 2023 年 01 月 18 日收到中国银行间市场交易商协会警告, 责令改正的处罚措施。

本基金管理人通过对上述上市公司进行进一步了解和分析, 认为上述处分不会对公司的投资价值构成实质性影响, 因此本基金管理人对上述证券的投资判断未发生改变。报告期内, 本基金投资的前十名证券的其余的发行主体没有被监管部门立案调查或在本报告编制日前一年内受到公开谴责、处罚的情况。

### 5.10.2 基金投资的前十名股票是否超出基金合同规定的备选股票库

本基金本报告期末未持有股票投资。

### 5.10.3 其他资产构成

序号	名称	金额 (元)
1	存出保证金	5,826.48
2	应收证券清算款	-
3	应收股利	-
4	应收利息	-
5	应收申购款	554.49
6	其他应收款	-
7	其他	-
8	合计	6,380.97

### 5.10.4 报告期末持有的处于转股期的可转换债券明细

序号	债券代码	债券名称	公允价值 (元)	占基金资产净值比例 (%)
1	113638	台 21 转债	3,492,197.26	1.62
2	113652	伟 22 转债	3,086,787.12	1.43
3	123104	卫宁转债	2,846,445.21	1.32

4	113046	金田转债	2,833,158.40	1.32
5	113062	常银转债	2,176,093.70	1.01
6	127031	洋丰转债	2,116,043.80	0.98
7	123149	通裕转债	1,986,333.59	0.92
8	123113	仙乐转债	1,724,031.23	0.80
9	113634	珀莱转债	1,505,963.31	0.70
10	113582	火炬转债	1,341,100.00	0.62
11	113662	豪能转债	1,334,666.14	0.62
12	113061	拓普转债	1,287,099.18	0.60
13	128083	新北转债	1,272,989.04	0.59
14	127069	小熊转债	1,251,067.40	0.58
15	123114	三角转债	1,232,873.86	0.57
16	113602	景 20 转债	1,232,373.97	0.57
17	123176	精测转 2	1,146,346.33	0.53
18	110062	烽火转债	1,117,483.56	0.52
19	123165	回天转债	1,081,023.29	0.50
20	123179	立高转债	1,069,972.60	0.50
21	110081	闻泰转债	1,059,632.33	0.49
22	123101	拓斯转债	1,053,595.20	0.49
23	127042	嘉美转债	1,000,001.65	0.46
24	110082	宏发转债	820,860.44	0.38
25	113640	苏利转债	94,766.77	0.04

### 5.10.5 报告期末前十名股票中存在流通受限情况的说明

本基金本报告期末未持有股票投资。

### 5.10.6 投资组合报告附注的其他文字描述部分

由于四舍五入的原因，合计数可能不等于分项之和。

## §6 开放式基金份额变动

单位：份

项目	华宝安宜六个月持有期债券 A	华宝安宜六个月持有期债券 C
报告期期初基金份额总额	174,471,779.48	63,082,075.99
报告期期间基金总申购份额	97,116.35	24,900.35
减：报告期期间基金总赎回份额	13,429,710.67	13,187,927.75
报告期期间基金拆分变动份额（份额减少以“-”填列）	-	-
报告期期末基金份额总额	161,139,185.16	49,919,048.59

## §7 基金管理人运用固有资金投资本基金情况

### 7.1 基金管理人持有本基金份额变动情况

本报告期基金管理人未运用固有资金投资本基金。

### 7.2 基金管理人运用固有资金投资本基金交易明细

本报告期基金管理人未运用固有资金投资本基金。

## §8 影响投资者决策的其他重要信息

### 8.1 报告期内单一投资者持有基金份额比例达到或超过 20%的情况

投资者类别	报告期内持有基金份额变化情况				报告期末持有基金情况		
	序号	持有基金份额比例达到或者超过 20% 的时间区间	期初份额	申购份额	赎回份额	持有份额	份额占比(%)
机构	1	20231001~20231231	99,580,760.80	-	-	99,580,760.80	47.18
产品特有风险							
报告期内本基金出现单一投资者持有基金份额比例超过 20%的情况。 在单一投资者持有基金份额比例较高的情况下，如该投资者集中赎回，可能会增加基金的流动性风险。此外，由于基金在遇到大额赎回的时候可能需要变现部分资产，可能对持有资产的价格形成冲击，增加基金的市场风险。基金管理人将专业审慎、勤勉尽责地运作基金资产，加强防范流动性风险、市场风险，保护持有人利益。							

### 8.2 影响投资者决策的其他重要信息

-

## §9 备查文件目录

### 9.1 备查文件目录

中国证监会批准基金设立的文件；

华宝安宜六个月持有期债券型证券投资基金基金合同；

华宝安宜六个月持有期债券型证券投资基金招募说明书；

华宝安宜六个月持有期债券型证券投资基金托管协议；

基金管理人业务资格批件、营业执照和公司章程；

基金管理人报告期内在指定报刊上披露的各种公告；

基金托管人业务资格批件和营业执照。

### 9.2 存放地点

以上文件存于基金管理人及基金托管人办公场所备投资者查阅。

### 9.3 查阅方式

投资者可以通过基金管理人网站，查阅或下载基金合同、招募说明书、托管协议及基金的各种定期和临时公告。

华宝基金管理有限公司

2024 年 1 月 19 日