

嘉实上证科创板 50 成份指数增强型发起式 证券投资基金 2023 年中期报告

2023 年 6 月 30 日

基金管理人：嘉实基金管理有限公司

基金托管人：招商银行股份有限公司

送出日期：2023 年 8 月 29 日

§ 1 重要提示及目录

1.1 重要提示

基金管理人的董事会、董事保证本报告所载资料不存在虚假记载、误导性陈述或重大遗漏，并对其内容的真实性、准确性和完整性承担个别及连带的法律责任。本中期报告已经由全部独立董事签字同意，并由董事长签发。

基金托管人招商银行股份有限公司根据本基金合同规定，于 2023 年 08 月 25 日复核了本报告中的财务指标、净值表现、利润分配情况、财务会计报告、投资组合报告等内容，保证复核内容不存在虚假记载、误导性陈述或者重大遗漏。

基金管理人承诺以诚实信用、勤勉尽责的原则管理和运用基金资产，但不保证基金一定盈利。

基金的过往业绩并不代表其未来表现。投资有风险，投资者在作出投资决策前应仔细阅读本基金的招募说明书及其更新。

本报告中财务资料未经审计。

本报告期自 2023 年 01 月 01 日起至 2023 年 06 月 30 日止。

1.2 目录

§ 1 重要提示及目录	2
1.1 重要提示	2
1.2 目录	3
§ 2 基金简介	5
2.1 基金基本情况	5
2.2 基金产品说明	5
2.3 基金管理人和基金托管人	5
2.4 信息披露方式	6
2.5 其他相关资料	6
§ 3 主要财务指标和基金净值表现	6
3.1 主要会计数据和财务指标	6
3.2 基金净值表现	7
3.3 其他指标	9
§ 4 管理人报告	9
4.1 基金管理人及基金经理情况	9
4.2 管理人对报告期内本基金运作合规守信情况的说明	10
4.3 管理人对报告期内公平交易情况的专项说明	10
4.4 管理人对报告期内基金的投资策略和业绩表现的说明	11
4.5 管理人对宏观经济、证券市场及行业走势的简要展望	12
4.6 管理人对报告期内基金估值程序等事项的说明	13
4.7 管理人对报告期内基金利润分配情况的说明	13
4.8 报告期内管理人对本基金持有人数或基金资产净值预警情形的说明	13
§ 5 托管人报告	13
5.1 报告期内本基金托管人合规守信情况声明	13
5.2 托管人对报告期内本基金投资运作合规守信、净值计算、利润分配等情况的说明	13
5.3 托管人对本中期报告中财务信息等内容真实、准确和完整发表意见	13
§ 6 半年度财务会计报告（未经审计）	14
6.1 资产负债表	14
6.2 利润表	15
6.3 净资产（基金净值）变动表	16
6.4 报表附注	18
§ 7 投资组合报告	45
7.1 期末基金资产组合情况	45
7.2 报告期末按行业分类的股票投资组合	45
7.3 期末按公允价值占基金资产净值比例大小排序的所有股票投资明细	47
7.4 报告期内股票投资组合的重大变动	49
7.5 期末按债券品种分类的债券投资组合	55

7.6 期末按公允价值占基金资产净值比例大小排序的前五名债券投资明细	55
7.7 期末按公允价值占基金资产净值比例大小排序的所有资产支持证券投资明细	55
7.8 报告期末按公允价值占基金资产净值比例大小排序的前五名贵金属投资明细	55
7.9 期末按公允价值占基金资产净值比例大小排序的前五名权证投资明细	55
7.10 本基金投资股指期货的投资政策	55
7.11 报告期末本基金投资的国债期货交易情况说明	56
7.12 投资组合报告附注	56
§ 8 基金份额持有人信息	57
8.1 期末基金份额持有人户数及持有人结构	57
8.2 期末基金管理人的从业人员持有本基金的情况	57
8.3 期末基金管理人的从业人员持有本开放式基金份额总量区间情况	57
8.4 发起式基金发起资金持有份额情况	58
§ 9 开放式基金份额变动	58
§ 10 重大事件揭示	59
10.1 基金份额持有人大会决议	59
10.2 基金管理人、基金托管人的专门基金托管部门的重大人事变动	59
10.3 涉及基金管理人、基金财产、基金托管业务的诉讼	59
10.4 基金投资策略的改变	59
10.5 为基金进行审计的会计师事务所情况	59
10.6 管理人、托管人及其高级管理人员受稽查或处罚等情况	59
10.7 基金租用证券公司交易单元的有关情况	60
10.8 其他重大事件	64
§ 11 影响投资者决策的其他重要信息	65
11.1 报告期内单一投资者持有基金份额比例达到或超过 20%的情况	65
§ 12 备查文件目录	65
12.1 备查文件目录	65
12.2 存放地点	65
12.3 查阅方式	65

§ 2 基金简介

2.1 基金基本情况

基金名称	嘉实上证科创板 50 成份指数增强型发起式证券投资基金	
基金简称	嘉实上证科创板 50 指数增强发起式	
基金主代码	017188	
基金运作方式	契约型开放式	
基金合同生效日	2022 年 12 月 20 日	
基金管理人	嘉实基金管理有限公司	
基金托管人	招商银行股份有限公司	
报告期末基金份额总额	106,296,176.75 份	
基金合同存续期	不定期	
下属分级基金的基金简称	嘉实上证科创板 50 指数增强发起式 A	嘉实上证科创板 50 指数增强发起式 C
下属分级基金的交易代码	017188	017189
报告期末下属分级基金的份额总额	56,326,196.21 份	49,969,980.54 份

2.2 基金产品说明

投资目标	本基金作为股票指数增强型基金，采取量化方法进行积极的指数组合管理与风险控制，力求有效跟踪标的指数，力争在控制本基金净值增长率与业绩比较基准之间的日均跟踪偏离度的绝对值不超过 0.5%、年跟踪误差不超过 7.75%的基础上，实现超越目标指数的投资收益，谋求基金资产的长期增值。
投资策略	本基金采用指数增强型投资策略，以上证科创板 50 成份指数作为基金投资组合的标的指数。本基金运作过程中，当标的指数成份股发生明显负面事件面临退市，且指数编制机构暂未作出调整的，基金管理人应当按照基金份额持有人利益优先的原则，履行内部决策程序后及时对相关成份股进行调整。 具体投资策略包括：资产配置策略、股票投资策略、债券投资策略、衍生品投资策略、资产支持证券投资策略、融资及转融通证券出借业务策略。
业绩比较基准	上证科创板 50 成份指数收益率×95%+银行活期存款税后利率×5%
风险收益特征	本基金为股票指数增强型基金，其预期风险和预期收益高于货币市场基金、债券型基金、混合型基金。本基金为指数型基金，主要采用抽样复制和动态最优化的方法跟踪标的指数的表现，具有与标的指数、以及标的指数所代表的证券市场相似的风险收益特征。

2.3 基金管理人和基金托管人

项目	基金管理人	基金托管人
名称	嘉实基金管理有限公司	招商银行股份有限公司
信息披露 姓名	胡勇钦	张姗

负责人	联系电话	(010)65215588	0755-83077987
	电子邮箱	service@jsfund.cn	zhangshan_1027@cmbchina.com
客户服务电话		400-600-8800	95555
传真		(010)65215588	0755-83195201
注册地址		中国（上海）自由贸易试验区陆家嘴环路 1318 号 1806A 单元	深圳市深南大道 7088 号招商银行大厦
办公地址		北京市朝阳区建国门外大街 21 号北京国际俱乐部 C 座写字楼 12A 层	深圳市深南大道 7088 号招商银行大厦
邮政编码		100020	518040
法定代表人		经雷	缪建民

2.4 信息披露方式

本基金选定的信息披露报纸名称	《上海证券报》
登载基金中期报告正文的管理人互联网网址	http://www.jsfund.cn
基金中期报告备置地点	北京市朝阳区建国门外大街 21 号北京国际俱乐部 C 座写字楼 12A 层嘉实基金管理有限公司

2.5 其他相关资料

项目	名称	办公地址
注册登记机构	嘉实基金管理有限公司	北京市朝阳区建国门外大街 21 号北京国际俱乐部 C 座写字楼 12A 层

§ 3 主要财务指标和基金净值表现

3.1 主要会计数据和财务指标

金额单位：人民币元

3.1.1 期间数据	报告期(2023 年 1 月 1 日-2023 年 6 月 30 日)	
和指标	嘉实上证科创板 50 指数增强发起式 A	嘉实上证科创板 50 指数增强发起式 C
本期已实现收益	-27,247.18	149,425.56
本期利润	-374,001.58	-897,937.81
加权平均基金份额本期利润	-0.0101	-0.0153
本期加权平均净值利润率	-0.93%	-1.42%
本期基金份额净值增长率	5.32%	5.21%
3.1.2 期末数据	报告期末(2023 年 6 月 30 日)	

和指标		
期末可供分配利润	367,572.29	263,799.91
期末可供分配基金份额利润	0.0065	0.0053
期末基金资产净值	59,795,743.10	52,986,255.15
期末基金份额净值	1.0616	1.0604
3.1.3 累计期末指标	报告期末(2023年6月30日)	
基金份额累计净值增长率	6.16%	6.04%

注：（1）本期已实现收益指基金本期利息收入、投资收益、其他收入（不含公允价值变动收益）扣除相关费用和信用减值损失后的余额，本期利润为本期已实现收益加上本期公允价值变动收益。

（2）上述基金业绩指标不包括持有人认购或交易基金的各项费用，计入费用后实际收益水平要低于所列数字。

（3）期末可供分配利润采用期末资产负债表中未分配利润与未分配利润中已实现部分的孰低数。

3.2 基金净值表现

3.2.1 基金份额净值增长率及其与同期业绩比较基准收益率的比较

嘉实上证科创板 50 指数增强发起式 A

阶段	份额净值增长率①	份额净值增长率标准差②	业绩比较基准收益率③	业绩比较基准收益率标准差④	①—③	②—④
过去一个月	-2.62%	1.22%	-4.39%	1.24%	1.77%	-0.02%
过去三个月	-4.46%	1.38%	-6.69%	1.49%	2.23%	-0.11%
过去六个月	5.32%	1.22%	4.54%	1.30%	0.78%	-0.08%
自基金合同生效起至今	6.16%	1.18%	4.93%	1.30%	1.23%	-0.12%

嘉实上证科创板 50 指数增强发起式 C

阶段	份额净值增长率①	份额净值增长率标准差②	业绩比较基准收益率③	业绩比较基准收益率标准差④	①—③	②—④
过去一个月	-2.64%	1.22%	-4.39%	1.24%	1.75%	-0.02%
过去三个月	-4.51%	1.38%	-6.69%	1.49%	2.18%	-0.11%

过去六个月	5.21%	1.22%	4.54%	1.30%	0.67%	-0.08%
自基金合同生效起至今	6.04%	1.18%	4.93%	1.30%	1.11%	-0.12%

注：本基金的业绩基准指数按照构建公式每交易日进行计算，计算方式如下：

$$\text{Return}(t) = (\text{上证科创板 50 成份指数}(t) / \text{上证科创板 50 成份指数}(t-1) - 1) \times 95\% + ((1 + \text{银行活期存款税后利率})^{1/365} - 1) \times 5\%$$

$$\text{Benchmark}(t) = (1 + \text{Return}(t)) \times (1 + \text{Benchmark}(t-1)) - 1$$

其中， $t = 1, 2, 3, \dots, T$ ， T 表示时间截至日。

3.2.2 自基金合同生效以来基金份额累计净值增长率变动及其与同期业绩比较基准收益率变动的比较

嘉实上证科创板 50 指数增强发起式 A 累计净值增长率与同期业绩比较基准收益率的历史走势对比图

(2022 年 12 月 20 日至 2023 年 06 月 30 日)

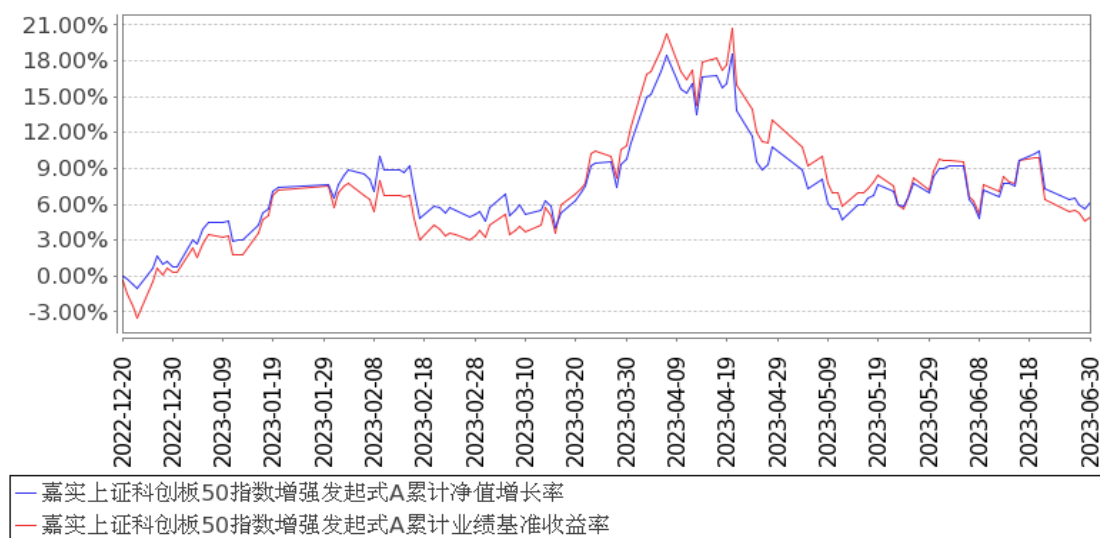

嘉实上证科创板 50 指数增强发起式 C 累计净值增长率与同期业绩比较基准收益率的历史走势对比图

(2022年12月20日至2023年06月30日)

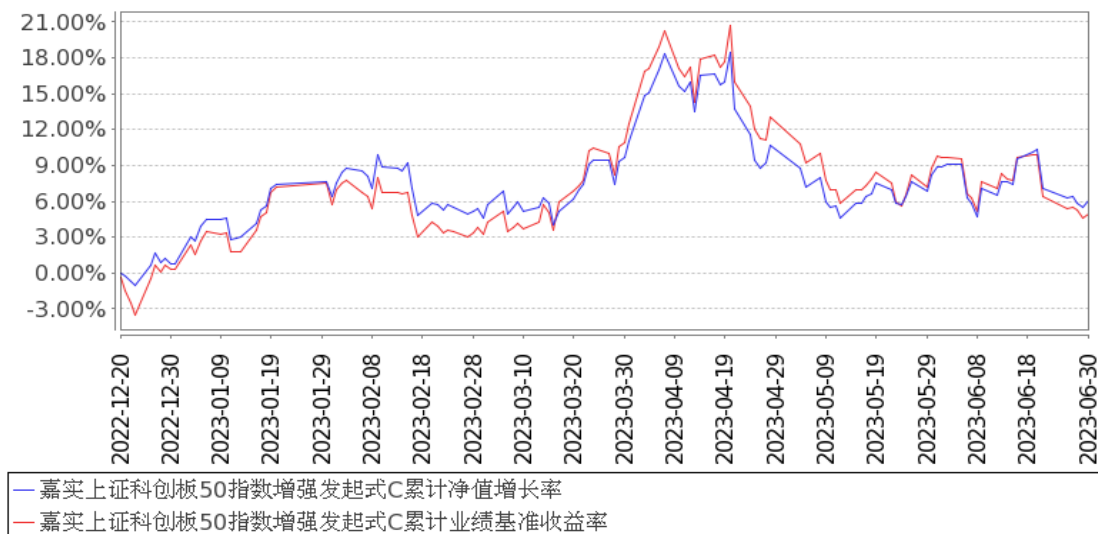

注：(1) 本基金合同生效日 2022 年 12 月 20 日至报告期末未满 1 年。

(2) 按基金合同和招募说明书的约定，本基金自基金合同生效日起 6 个月为建仓期，建仓期结束时本基金的各项资产配置比例符合基金合同约定。

3.3 其他指标

无。

§ 4 管理人报告

4.1 基金管理人及基金经理情况

4.1.1 基金管理人及其管理基金的经验

嘉实基金管理有限公司经中国证监会证监基字[1999]5 号文批准，于 1999 年 3 月 25 日成立，是中国第一批基金管理公司之一，是中外合资基金管理公司。公司注册地上海，总部设在北京并设北京、深圳、成都、杭州、青岛、南京、福州、广州、北京怀柔、武汉分公司。公司获得首批全国社保基金、企业年金投资管理人、QDII 和特定资产管理业务等资格。

截止 2023 年 6 月 30 日，基金管理人共管理 314 只公募基金，覆盖主动权益、固定收益、指数投资、量化投资、资产配置、海外投资、FOF、基础设施基金等不同类别。同时，还管理多个全国社保、基本养老保险、企业年金、职业年金和单一/集合资产管理计划。

4.1.2 基金经理（或基金经理小组）及基金经理助理简介

姓名	职务	任本基金的基金经理（助理）期限		证券从业年限	说明
		任职日期	离任日期		
刘斌	本基金、	2022 年	-	17 年	曾任长盛基金管理有限公司金融工程研究

嘉实沪深 300 指数研究增强、嘉实量化精选股票、嘉实中证半导体指数增强发起式、嘉实低碳精选混合发起式基金经理	12 月 20 日			员、高级金融工程研究员、基金经理、金融工程与量化投资部总监等职务。2013 年 12 月加入嘉实基金管理有限公司股票投资部，从事投资、研究工作，现任增强风格投资总监。博士研究生，具有基金从业资格。中国国籍。
---	-----------	--	--	---

注：（1）首任基金经理的“任职日期”为基金合同生效日，此后的非首任基金经理的“任职日期”指根据公司决定确定的聘任日期；“离任日期”指根据公司决定确定的解聘日期。

（2）证券从业的含义遵从行业协会相关规定。

4.1.3 期末兼任私募资产管理计划投资经理的基金经理同时管理的产品情况

姓名	产品类型	产品数量（只）	资产净值（元）	任职时间
刘斌	公募基金	5	4,814,434,363.42	2021 年 3 月 27 日
	私募资产管理计划	1	109,896,188.79	2021 年 12 月 9 日
	其他组合	4	5,583,961,723.81	2017 年 3 月 13 日
	合计	10	10,508,292,276.02	-

注：1. “任职时间”为首次开始管理上表中本类产品的时间。

2. 报告期内，刘斌管理的 2 只公募基金已分别于 2023 年 1 月 10 日、2023 年 1 月 16 日离任。

4.2 管理人对报告期内本基金运作合规守信情况的说明

报告期内，本基金管理人严格遵循了《证券法》、《证券投资基金法》及其各项配套法规、《嘉实上证科创板 50 成份指数增强型发起式证券投资基金基金合同》和其他相关法律法规的规定，本着诚实信用、勤勉尽责的原则管理和运用基金资产，在严格控制风险的基础上，为基金份额持有人谋求最大利益。本基金运作管理符合有关法律法规和基金合同的规定和约定，无损害基金份额持有人利益的行为。

4.3 管理人对报告期内公平交易情况的专项说明

4.3.1 公平交易制度的执行情况

报告期内，基金管理人严格执行证监会《证券投资基金管理公司公平交易制度指导意见》和

公司内部公平交易制度，各投资组合按投资管理制度和流程独立决策，并在获得投资信息、投资建议和实施投资决策方面享有公平的机会；通过完善交易范围内各类交易的公平交易执行细则、严格的流程控制、持续的技术改进，确保公平交易原则的实现；通过 IT 系统和人工监控等方式进行日常监控，公平对待旗下管理的所有投资组合。

4.3.2 异常交易行为的专项说明

报告期内，公司旗下所有投资组合参与交易所公开竞价交易中，同日反向交易成交较少的单边交易量超过该证券当日成交量的 5% 的，合计 6 次，均为不同基金经理管理的组合间因投资策略不同而发生的反向交易，未发现不公平交易和利益输送行为。

4.4 管理人对报告期内基金的投资策略和业绩表现的说明

4.4.1 报告期内基金投资策略和运作分析

A 股市场在震荡与分化中结束了 2023 年上半年的行情。主要指数在一月份延续上涨状态后，整体进入横盘整理，截至半年末上证指数为例小幅上涨 3.65%，白马蓝筹相对跑输的环境中沪深 300 指数微跌 0.75% 而中证 500 指数微涨 2.29%。除权益市场外，债券、商品等大类资产也开始同步反映衰退预期，人民币汇率也在海内外货币政策走向的分化下承受了较大压力。

权益市场内部的结构分化体现在主题和市值风格上。宏观经济复苏迟迟未能确认的情况下资金持续涌入局部热点，推动中特估、泛人工智能等部分主题板块一度创下新高。另一方面是中小市值公司在群体特征上略好于大市值公司，且市值风格的焦点体现在核心资产之外的微盘股中：在三月末至四月中下旬出现一轮超过 10% 的回撤后，代表市场中市值最小的一批公司的微盘股指数在后续再度创下新高。其他风格方面，高成长、高估值板块表现不佳，整体上延续了 2022 年以来的弱势。创业板指数下跌 5.6%，而科创 50 指数虽然年内累计涨幅仍有 4.7%，在二季度也承受了超过 7% 的跌幅。行业方面，TMT 方向聚焦至光模块主题，以其为代表的通信行业一枝独秀；而对宏观经济敏感度较高的商贸零售、房地产、建筑材料和美容护理等行业则表现靠后。

市场表现的宏观底层逻辑则是整体经济偏弱预期与产业趋势利好的叠加。从整个上半年的节奏来看宏观经济呈现先上后下的特征：一季度经济活动正常化后市场对短期复苏有强烈的乐观态度，而消费场景的修复也巩固了这一预期；进入二季度后发现经济复苏并非一蹴而就，市场主体信息的回复仍需时间，反而进入了被动去库存的阶段。从 PMI 指标的先爬升后下行也可以较为直接的观察到这个先上后下的过程。此间叠加全球需求有所减弱和市场中流动性的合理充裕，国内资本市场整体进入了博弈交易的节奏当中。而产业趋势方面人工智能等技术突破成为市场的关注焦点，吸引了大量的资金从传统的核心资产中退出并加入到热点主题中，进一步拉大了 A 股市场内部的表现分化程度。二季度中的另一个短期关注点是汇率，由于没有出现明显的企稳现象，抑

制了海外资金通过北向等窗口进入国内资本市场的动力，也因此虽然许多优质的高景气公司在业绩持续上行的同时估值还在进一步走低，但依旧出现了长期配置资金缺口的现象。

报告期内，本组合严格遵守基金合同的约定，基于量化模型，构建对股票 Alpha 的测度，并通过行业、风格、风险等维度的控制，进行组合优化。同时，组合根据国家政策、宏观经济周期以及对市场风格、境外资金、机构投资者的监控，积极布局市场发展方向。组合后续将坚持主动股票型的高仓位运作，坚持整体稳健的投资风格，逐步优选具有未来发展潜力的高成长企业，以及当前财报持续稳健向好的确定性优质成长企业，我们将在量化投资的框架内对模型进行相应调整和优化，进一步控制风险和波动，希望取得更好的投资效果，回馈投资者。

4.4.2 报告期内基金的业绩表现

截至本报告期末嘉实上证科创板 50 指数增强发起式 A 基金份额净值为 1.0616 元，本报告期基金份额净值增长率为 5.32%；截至本报告期末嘉实上证科创板 50 指数增强发起式 C 基金份额净值为 1.0604 元，本报告期基金份额净值增长率为 5.21%；业绩比较基准收益率为 4.54%。

4.5 管理人对宏观经济、证券市场及行业走势的简要展望

2023 年下半年需要在宏观研判上关注政策上的边际变化，并以此为基础确定资产配置与行业配置策略。在企业端去库存过程仍未结束、居民资产负债表修复必要性逐渐提升的背景下，我们预期逆周期调节政策将重新发力，在下半年出现原本预期在上半年实现的温和复苏和优质企业盈利企稳。在估值层面，投资者的负面情绪在 2 季度已经获得了充分反映，导致主要指数的估值水平基本匹配一个更为悲观的格局，权益资产出现了非常积极的长期配置价值。预期并在逐步推进中改善市场中的投资者预期。

对于市场结构的展望需要基于对总量数据的高频跟踪给出结论。前瞻的来看，弱复苏但缺乏足够的宏观弹性下，更有可能出现的场景还是已经跌出投资价值的部分优质企业伴随着基本面企稳和风险偏好回升展开反弹，高 Beta 的顺周期方向难以在直接出现大级别的行情。若经济复苏的到来慢于预期，在确认拐点之前市场将仍然呈现“价值搭台+成长唱戏”，除了能够持续维持高景气、高增速的细分方向能够获得资金流入外，以人工智能为标杆的主题板块依然还会是博弈资金来回交易的方向。无论是哪种场景，A 股整体的企稳后的市场在下半年将依然以指数区间震荡，板块结构性机会为主要特征。

科创板的优质企业在 2023 年受市场风格与内部博弈加剧影响表现并未达到预期，回吐了今年以来的部分涨幅，但从半年度来看仍强于其他市场主流指数。从中长期视角出发，我们持续看好以半导体、人工智能、高端制造、生物科技为代表的硬科技方向，这些主线共同构成了科创 50 成分的主体。

4.6 管理人对报告期内基金估值程序等事项的说明

报告期内，本基金管理人严格遵守《企业会计准则》、《证券投资基金会计核算业务指引》以及中国证监会相关规定和基金合同的约定，日常估值由基金管理人与基金托管人一同进行，基金份额净值由基金管理人完成估值后，经基金托管人复核无误后由基金管理人对外公布。月末、年中和年末估值复核与基金会计账目的核对同时进行。

本基金管理人设立估值专业委员会，委员由固定收益、交易、运营、风险管理、合规等部门负责人组成，负责研究、指导基金估值业务。基金管理人估值委员和基金会计均具有专业胜任能力和相关工作经验。报告期内，固定收益部门负责人同时兼任基金经理、估值委员，基金经理参加估值专业委员会会议，但不介入基金日常估值业务；参与估值流程各方之间不存在任何重大利益冲突；与估值相关的机构包括基金投资市场的各证券交易所以及境内相关机构等。

4.7 管理人对报告期内基金利润分配情况的说明

本报告期，本基金未实施利润分配，符合法律法规和基金合同的相关约定。具体参见本报告“6.4.11 利润分配情况”。

4.8 报告期内管理人对本基金持有人数或基金资产净值预警情形的说明

本基金为发起式基金，基金合同生效未满三年，不适用。

§ 5 托管人报告

5.1 报告期内本基金托管人遵规守信情况声明

托管人声明：

招商银行具备完善的公司治理结构、内部稽核监控制度和风险控制制度，我行在履行托管职责中，严格遵守有关法律法规、托管协议的规定，尽职尽责地履行托管义务并安全保管托管资产。

5.2 托管人对报告期内本基金投资运作遵规守信、净值计算、利润分配等情况的说明

招商银行根据法律法规、托管协议约定的投资监督条款，对托管产品的投资行为进行监督，并根据监管要求履行报告义务。

招商银行按照托管协议约定的统一记账方法和会计处理原则，独立地设置、登录和保管本产品的全套账册，进行会计核算和资产估值并与管理人建立对账机制。

本年度中期报告中利润分配情况真实、准确。

5.3 托管人对本中期报告中财务信息等内容的真实、准确和完整发表意见

本年度中期报告中财务指标、净值表现、财务会计报告、投资组合报告内容真实、准确，不存在虚假记载、误导性陈述或者重大遗漏。

§ 6 半年度财务会计报告（未经审计）

6.1 资产负债表

会计主体：嘉实上证科创板 50 成份指数增强型发起式证券投资基金

报告截止日：2023 年 6 月 30 日

单位：人民币元

资产	附注号	本期末 2023 年 6 月 30 日	上年度末 2022 年 12 月 31 日
资产：			
银行存款	6.4.7.1	7,771,993.86	2,744,837.18
结算备付金		303,223.07	-
存出保证金		38,155.19	-
交易性金融资产	6.4.7.2	104,519,983.65	10,216,352.14
其中：股票投资		104,519,983.65	10,216,352.14
基金投资		-	-
债券投资		-	-
资产支持证券投资		-	-
贵金属投资		-	-
其他投资		-	-
衍生金融资产	6.4.7.3	-	-
买入返售金融资产	6.4.7.4	-	-
债权投资	6.4.7.5	-	-
其中：债券投资		-	-
资产支持证券投资		-	-
其他投资		-	-
其他债权投资	6.4.7.6	-	-
其他权益工具投资	6.4.7.7	-	-
应收清算款		242,031.30	-
应收股利		-	-
应收申购款		990,818.59	-
递延所得税资产		-	-
其他资产	6.4.7.8	-	-
资产总计		113,866,205.66	12,961,189.32
负债和净资产	附注号	本期末 2023 年 6 月 30 日	上年度末 2022 年 12 月 31 日
负债：			
短期借款		-	-
交易性金融负债		-	-
衍生金融负债	6.4.7.3	-	-
卖出回购金融资产款		-	-
应付清算款		-	659,852.39
应付赎回款		739,381.72	-

应付管理人报酬		100,453.94	2,943.16
应付托管费		18,835.14	551.85
应付销售服务费		19,562.03	81.93
应付投资顾问费		-	-
应交税费		-	-
应付利润		-	-
递延所得税负债		-	-
其他负债	6.4.7.9	205,974.58	7,186.72
负债合计		1,084,207.41	670,616.05
净资产：			
实收基金	6.4.7.10	106,296,176.75	12,192,903.79
其他综合收益	6.4.7.11	-	-
未分配利润	6.4.7.12	6,485,821.50	97,669.48
净资产合计		112,781,998.25	12,290,573.27
负债和净资产总计		113,866,205.66	12,961,189.32

注：报告截止日 2023 年 06 月 30 日，嘉实上证科创板 50 指数增强发起式 A 基金份额净值 1.0616 元，基金份额总额 56,326,196.21 份，嘉实上证科创板 50 指数增强发起式 C 基金份额净值 1.0604 元，基金份额总额 49,969,980.54 份，基金份额总额合计为 106,296,176.75 份。

6.2 利润表

会计主体：嘉实上证科创板 50 成份指数增强型发起式证券投资基金

本报告期：2023 年 1 月 1 日至 2023 年 6 月 30 日

单位：人民币元

项目	附注号	本期 2023 年 1 月 1 日至 2023 年 6 月 30 日
一、营业总收入		-666,697.32
1. 利息收入		21,295.30
其中：存款利息收入	6.4.7.13	21,295.30
债券利息收入		-
资产支持证券利息收入		-
买入返售金融资产收入		-
证券出借利息收入		-
其他利息收入		-
2. 投资收益（损失以“-”填列）		628,323.07
其中：股票投资收益	6.4.7.14	87,880.45
基金投资收益		-
债券投资收益	6.4.7.15	53,278.37
资产支持证券投资收益	6.4.7.16	-
贵金属投资收益	6.4.7.17	-
衍生工具收益	6.4.7.18	-
股利收益	6.4.7.19	487,164.25

以摊余成本计量的金融资产终止确认产生的收益		-
其他投资收益		-
3. 公允价值变动收益（损失以“-”号填列）	6.4.7.20	-1,394,117.77
4. 汇兑收益（损失以“-”号填列）		-
5. 其他收入（损失以“-”号填列）	6.4.7.21	77,802.08
减：二、营业总支出		605,242.07
1. 管理人报酬		400,194.14
2. 托管费		75,036.41
3. 销售服务费		76,162.21
4. 投资顾问费		-
5. 利息支出		-
其中：卖出回购金融资产支出		-
6. 信用减值损失	6.4.7.22	-
7. 税金及附加		0.32
8. 其他费用	6.4.7.23	53,848.99
三、利润总额（亏损总额以“-”号填列）		-1,271,939.39
减：所得税费用		-
四、净利润（净亏损以“-”号填列）		-1,271,939.39
五、其他综合收益的税后净额		-
六、综合收益总额		-1,271,939.39

6.3 净资产（基金净值）变动表

会计主体：嘉实上证科创板 50 成份指数增强型发起式证券投资基金

本报告期：2023 年 1 月 1 日至 2023 年 6 月 30 日

单位：人民币元

项目	本期 2023 年 1 月 1 日至 2023 年 6 月 30 日			
	实收基金	其他综合收益	未分配利润	净资产合计
一、上期期末净资产(基金净值)	12,192,903.79	-	97,669.48	12,290,573.27
加：会计政策变更	-	-	-	-
前期差错更正	-	-	-	-
其他	-	-	-	-

二、本 期初 净 资 产(基 金 净 值)	12,192,903.79	-	97,669.48	12,290,573.27
三、本 期 增 减 变 动 额(减 少以“- ” 号 填 列)	94,103,272.96	-	6,388,152.02	100,491,424.98
(一)、 综 合 收 益 总 额	-	-	-1,271,939.39	-1,271,939.39
(二)、 本 期 基 金 份 额 交 易 产 生 的 基 金 净 值 变 动 数 (净 值 减 少 以 “-” 号 填 列)	94,103,272.96	-	7,660,091.41	101,763,364.37
其中:1. 基 金 申 购 款	255,044,722.74	-	21,878,355.98	276,923,078.72
2 .基 金 赎 回 款	-160,941,449.78	-	-14,218,264.57	-175,159,714.35
(三)、 本 期 向 基 金 份 额 持 有 人 分 配 利 润 产 生 的 基 金 净 值 变 动(净 值 减 少 以 “-” 号 填 列)	-	-	-	-
(四)、 其 他 综 合 收 益 结 转 留	-	-	-	-

存收益				
四、本期期末净资产(基金净值)	106,296,176.75	-	6,485,821.50	112,781,998.25

报表附注为财务报表的组成部分。

本报告 6.1 至 6.4 财务报表由下列负责人签署：

<u>经雷</u>	<u>梁凯</u>	<u>李袁</u>
基金管理人负责人	主管会计工作负责人	会计机构负责人

6.4 报表附注

6.4.1 基金基本情况

嘉实上证科创板 50 成份指数增强型发起式证券投资基金（以下简称“本基金”），系经中国证券监督管理委员会（以下简称“中国证监会”）证监许可[2022]2563 号《关于准予嘉实上证科创板 50 成份指数增强型发起式证券投资基金注册的批复》注册，由嘉实基金管理有限公司于 2022 年 12 月 12 日至 2022 年 12 月 16 日向社会公开募集，基金合同于 2022 年 12 月 20 日生效。本基金为契约型开放式，存续期限不定。本基金首次设立募集规模为 12,192,903.79 份基金份额。本基金的基金管理人和注册登记机构为嘉实基金管理有限公司，基金托管人为招商银行股份有限公司。

6.4.2 会计报表的编制基础

本财务报表系按照财政部颁布的《企业会计准则——基本准则》以及其后颁布及修订的具体会计准则、应用指南、解释以及《资产管理产品相关会计处理规定》和其他相关规定（统称“企业会计准则”）编制，同时，在信息披露和估值方面，也参考了中国证监会颁布的《中国证券监督管理委员会关于证券投资基金估值业务的指导意见》、《公开募集证券投资基金信息披露管理办法》、《证券投资基金信息披露内容与格式准则》第 2 号《年度报告的内容与格式》、《证券投资基金信息披露编报规则》第 3 号《会计报表附注的编制及披露》、《证券投资基金信息披露 XBRL 模板第 3 号〈年度报告和中期报告〉》以及中国证监会和中国证券投资基金业协会颁布的其他相关规定。

本财务报表以本基金持续经营为基础列报。

6.4.3 遵循企业会计准则及其他有关规定的声明

本财务报表符合企业会计准则的要求，真实、完整地反映了本基金于 2023 年 6 月 30 日的财

务状况以及自 2023 年 1 月 1 日起至 2023 年 6 月 30 日止期间的经营成果和净值变动情况。

6.4.4 重要会计政策和会计估计

6.4.4.1 会计年度

本基金会计年度采用公历年度，即每年自 1 月 1 日起至 12 月 31 日止。本期财务报表的实际编制期间系自 2023 年 1 月 1 日起至 2023 年 6 月 30 日止。

6.4.4.2 记账本位币

本基金记账本位币和编制本财务报表所采用的货币均为人民币。除有特别说明外，均以人民币元为单位表示。

6.4.4.3 金融资产和金融负债的分类

金融工具是指形成本基金的金融资产（或负债），并形成其他单位的金融负债（或资产）或权益工具的合同。

(1) 金融资产分类

本基金的金融资产于初始确认时根据管理金融资产的业务模式和金融资产的合同现金流量特征分类为：以公允价值计量且其变动计入当期损益的金融资产、以摊余成本计量的金融资产；

(2) 金融负债分类

本基金的金融负债于初始确认时分类为：以公允价值计量且其变动计入当期损益的金融负债、以摊余成本计量的金融负债。

6.4.4.4 金融资产和金融负债的初始确认、后续计量和终止确认

本基金于成为金融工具合同的一方时确认一项金融资产或金融负债。

划分为以公允价值计量且其变动计入当期损益的金融资产和金融负债，以及不作为有效套期工具的衍生工具，按照取得时的公允价值作为初始确认金额，相关的交易费用在发生时计入当期损益；

划分为以摊余成本计量的金融资产和金融负债，按照取得时的公允价值作为初始确认金额，相关交易费用计入其初始确认金额；

对于以公允价值计量且其变动计入当期损益的金融资产，采用公允价值进行后续计量，其公允价值变动形成的利得或损失计入当期损益；

对于以摊余成本计量的金融资产，采用实际利率法确认利息收入，其终止确认、修改或减值产生的利得或损失，均计入当期损益；

本基金以预期信用损失为基础，对以摊余成本计量的金融资产进行减值处理并确认损失准备。对于不含重大融资成分的应收款项，本基金运用简化计量方法，按照相当于整个存续期内的预期

信用损失金额计量损失准备。除上述采用简化计量方法以外的金融资产，本基金在每个估值日评估其信用风险自初始确认后是否已经显著增加，如果信用风险自初始确认后未显著增加，处于第一阶段，本基金按照相当于未来 12 个月内预期信用损失的金额计量损失准备，并按照账面余额和实际利率计算利息收入；如果信用风险自初始确认后已显著增加但尚未发生信用减值的，处于第二阶段，本基金按照相当于整个存续期内预期信用损失的金额计量损失准备，并按照账面余额和实际利率计算利息收入；如果初始确认后发生信用减值的，处于第三阶段，本基金按照相当于整个存续期内预期信用损失的金额计量损失准备，并按照摊余成本和实际利率计算利息收入；

本基金在每个估值日评估相关金融工具的信用风险自初始确认后是否已显著增加。本基金以单项金融工具或者具有相似信用风险特征的金融工具组合为基础，通过比较金融工具在估值日发生违约的风险与在初始确认日发生违约的风险，以确定金融工具预计存续期内发生违约风险的变化情况；

本基金计量金融工具预期信用损失的方法反映的因素包括：通过评价一系列可能的结果而确定的无偏概率加权平均金额、货币时间价值，以及在估值日无须付出不必要的额外成本或努力即可获得的有关过去事项、当前状况以及未来经济状况预测的合理且有依据的信息；

当对金融资产预期未来现金流量具有不利影响的一项或多项事件发生时，该金融资产成为已发生信用减值的金融资产；

当本基金不再合理预期能够全部或部分收回金融资产合同现金流量时，本基金直接减记该金融资产的账面余额；

当收取该金融资产现金流量的合同权利终止，或该收取金融资产现金流量的权利已转移，且符合金融资产转移的终止确认条件的，金融资产将终止确认；

本基金已将金融资产所有权上几乎所有的风险和报酬转移给转入方的，终止确认该金融资产；保留了金融资产所有权上几乎所有的风险和报酬的，不终止确认该金融资产；本基金既没有转移也没有保留金融资产所有权上几乎所有的风险和报酬的，分别下列情况处理：放弃了对该金融资产控制的，终止确认该金融资产并确认产生的资产和负债；未放弃对该金融资产控制的，按照其继续涉入所转移金融资产的程度确认有关金融资产，并相应确认有关负债。

交易性金融负债（含属于金融负债的衍生工具），按照公允价值进行后续计量，其公允价值变动形成的利得或损失计入当期损益。对于以摊余成本计量的金融负债，采用实际利率法，按照摊余成本进行后续计量。如果金融负债的责任已履行、撤销或届满，则对金融负债进行终止确认。

6.4.4.5 金融资产和金融负债的估值原则

公允价值，是指市场参与者在计量日发生的有序交易中，出售一项资产所能收到或者转移一

项负债所需支付的价格。本基金以公允价值计量相关资产或负债，假定出售资产或者转移负债的有序交易在相关资产或负债的主要市场进行；不存在主要市场的，本基金假定该交易在相关资产或负债的最有利市场进行。主要市场（或最有利市场）是本基金在计量日能够进入的交易市场。本基金采用市场参与者在对该资产或负债定价时为实现其经济利益最大化所使用的假设。

在财务报表中以公允价值计量或披露的资产和负债，根据对公允价值计量整体而言具有重要意义的最低层次输入值，确定所属的公允价值层次：第一层次输入值，在计量日能够取得的相同资产或负债在活跃市场上未经调整的报价；第二层次输入值，除第一层次输入值外相关资产或负债直接或间接可观察的输入值；第三层次输入值，相关资产或负债的不可观察输入值。

每个资产负债表日，本基金对在财务报表中确认的持续以公允价值计量的资产和负债进行重新评估，以确定是否在公允价值计量层次之间发生转换。

本基金持有的以公允价值计量且其变动计入当期损益的金融资产和金融负债按如下原则确定公允价值并进行估值：

(1) 存在活跃市场的金融工具，按照估值日能够取得的相同资产或负债在活跃市场上未经调整的报价作为公允价值；估值日无报价且最近交易日后未发生影响公允价值计量的重大事件的，应采用最近交易日的报价确定公允价值。有充足证据表明估值日或最近交易日的报价不能真实反映公允价值的，应对报价进行调整，确定公允价值。

与上述投资品种相同，但具有不同特征的，应以相同资产或负债的公允价值为基础，并在估值技术中考虑不同特征因素的影响。特征是指对资产出售或使用的限制等，如果该限制是针对资产持有者的，那么在估值技术中不应将该限制作为特征考虑。此外，基金管理人不应考虑因大量持有相关资产或负债所产生的溢价或折价；

(2) 不存在活跃市场的金融工具，应采用在当前情况下适用并且有足够可利用数据和其他信息支持的估值技术确定公允价值。采用估值技术确定公允价值时，应优先使用可观察输入值，只有在无法取得相关资产或负债可观察输入值或取得不切实可行的情况下，才使用不可观察输入值；

(3) 如有确凿证据表明按上述方法进行估值不能客观反映其公允价值的，基金管理人可根据具体情况与基金托管人商定后，按最能反映公允价值的方法估值；

(4) 如有新增事项，按国家最新规定估值。

6.4.4.6 金融资产和金融负债的抵销

当本基金具有抵销已确认金融资产和金融负债的法定权利，且该种法定权利现在是可执行的，同时本基金计划以净额结算或同时变现该金融资产和清偿该金融负债时，金融资产和金融负债以相互抵销后的金额在资产负债表内列示。除此以外，金融资产和金融负债在资产负债表内分别列

示，不予相互抵销。

6.4.4.7 实收基金

实收基金为对外发行的基金份额总额所对应的金额。由于申购和赎回引起的实收基金变动区别于基金申购确认日及基金赎回确认日确认。上述申购和赎回分别包括基金转换所引起的转入基金的实收基金增加和转出基金的实收基金减少。

6.4.4.8 损益平准金

损益平准金包括已实现损益平准金和未实现损益平准金。已实现损益平准金指在申购或赎回基金份额时，申购或赎回款项中包含的按累计未分配的已实现收益/（损失）占基金净值比例计算的金额。未实现损益平准金指在申购或赎回基金份额时，申购或赎回款项中包含的按累计未实现利得/（损失）占基金净值比例计算的金额。损益平准金于基金申购确认日或基金赎回确认日确认。

未实现损益平准金与已实现损益平准金均在“损益平准金”科目中核算，并于期末全额转入“未分配利润/（累计亏损）”。

6.4.4.9 收入/（损失）的确认和计量

(1) 存款利息收入按存款的本金与适用的利率逐日计提的金额入账。若提前支取定期存款，按协议规定的利率及持有期重新计算存款利息收入，并根据提前支取所实际收到的利息收入与账面已确认的利息收入的差额确认利息损失，列入利息收入减项，存款利息收入以净额列示；

(2) 交易性金融资产在买入/卖出的成交日发生的交易费用，计入投资收益；

债券投资和资产支持证券投资持有期间，按证券票面价值与票面利率或预期收益率计算的金额扣除适用情况下的相关税费后的净额确认为投资收益，在证券实际持有期内逐日计提；

处置交易性金融资产的投资收益于成交日确认，并按成交金额与该交易性金融资产的账面余额的差额扣除适用情况下的相关税费后的净额入账，同时转出已确认的公允价值变动收益；

(3) 股利收益于除息日确认，并按发行人宣告的分红派息比例计算的金额扣除适用情况下的相关税费后的净额入账；

(4) 处置衍生工具的投资收益于成交日确认，并按处置衍生工具成交金额与其成本的差额扣除适用情况下的相关税费后的净额入账，同时转出已确认的公允价值变动收益；

(5) 买入返售金融资产收入，按实际利率法确认利息收入，在回购期内逐日计提；

(6) 公允价值变动收益系本基金持有的以公允价值计量且其变动计入当期损益的金融资产、以公允价值计量且其变动计入当期损益的金融负债等公允价值变动形成的应计入当期损益的利得或损失；

(7) 转融通证券出借业务中，基金保留了出借证券所有权上几乎所有的风险和报酬，故不终止

确认出借证券，仍按原金融资产类别进行后续计量，并将出借证券获得的利息和因借入人未能按期归还产生的罚息扣除在适用情况下由基金管理人缴纳的增值税后的净额确认为利息收入，将出借证券发生除送股、转增股份外其他权益事项时产生的权益补偿收入和采取现金清偿方式下产生的差价收入确认为投资收益；

(8) 其他收入在经济利益很可能流入从而导致本基金资产增加或者负债减少、且经济利益的流入额能够可靠计量时予以确认。

6.4.4.10 费用的确认和计量

本基金的管理人报酬和托管费等费用按照权责发生制原则，在本基金接受相关服务的期间计入当期损益。

以摊余成本计量的金融负债在持有期间确认的利息支出按实际利率法计算，实际利率法与直线法差异较小的则按直线法计算。

6.4.4.11 基金的收益分配政策

(1) 在符合有关基金分红条件的前提下，由基金管理人根据实际情况进行收益分配，具体分配方案以公告为准，若基金合同生效不满 3 个月可不进行收益分配；

(2) 本基金收益分配方式分两种：现金分红与红利再投资，投资者可选择现金红利或将现金红利自动转为相应类别的基金份额进行再投资；若投资者不选择，本基金默认的收益分配方式是现金分红；

(3) 由于基金费用的不同，不同类别的基金份额在收益分配数额方面可能有所不同，基金管理人可对各类别基金份额分别制定收益分配方案。同一类别内的每份基金份额享有同等分配权；

(4) 法律法规或监管机关另有规定的，从其规定。

在对基金份额持有人利益无实质不利影响的前提下，基金管理人可对基金收益分配原则和支付方式进行调整，不需召开基金份额持有人大会，但应于变更实施日前按照《信息披露办法》的要求在规定媒介公告。

6.4.4.12 外币交易

无。

6.4.4.13 分部报告

经营分部是指本基金内同时满足下列条件的组成部分：

- (1) 该组成部分能够在日常活动中产生收入、发生费用；
- (2) 能够定期评价该组成部分的经营成果，以决定向其配置资源、评价其业绩；
- (3) 能够取得该组成部分的财务状况、经营成果和现金流量等有关会计信息。

如果两个或多个经营分部具有相似的经济特征，并且满足一定条件的，则合并为一个经营分部。

本基金目前以一个经营分部运作，不需要进行分部报告的披露。

6.4.4.14 其他重要的会计政策和会计估计

无。

6.4.5 会计政策和会计估计变更以及差错更正的说明

6.4.5.1 会计政策变更的说明

本基金本报告期未发生会计政策变更。

6.4.5.2 会计估计变更的说明

本基金本报告期未发生会计估计变更。

6.4.5.3 差错更正的说明

本基金本报告期无须说明的会计差错更正。

6.4.6 税项

6.4.6.1 印花税

经国务院批准，财政部、国家税务总局研究决定，自 2008 年 4 月 24 日起，调整证券（股票）交易印花税税率，由原先的 3‰调整为 1‰；

经国务院批准，财政部、国家税务总局研究决定，自 2008 年 9 月 19 日起，调整由出让方按证券（股票）交易印花税税率缴纳印花税，受让方不再征收，税率不变。

6.4.6.2 增值税

根据财政部、国家税务总局财税[2016]36 号文《关于全面推开营业税改增值税试点的通知》的规定，对证券投资基金（封闭式证券投资基金，开放式证券投资基金）管理人运用基金买卖股票、债券的转让收入免征增值税；国债、地方政府债利息收入以及金融同业往来利息收入免征增值税；存款利息收入不征收增值税；

根据财政部、国家税务总局财税[2016]46 号文《关于进一步明确全面推开营改增试点金融业有关政策的通知》的规定，金融机构开展的质押式买入返售金融商品业务及持有政策性金融债券取得的利息收入属于金融同业往来利息收入；

根据财政部、国家税务总局财税[2016]70 号文《关于金融机构同业往来等增值税政策的补充通知》的规定，金融机构开展的买断式买入返售金融商品业务、同业存款、同业存单以及持有金融债券取得的利息收入属于金融同业往来利息收入；

根据财政部、国家税务总局财税[2016]140 号文《关于明确金融、房地产开发、教育辅助服

务等增值税政策的通知》的规定，资管产品运营过程中发生的增值税应税行为，以资管产品管理人为增值税纳税人；

根据财政部、国家税务总局财税[2017]56 号文《关于资管产品增值税有关问题的通知》的规定，自 2018 年 1 月 1 日起，资管产品管理人运营资管产品过程中发生的增值税应税行为（以下简称“资管产品运营业务”），暂适用简易计税方法，按照 3% 的征收率缴纳增值税，资管产品管理人未分别核算资管产品运营业务和其他业务的销售额和增值税应纳税额的除外。资管产品管理人可选择分别或汇总核算资管产品运营业务销售额和增值税应纳税额；

根据财政部、国家税务总局财税[2017]90 号文《关于租入固定资产进项税额抵扣等增值税政策的通知》的规定，自 2018 年 1 月 1 日起，资管产品管理人运营资管产品提供的贷款服务、发生的部分金融商品转让业务，按照以下规定确定销售额：提供贷款服务，以利息及利息性质的收入为销售额；

增值税附加税包括城市维护建设税、教育费附加和地方教育费附加，以实际缴纳的增值税税额为计税依据，分别按规定的比例缴纳。

6.4.6.3 企业所得税

根据财政部、国家税务总局财税[2004]78 号文《关于证券投资基金税收政策的通知》的规定，自 2004 年 1 月 1 日起，对证券投资基金（封闭式证券投资基金，开放式证券投资基金）管理人运用基金买卖股票、债券的差价收入，继续免征企业所得税；

根据财政部、国家税务总局财税[2008]1 号文《关于企业所得税若干优惠政策的通知》的规定，对证券投资基金从证券市场中取得的收入，包括买卖股票、债券的差价收入，股权的股息、红利收入，债券的利息收入及其他收入，暂不征收企业所得税。

6.4.6.4 个人所得税

根据财政部、国家税务总局财税[2008]132 号文《财政部、国家税务总局关于储蓄存款利息所得有关个人所得税政策的通知》的规定，自 2008 年 10 月 9 日起，对储蓄存款利息所得暂免征收个人所得税；

根据财政部、国家税务总局、中国证监会财税[2012]85 号文《关于实施上市公司股息红利差别化个人所得税政策有关问题的通知》的规定，自 2013 年 1 月 1 日起，证券投资基金从公开发行和转让市场取得的上市公司股票，持股期限在 1 个月以内（含 1 个月）的，其股息红利所得全额计入应纳税所得额；持股期限在 1 个月以上至 1 年（含 1 年）的，暂减按 50% 计入应纳税所得额；持股期限超过 1 年的，暂减按 25% 计入应纳税所得额。上述所得统一适用 20% 的税率计征个人所得税；

根据财政部、国家税务总局、中国证监会财税[2015]101 号文《关于上市公司股息红利差别化个人所得税政策有关问题的通知》的规定，自 2015 年 9 月 8 日起，证券投资基金从公开发行和转让市场取得的上市公司股票，持股期限超过 1 年的，股息红利所得暂免征收个人所得税。

6.4.7 重要财务报表项目的说明

6.4.7.1 银行存款

单位：人民币元

项目	本期末 2023 年 6 月 30 日
活期存款	7,771,993.86
等于：本金	7,770,409.68
加：应计利息	1,584.18
减：坏账准备	-
定期存款	-
等于：本金	-
加：应计利息	-
减：坏账准备	-
其中：存款期限 1 个月以内	-
存款期限 1-3 个月	-
存款期限 3 个月以上	-
其他存款	-
等于：本金	-
加：应计利息	-
减：坏账准备	-
合计	7,771,993.86

6.4.7.2 交易性金融资产

单位：人民币元

项目	本期末 2023 年 6 月 30 日			
	成本	应计利息	公允价值	公允价值变动
股票	105,801,510.65	-	104,519,983.65	-1,281,527.00
贵金属投资-金交所黄金合约	-	-	-	-
债券	交易所市场	-	-	-
	银行间市场	-	-	-
	合计	-	-	-
资产支持证券	-	-	-	-
基金	-	-	-	-
其他	-	-	-	-
合计	105,801,510.65	-	104,519,983.65	-1,281,527.00

6.4.7.3 衍生金融资产/负债

6.4.7.3.1 衍生金融资产/负债期末余额

无。

6.4.7.3.2 期末基金持有的期货合约情况

无。

6.4.7.3.3 期末基金持有的黄金衍生品情况

无。

6.4.7.4 买入返售金融资产

6.4.7.4.1 各项买入返售金融资产期末余额

无。

6.4.7.4.2 期末买断式逆回购交易中取得的债券

无。

6.4.7.4.3 按预期信用损失一般模型计提减值准备的说明

无。

6.4.7.5 债权投资

6.4.7.5.1 债权投资情况

无。

6.4.7.5.2 债权投资减值准备计提情况

无。

6.4.7.6 其他债权投资

6.4.7.6.1 其他债权投资情况

无。

6.4.7.6.2 其他债权投资减值准备计提情况

无。

6.4.7.7 其他权益工具投资

6.4.7.7.1 其他权益工具投资情况

无。

6.4.7.7.2 报告期末其他权益工具投资情况

无。

6.4.7.8 其他资产

无。

6.4.7.9 其他负债

单位：人民币元

项目	本期末 2023 年 6 月 30 日
应付券商交易单元保证金	-
应付赎回费	79.69
应付证券出借违约金	-
应付交易费用	156,304.51
其中：交易所市场	156,304.51
银行间市场	-
应付利息	-
预提费用	49,590.38
合计	205,974.58

6.4.7.10 实收基金

金额单位：人民币元

嘉实上证科创板 50 指数增强发起式 A

项目	本期 2023 年 1 月 1 日至 2023 年 6 月 30 日	
	基金份额（份）	账面金额
上年度末	11,106,652.94	11,106,652.94
本期申购	55,353,508.86	55,353,508.86
本期赎回（以“-”号填列）	-10,133,965.59	-10,133,965.59
基金拆分/份额折算前	-	-
基金拆分/份额折算调整	-	-
本期申购	-	-
本期赎回（以“-”号填列）	-	-
本期末	56,326,196.21	56,326,196.21

嘉实上证科创板 50 指数增强发起式 C

项目	本期 2023 年 1 月 1 日至 2023 年 6 月 30 日	
	基金份额（份）	账面金额
上年度末	1,086,250.85	1,086,250.85
本期申购	199,691,213.88	199,691,213.88
本期赎回（以“-”号填列）	-150,807,484.19	-150,807,484.19
基金拆分/份额折算前	-	-
基金拆分/份额折算调整	-	-
本期申购	-	-
本期赎回（以“-”号填列）	-	-
本期末	49,969,980.54	49,969,980.54

注：申购含红利再投、转换入份额，赎回含转换出份额。

6.4.7.11 其他综合收益

无。

6.4.7.12 未分配利润

单位：人民币元

嘉实上证科创板 50 指数增强发起式 A

项目	已实现部分	未实现部分	未分配利润合计
上年度末	-13,517.39	102,560.68	89,043.29
本期利润	-27,247.18	-346,754.40	-374,001.58
本期基金份额交易产生的变动数	408,336.86	3,346,168.32	3,754,505.18
其中：基金申购款	586,475.38	4,243,653.36	4,830,128.74
基金赎回款	-178,138.52	-897,485.04	-1,075,623.56
本期已分配利润	-	-	-
本期末	367,572.29	3,101,974.60	3,469,546.89

嘉实上证科创板 50 指数增强发起式 C

项目	已实现部分	未实现部分	未分配利润合计
上年度末	-1,403.90	10,030.09	8,626.19
本期利润	149,425.56	-1,047,363.37	-897,937.81
本期基金份额交易产生的变动数	115,778.25	3,789,807.98	3,905,586.23
其中：基金申购款	2,237,980.97	14,810,246.27	17,048,227.24
基金赎回款	-2,122,202.72	-11,020,438.29	-13,142,641.01
本期已分配利润	-	-	-
本期末	263,799.91	2,752,474.70	3,016,274.61

6.4.7.13 存款利息收入

单位：人民币元

项目	本期
	2023 年 1 月 1 日至 2023 年 6 月 30 日
活期存款利息收入	18,489.07
定期存款利息收入	-
其他存款利息收入	-
结算备付金利息收入	2,639.55
其他	166.68
合计	21,295.30

6.4.7.14 股票投资收益

6.4.7.14.1 股票投资收益项目构成

单位：人民币元

项目	本期
	2023 年 1 月 1 日至 2023 年 6 月 30 日
股票投资收益——买卖股票差价收入	87,880.45
股票投资收益——赎回差价收入	-

股票投资收益——申购差价收入	-
股票投资收益——证券出借差价收入	-
合计	87,880.45

6.4.7.14.2 股票投资收益——买卖股票差价收入

单位：人民币元

项目	本期
	2023年1月1日至2023年6月30日
卖出股票成交总额	171,215,737.27
减：卖出股票成本总额	170,646,082.17
减：交易费用	481,774.65
买卖股票差价收入	87,880.45

6.4.7.14.3 股票投资收益——证券出借差价收入

无。

6.4.7.15 债券投资收益

6.4.7.15.1 债券投资收益项目构成

单位：人民币元

项目	本期
	2023年1月1日至2023年6月30日
债券投资收益——利息收入	91.98
债券投资收益——买卖债券（债转股及债券到期兑付）差价收入	53,186.39
债券投资收益——赎回差价收入	-
债券投资收益——申购差价收入	-
合计	53,278.37

6.4.7.15.2 债券投资收益——买卖债券差价收入

单位：人民币元

项目	本期
	2023年1月1日至2023年6月30日
卖出债券（债转股及债券到期兑付）成交总额	373,296.00
减：卖出债券（债转股及债券到期兑付）成本总额	320,000.00
减：应计利息总额	94.68
减：交易费用	14.93
买卖债券差价收入	53,186.39

6.4.7.15.3 债券投资收益——赎回差价收入

无。

6.4.7.15.4 债券投资收益——申购差价收入

无。

6.4.7.16 资产支持证券投资收益

6.4.7.16.1 资产支持证券投资收益项目构成

无。

6.4.7.16.2 资产支持证券投资收益——买卖资产支持证券差价收入

无。

6.4.7.16.3 资产支持证券投资收益——赎回差价收入

无。

6.4.7.16.4 资产支持证券投资收益——申购差价收入

无。

6.4.7.17 贵金属投资收益

6.4.7.17.1 贵金属投资收益项目构成

无。

6.4.7.17.2 贵金属投资收益——买卖贵金属差价收入

无。

6.4.7.17.3 贵金属投资收益——赎回差价收入

无。

6.4.7.17.4 贵金属投资收益——申购差价收入

无。

6.4.7.18 衍生工具收益

6.4.7.18.1 衍生工具收益——买卖权证差价收入

无。

6.4.7.18.2 衍生工具收益——其他投资收益

无。

6.4.7.19 股利收益

单位：人民币元

项目	本期
	2023 年 1 月 1 日至 2023 年 6 月 30 日
股票投资产生的股利收益	487,164.25
其中：证券出借权益补偿收入	-

基金投资产生的股利收益	-
合计	487,164.25

6.4.7.20 公允价值变动收益

单位：人民币元

项目名称	本期 2023年1月1日至2023年6月30日
1. 交易性金融资产	-1,394,117.77
股票投资	-1,394,117.77
债券投资	-
资产支持证券投资	-
基金投资	-
贵金属投资	-
其他	-
2. 衍生工具	-
权证投资	-
3. 其他	-
减：应税金融商品公允价值变动产生的预估增值税	-
合计	-1,394,117.77

6.4.7.21 其他收入

单位：人民币元

项目	本期 2023年1月1日至2023年6月30日
基金赎回费收入	70,258.43
基金转出费收入	7,543.65
合计	77,802.08

6.4.7.22 信用减值损失

无。

6.4.7.23 其他费用

单位：人民币元

项目	本期 2023年1月1日至2023年6月30日
审计费用	24,795.19
信息披露费	24,795.19
证券出借违约金	-
银行划款手续费	3,831.84
其他	400.00
存托服务费	26.77
合计	53,848.99

6.4.8 或有事项、资产负债表日后事项的说明

6.4.8.1 或有事项

无。

6.4.8.2 资产负债表日后事项

无。

6.4.9 关联方关系

6.4.9.1 本报告期存在控制关系或其他重大利害关系的关联方发生变化的情况

本报告期存在控制关系或其他重大利害关系的关联方未发生变化。

6.4.9.2 本报告期与基金发生关联交易的各关联方

关联方名称	与本基金的关系
嘉实基金管理有限公司（“嘉实基金”）	基金管理人
招商银行股份有限公司（“招商银行”）	基金托管人

6.4.10 本报告期及上年度可比期间的关联方交易

下述关联方交易均在正常业务范围内按一般商业条款订立。

6.4.10.1 通过关联方交易单元进行的交易

6.4.10.1.1 股票交易

无。

6.4.10.1.2 债券交易

无。

6.4.10.1.3 债券回购交易

无。

6.4.10.1.4 权证交易

无。

6.4.10.1.5 应支付关联方的佣金

无。

6.4.10.2 关联方报酬

6.4.10.2.1 基金管理费

单位：人民币元

项目	本期 2023 年 1 月 1 日至 2023 年 6 月 30 日
当期发生的基金应支付的管理费	400,194.14
其中：支付销售机构的客户维护费	82,982.71

注：1. 支付基金管理人的管理人报酬按前一日基金资产净值 0.80% 的年费率计提，逐日累计至每

月月底，按月支付。其计算公式为：日管理人报酬=前一日基金资产净值×0.80%/当年天数。2. 根据本基金的基金管理人与各代销机构签订的基金代销协议，客户维护费按照代销机构所代销基金的份额保有量作为基数进行计算。

6.4.10.2.2 基金托管费

单位：人民币元

项目	本期
	2023 年 1 月 1 日至 2023 年 6 月 30 日
当期发生的基金应支付的托管费	75,036.41

注：支付基金托管人的托管费按前一日基金资产净值 0.15% 的年费率计提，逐日累计至每月月底，按月支付。其计算公式为：日托管费=前一日基金资产净值×0.15%/当年天数。

6.4.10.2.3 销售服务费

单位：人民币元

获得销售服务费的各关联方名称	本期		
	2023 年 1 月 1 日至 2023 年 6 月 30 日		
	当期发生的基金应支付的销售服务费		
	嘉实上证科创板 50 指数增强发起式 A	嘉实上证科创板 50 指数增强发起式 C	合计
嘉实基金管理有限公司	-	48,165.31	48,165.31
招商银行	-	1,896.16	1,896.16
嘉实财富	-	-	-
合计	-	50,061.47	50,061.47

注：（1）本基金 C 类基金份额的销售服务费年费率为 0.25%，每日计提，逐日累计至每月月末，按月支付给嘉实基金管理有限公司，再由嘉实基金管理有限公司计算并支付给各基金销售机构。其计算公式为：C 类基金份额日销售服务费=C 类基金份额前一日基金资产净值×0.25%/当年天数。（2）本基金 A 类基金份额不收取销售服务费。

6.4.10.3 与关联方进行银行间同业市场的债券(含回购)交易

无。

6.4.10.4 报告期内转融通证券出借业务发生重大关联交易事项的说明

6.4.10.4.1 与关联方通过约定申报方式进行的适用固定期限费率的证券出借业务的情况

无。

6.4.10.4.2 与关联方通过约定申报方式进行的适用市场化期限费率的证券出借业务的情况

无。

6.4.10.5 各关联方投资本基金的情况

6.4.10.5.1 报告期内基金管理人运用自有资金投资本基金的情况

份额单位：份

项目	本期 2023 年 1 月 1 日至 2023 年 6 月 30 日	本期 2023 年 1 月 1 日至 2023 年 6 月 30 日
		嘉实上证科创板 50 指数增强发起式 A
报告期初持有的基金份额	10,002,166.88	-
报告期间申购/买入总份额	-	-
报告期间因拆分变动份额	-	-
减：报告期间赎回/卖出总份额	-	-
报告期末持有的基金份额	10,002,166.88	-
报告期末持有的基金份额占基金总份额比例	17.76%	-

注：本基金的基金管理人投资本基金相关的费用按基金合同及相关法律文件有关规定支付。

申购/买入含红利再投、转换入份额，赎回/卖出含转换出份额。

6.4.10.5.2 报告期末除基金管理人之外的其他关联方投资本基金的情况

无。

6.4.10.6 由关联方保管的银行存款余额及当期产生的利息收入

单位：人民币元

关联方名称	本期 2023 年 1 月 1 日至 2023 年 6 月 30 日	
	期末余额	当期利息收入
招商银行股份有限公司_活期	7,771,993.86	18,489.07

注：本基金的上述存款，按银行同业利率或约定利率计息。

6.4.10.7 本基金在承销期内参与关联方承销证券的情况

无。

6.4.10.8 其他关联交易事项的说明

无。

6.4.11 利润分配情况

本期(2023 年 1 月 1 日至 2023 年 6 月 30 日), 本基金未实施利润分配。

6.4.12 期末（2023 年 6 月 30 日）本基金持有的流通受限证券

6.4.12.1 因认购新发/增发证券而于期末持有的流通受限证券

金额单位：人民币元

6.4.12.1.1 受限证券类别：股票										
证券代码	证券名称	成功认购日	受限期	流通受限类型	认购价格	期末估值单价	数量 (单位:股)	期末成本总额	期末估值总额	备注
601061	中信金属	2023年3月30日	6个月	新股锁定	6.58	7.58	368	2,421.44	2,789.44	-
601065	江盐集团	2023年3月31日	6个月	新股锁定	10.36	11.84	137	1,419.32	1,622.08	-
601133	柏诚股份	2023年3月31日	6个月	新股锁定	11.66	12.26	104	1,212.64	1,275.04	-
603125	常青科技	2023年3月30日	6个月	新股锁定	25.98	24.53	39	1,013.22	956.67	-
603172	万丰股份	2023年4月28日	6个月	新股锁定	14.58	16.13	57	831.06	919.41	-
688146	中船特气	2023年4月13日	6个月	新股锁定	36.15	38.13	84	3,036.60	3,202.92	-
688249	晶合集成	2023年4月24日	6个月	新股锁定	19.86	18.06	469	9,314.34	8,470.14	-
688334	西高院	2023年6月9日	6个月	新股锁定	14.16	16.21	304	4,304.64	4,927.84	-
688352	硕中科技	2023年4月11日	6个月	新股锁定	12.10	12.07	327	3,956.70	3,946.89	-
688361	中科飞测	2023年5月12日	6个月	新股锁定	23.60	64.67	123	2,902.80	7,954.41	-
688429	时创能源	2023年6月20日	6个月	新股锁定	19.20	25.53	176	3,379.20	4,493.28	-
688433	华曙高科	2023年4月7日	6个月	新股锁定	26.66	31.50	111	2,959.26	3,496.50	-
688458	美芯晟	2023年5月15日	6个月	新股锁定	75.00	90.76	51	3,825.00	4,628.76	-

		日									
688469	中芯集成	2023 年 4 月 28 日	6 个月	新股锁定	5.69	5.41	1,056	6,008.64	5,712.96		-
688472	阿特斯	2023 年 6 月 2 日	6 个月	新股锁定	11.10	17.04	626	6,948.60	10,667.04		-
688478	晶升股份	2023 年 4 月 13 日	6 个月	新股锁定	32.52	42.37	93	3,024.36	3,940.41		-
688479	友车科技	2023 年 5 月 4 日	6 个月	新股锁定	33.99	29.49	64	2,175.36	1,887.36		-
688484	南芯科技	2023 年 3 月 28 日	6 个月	新股锁定	39.99	36.71	110	4,398.90	4,038.10		-
688512	慧智微	2023 年 5 月 8 日	6 个月	新股锁定	20.92	19.16	123	2,573.16	2,356.68		-
688523	航天环宇	2023 年 5 月 26 日	6 个月	新股锁定	21.86	23.85	207	4,525.02	4,936.95		-
688535	华海诚科	2023 年 3 月 28 日	6 个月	新股锁定	35.00	51.23	78	2,730.00	3,995.94		-
688543	国科军工	2023 年 6 月 14 日	6 个月	新股锁定	43.67	53.05	106	4,629.02	5,623.30		-
688552	航天南湖	2023 年 5 月 8 日	6 个月	新股锁定	21.17	23.50	123	2,603.91	2,890.50		-
688562	航天软件	2023 年 5 月 15 日	6 个月	新股锁定	12.68	22.31	288	3,651.84	6,425.28		-
688570	天玛智控	2023 年 5 月 29 日	6 个月	新股锁定	30.26	25.33	146	4,417.96	3,698.18		-
688576	西山科技	2023 年 5 月 30 日	6 个月	新股锁定	135.80	120.41	52	7,061.60	6,261.32		-
688582	芯动联科	2023 年 6 月 21 日	6 个月	新股锁定	26.74	40.68	167	4,465.58	6,793.56		-
688593	新相微	2023 年 5 月 25 日	6 个月	新股锁定	11.18	14.59	382	4,270.76	5,573.38		-
688620	安凯微	2023 年 6 月 15 日	6 个月	新股锁定	10.68	12.34	414	4,421.52	5,108.76		-

		日								
688623	双元科技	2023 年 5 月 31 日	6 个月	新股锁定	125.88	86.79	405,035.20	3,471.60		-
688629	华丰科技	2023 年 6 月 16 日	6 个月	新股锁定	9.26	18.59	4163,852.16	7,733.44		-
688631	莱斯信息	2023 年 6 月 19 日	6 个月	新股锁定	25.28	29.87	1223,084.16	3,644.14		-

注：基金持有的股票在流通受限期内，如获得股票红利、送股、转增股、配股的，新增股票的受限期、流通受限类型和期末估值价格与原股票一致。

6.4.12.2 期末持有的暂时停牌等流通受限股票

无。

6.4.12.3 期末债券正回购交易中作为抵押的债券

6.4.12.3.1 银行间市场债券正回购

无。

6.4.12.3.2 交易所市场债券正回购

无。

6.4.12.4 期末参与转融通证券出借业务的证券

无。

6.4.13 金融工具风险及管理

6.4.13.1 风险管理政策和组织架构

本基金在日常经营活动中涉及的财务风险主要包括信用风险、流动性风险及市场风险。本基金管理人制定了政策和程序来识别及分析这些风险，并设定适当的风险限额及内部控制流程，通过可靠的管理及信息系统持续监控上述各类风险。

本基金的基金管理人按照法律法规和中国证监会的规定，建立组织机构健全、职责划分清晰、制衡监督有效、激励约束合理的治理结构，建立健全内部控制机制和 risk 管理制度，坚持审慎经营理念，保护投资者利益和公司合法权益。

公司建立包括董事会、管理层、各部门及一线员工组成的四道风控防线，还有董事会风险控制与内审委员会、公司风险控制委员会、督察长及其合规管理部门、风险管理部门，评估各项风险并提出防控措施并有效执行。

本基金的基金管理人对于金融工具的风险管理方法，主要是通过定性分析和定量分析的方法

去估测各种风险产生的可能损失。从定性分析的角度出发，判断风险损失的严重程度和出现同类风险损失的频度。而从定量分析的角度出发，根据本基金的投资目标，结合基金资产所运用金融工具特征通过特定的风险量化指标、模型，日常的量化报告，确定风险损失的限度和相应置信程度，及时可靠地对各种风险进行监督、检查和评估，并通过相应决策，将风险控制在可承受的范围内。

6.4.13.2 信用风险

信用风险是指基金在交易过程中因交易对手未履行合约责任，或者基金所投资证券之发行人出现违约、拒绝支付到期本息，导致基金资产损失和收益变化的风险。本基金均投资于具有良好信用等级的证券，且通过分散化投资以分散信用风险。

本基金在交易所进行的交易均与中国证券登记结算有限责任公司完成证券交收和款项清算，因此违约风险发生的可能性很小；本基金在进行银行间同业市场交易前均对交易对手进行信用评估，以控制相应的信用风险。

6.4.13.2.1 按短期信用评级列示的债券投资

无。

6.4.13.2.2 按短期信用评级列示的资产支持证券投资

无。

6.4.13.2.3 按短期信用评级列示的同业存单投资

无。

6.4.13.2.4 按长期信用评级列示的债券投资

无。

6.4.13.2.5 按长期信用评级列示的资产支持证券投资

无。

6.4.13.2.6 按长期信用评级列示的同业存单投资

无。

6.4.13.3 流动性风险

流动性风险是指基金管理人未能以合理价格及时变现基金资产以支付投资者赎回款项的风险。本基金的流动性风险一方面来自于基金份额持有人可随时要求赎回其持有的基金份额，另一方面来自于投资品种所处的交易市场不活跃而带来的变现困难。

6.4.13.3.1 报告期内本基金组合资产的流动性风险分析

本基金的基金管理人严格按照《公开募集证券投资基金运作管理办法》及《公开募集开放式

《证券投资基金流动性风险管理规定》等有关法规的要求建立健全开放式基金流动性风险管理的内部控制体系，审慎评估各类资产的流动性，针对性制定流动性风险管理措施，对本基金组合资产的流动性风险进行管理。本基金的基金管理人采用监控基金组合资产持仓集中度指标、逆回购交易的到期日与交易对手的集中度、流动性受限资产比例、基金组合资产中 7 个工作日可变现资产的可变现价值以及压力测试等方式防范流动性风险，并于开放日对本基金的申购赎回情况进行监控，保持基金投资组合中的可用现金头寸与之相匹配，确保本基金资产的变现能力与投资者赎回需求的匹配与平衡。本基金的基金管理人在基金合同中设计了巨额赎回条款，约定在非常情况下赎回申请的处理方式，控制因开放申购赎回模式带来的流动性风险，有效保障基金持有人利益。

本基金主要投资于上市交易的证券，除在附注 6.4.12 中列示的部分基金资产流通暂时受限制外（如有），其余均能及时变现。此外，本基金可通过卖出回购金融资产方式借入短期资金应对流动性需求，其上限一般不超过基金持有的债券资产的公允价值。除附注 6.4.12.3 中列示的卖出回购金融资产款余额（如有）将在 1 个月内到期且计息外，本基金于资产负债表日所持有的金融负债的合同约定剩余到期日均为一年以内且一般不计息，可赎回基金份额净值无固定到期日且不计息，因此账面余额一般即为未折现的合约到期现金流量。本报告期内，本基金未发生重大流动性风险事件。

6.4.13.4 市场风险

市场风险是指基金所持金融工具的公允价值或未来现金流量因所处市场各类价格因素的变动而发生波动的风险，包括利率风险、外汇风险和其他价格风险。

6.4.13.4.1 利率风险

利率风险是指基金的公允价值和未来现金流量因市场利率变动而发生波动的风险。利率敏感性金融工具均面临由于市场利率上升而导致公允价值下降的风险，其中浮动利率类金融工具还面临每个付息期间结束根据市场利率重新定价时对于未来现金流影响的风险。本基金的基金管理人定期对本基金面临的利率敏感性缺口进行监控，并通过调整投资组合的久期等方法对上述利率风险进行管理。

6.4.13.4.1.1 利率风险敞口

单位：人民币元

本期末 2023 年 6 月 30 日	1 年以内	1-5 年	5 年以上	不计息	合计
资产					
银行存款	7,771,993.86	-	-	-	7,771,993.86
结算备付金	303,223.07	-	-	-	303,223.07
存出保证金	38,155.19	-	-	-	38,155.19

交易性金融资产	-	-	-	104,519,983.65	104,519,983.65
衍生金融资产	-	-	-	-	-
买入返售金融资产	-	-	-	-	-
应收清算款	-	-	-	242,031.30	242,031.30
债权投资	-	-	-	-	-
应收股利	-	-	-	-	-
应收申购款	-	-	-	990,818.59	990,818.59
递延所得税资产	-	-	-	-	-
其他资产	-	-	-	-	-
资产总计	8,113,372.12	-	-	105,752,833.54	113,866,205.66
负债	-	-	-	-	-
短期借款	-	-	-	-	-
交易性金融负债	-	-	-	-	-
衍生金融负债	-	-	-	-	-
卖出回购金融资产款	-	-	-	-	-
应付清算款	-	-	-	-	-
应付赎回款	-	-	-	739,381.72	739,381.72
应付管理人报酬	-	-	-	100,453.94	100,453.94
应付托管费	-	-	-	18,835.14	18,835.14
应付销售服务费	-	-	-	19,562.03	19,562.03
应付投资顾问费	-	-	-	-	-
应交税费	-	-	-	-	-
应付利润	-	-	-	-	-
递延所得税负债	-	-	-	-	-
其他负债	-	-	-	205,974.58	205,974.58
负债总计	-	-	-	1,084,207.41	1,084,207.41
利率敏感度缺口	8,113,372.12	-	-	-104,668,626.13	112,781,998.25
上年度末 2022 年 12 月 31 日	1 年以内	1-5 年	5 年以上	不计息	合计
资产					
银行存款	2,744,837.18	-	-	-	2,744,837.18
结算备付金	-	-	-	-	-
存出保证金	-	-	-	-	-
交易性金融资产	-	-	-	10,216,352.14	10,216,352.14
衍生金融资产	-	-	-	-	-
买入返售金融资产	-	-	-	-	-
应收清算款	-	-	-	-	-
债权投资	-	-	-	-	-
应收股利	-	-	-	-	-
应收申购款	-	-	-	-	-
递延所得税资产	-	-	-	-	-
其他资产	-	-	-	-	-
资产总计	2,744,837.18	0.00	0.00	10,216,352.14	12,961,189.32
负债	-	-	-	-	-

短期借款	-	-	-	-
交易性金融负债	-	-	-	-
衍生金融负债	-	-	-	-
卖出回购金融资产款	-	-	-	-
应付清算款	-	-	659,852.39	659,852.39
应付赎回款	-	-	-	-
应付管理人报酬	-	-	2,943.16	2,943.16
应付托管费	-	-	551.85	551.85
应付销售服务费	-	-	81.93	81.93
应付投资顾问费	-	-	-	-
应交税费	-	-	-	-
应付利润	-	-	-	-
递延所得税负债	-	-	-	-
其他负债	-	-	7,186.72	7,186.72
负债总计	-	-	670,616.05	670,616.05
利率敏感度缺口	2,744,837.18	-	9,545,736.09	12,290,573.27

注：表中所示为本基金资产及负债的账面价值，并按照合约规定的利率重新定价日或到期日孰早者予以分类。

6.4.13.4.1.2 利率风险的敏感性分析

假设	除市场利率以外的其他市场变量保持不变		
	相关风险变量的变动	对资产负债表日基金资产净值的影响金额（单位：人民币元）	
		本期末（2023年6月30日）	上年度末（2022年12月31日）
分析	市场利率上升 25 个基点	-	-
	市场利率下降 25 个基点	-	-

6.4.13.4.2 外汇风险

本基金持有的金融工具均以人民币计价，因此无重大外汇风险。

6.4.13.4.2.1 外汇风险敞口

无。

6.4.13.4.2.2 外汇风险的敏感性分析

假设	除汇率以外的其他市场变量保持不变	
	相关风险变量的变动	对资产负债表日基金资产净值的影响金额（单位：人民币元）

		本期末（2023 年 6 月 30 日）	上年度末（2022 年 12 月 31 日）
分析	所有外币相对人民币升值 5%	-	-
	所有外币相对人民币贬值 5%	-	-

6.4.13.4.3 其他价格风险

其他价格风险主要为市场价格风险，市场价格风险是指基金所持金融工具的公允价值或未来现金流量因除市场利率和外汇汇率以外的市场价格因素变动而发生波动的风险。本基金主要投资于上市交易的证券，所面临的其他价格风险来源于单个证券发行主体自身经营情况或特殊事项的影响，也可能来源于证券市场整体波动的影响。本基金严格按照基金合同中对投资组合比例的要求进行资产配置，通过投资组合的分散化降低其他价格风险。并且，基金管理人每日对本基金所持有的证券价格实施监控，定期运用多种定量方法对基金进行风险度量，动态、及时地跟踪和控制其他价格风险。

6.4.13.4.3.1 其他价格风险敞口

金额单位：人民币元

项目	本期末 2023 年 6 月 30 日		上年度末 2022 年 12 月 31 日	
	公允价值	占基金资产净值比例 (%)	公允价值	占基金资产净值比例 (%)
交易性金融资产—股票投资	104,519,983.65	92.67	10,216,352.14	83.12
交易性金融资产—基金投资	-	-	-	-
交易性金融资产—贵金属投资	-	-	-	-
衍生金融资产—权证投资	-	-	-	-
其他	-	-	-	-
合计	104,519,983.65	92.67	10,216,352.14	83.12

6.4.13.4.3.2 其他价格风险的敏感性分析

假设	除业绩基准以外的其他市场变量保持不变	
	相关风险变量的变	对资产负债表日基金资产净值的影响金额（单位：人民币元）

	动	本期末（2023 年 6 月 30 日）	上年度末（2022 年 12 月 31 日）
分析	业绩比较基准上升 5%	5,155,788.16	320,508.40
	业绩比较基准下降 5%	-5,155,788.16	-320,508.40

6.4.14 公允价值

6.4.14.1 金融工具公允价值计量的方法

公允价值计量结果所属的层次，由对公允价值计量整体而言具有重要意义的输入值所属的最低层次决定：

第一层次：相同资产或负债在活跃市场上未经调整的报价。

第二层次：除第一层次输入值外相关资产或负债直接或间接可观察的输入值。

第三层次：相关资产或负债的不可观察输入值。

6.4.14.2 持续的以公允价值计量的金融工具

6.4.14.2.1 各层次金融工具的公允价值

单位：人民币元

公允价值计量结果所属的层次	本期末 2023 年 6 月 30 日	上年度末 2022 年 12 月 31 日
第一层次	104,376,541.37	10,216,352.14
第二层次	-	-
第三层次	143,442.28	-
合计	104,519,983.65	10,216,352.14

6.4.14.2.2 公允价值所属层次间的重大变动

本基金以导致各层次之间转换的事项发生日为确认各层次之间转换的时点。对于公开市场交易的证券、基金等投资，若出现交易不活跃（包括重大事项停牌、新发未上市、涨跌停等导致的交易不活跃）或非公开发行等情况，本基金不会于交易不活跃期间及限售期间将相关投资的公允价值列入第一层次，并根据估值调整中采用的对公允价值计量整体而言具有重要意义的输入值所属的最低层次，确定相关投资的公允价值应属第二层次或第三层次。

6.4.14.3 非持续的以公允价值计量的金融工具的说明

本基金本报告期末及上年度末均未持有非持续的以公允价值计量的金融工具。

6.4.14.4 不以公允价值计量的金融工具的相关说明

本基金持有的不以公允价值计量的金融工具为以摊余成本计量的金融资产和金融负债，这些金融工具因其剩余期限较短，所以其账面价值与公允价值相若。

6.4.15 有助于理解和分析会计报表需要说明的其他事项

截至资产负债表日本基金无需要说明的其他重要事项。

§ 7 投资组合报告**7.1 期末基金资产组合情况**

金额单位：人民币元

序号	项目	金额	占基金总资产的比例 (%)
1	权益投资	104,519,983.65	91.79
	其中：股票	104,519,983.65	91.79
2	基金投资	-	-
3	固定收益投资	-	-
	其中：债券	-	-
	资产支持证券	-	-
4	贵金属投资	-	-
5	金融衍生品投资	-	-
6	买入返售金融资产	-	-
	其中：买断式回购的买入返售金融资产	-	-
7	银行存款和结算备付金合计	8,075,216.93	7.09
8	其他各项资产	1,271,005.08	1.12
9	合计	113,866,205.66	100.00

7.2 报告期末按行业分类的股票投资组合**7.2.1 报告期末指数投资按行业分类的境内股票投资组合**

代码	行业类别	公允价值（元）	占基金资产净值比例 (%)
A	农、林、牧、渔业	-	-
B	采矿业	-	-
C	制造业	68,821,112.50	61.02
D	电力、热力、燃气及水生产和供应业	-	-
E	建筑业	-	-
F	批发和零售业	-	-
G	交通运输、仓储和邮政业	-	-

H	住宿和餐饮业	-	-
I	信息传输、软件和信息技术服务业	17,970,818.46	15.93
J	金融业	-	-
K	房地产业	-	-
L	租赁和商务服务业	-	-
M	科学研究和技术服务业	-	-
N	水利、环境和公共设施管理业	-	-
O	居民服务、修理和其他服务业	-	-
P	教育	-	-
Q	卫生和社会工作	-	-
R	文化、体育和娱乐业	-	-
S	综合	-	-
	合计	86,791,930.96	76.96

7.2.2 报告期末积极投资按行业分类的境内股票投资组合

代码	行业类别	公允价值（元）	占基金资产净值比例（%）
A	农、林、牧、渔业	-	-
B	采矿业	-	-
C	制造业	15,914,430.24	14.11
D	电力、热力、燃气及水生产和供应业	-	-
E	建筑业	1,275.04	0.00
F	批发和零售业	2,789.44	0.00
G	交通运输、仓储和邮政业	-	-
H	住宿和餐饮业	-	-
I	信息传输、软件和信息技术服务业	1,770,973.09	1.57
J	金融业	-	-
K	房地产业	-	-
L	租赁和商务服务业	-	-
M	科学研究和技术服务业	38,584.88	0.03
N	水利、环境和公共设施管理业	-	-
O	居民服务、修理和	-	-

	其他服务业		
P	教育	-	-
Q	卫生和社会工作	-	-
R	文化、体育和娱乐业	-	-
S	综合	-	-
	合计	17,728,052.69	15.72

7.2.3 报告期末按行业分类的港股通投资股票投资组合

无。

7.3 期末按公允价值占基金资产净值比例大小排序的所有股票投资明细

7.3.1 期末指数投资按公允价值占基金资产净值比例大小排序的所有股票投资明细

金额单位：人民币元

序号	股票代码	股票名称	数量（股）	公允价值（元）	占基金资产净值比例（%）
1	688111	金山办公	20,546	9,702,232.12	8.60
2	688981	中芯国际	170,420	8,609,618.40	7.63
3	688012	中微公司	50,590	7,914,805.50	7.02
4	688036	传音控股	43,856	6,446,832.00	5.72
5	688599	天合光能	145,522	6,200,692.42	5.50
6	688256	寒武纪	18,855	3,544,740.00	3.14
7	688169	石头科技	10,418	3,340,844.24	2.96
8	688126	沪硅产业	152,934	3,196,320.60	2.83
9	688396	华润微	59,286	3,107,179.26	2.76
10	688122	西部超导	51,617	2,876,615.41	2.55
11	688390	固德威	16,043	2,676,934.98	2.37
12	688385	复旦微电	47,168	2,363,116.80	2.10
13	688005	容百科技	43,016	2,323,724.32	2.06
14	688234	天岳先进	30,786	2,276,316.84	2.02
15	688301	奕瑞科技	7,840	2,214,251.20	1.96
16	688008	澜起科技	38,159	2,191,089.78	1.94
17	688561	奇安信	35,706	1,849,927.86	1.64
18	688538	和辉光电	659,403	1,674,883.62	1.49
19	688271	联影医疗	11,472	1,583,250.72	1.40
20	688819	天能股份	40,406	1,488,557.04	1.32
21	688220	翱捷科技	18,618	1,403,611.02	1.24
22	688777	中控技术	20,428	1,282,469.84	1.14
23	688223	晶科能源	78,857	1,108,729.42	0.98
24	688114	华大智造	12,547	1,086,068.32	0.96
25	688082	盛美上海	9,830	1,085,232.00	0.96
26	688187	时代电气	24,091	1,008,449.26	0.89
27	688099	晶晨股份	10,483	883,926.56	0.78
28	688032	禾迈股份	2,402	853,070.30	0.76

29	688063	派能科技	4,095	811,833.75	0.72
30	688041	海光信息	9,595	655,050.65	0.58
31	688536	思瑞浦	2,685	585,330.00	0.52
32	688009	中国通号	34,394	199,485.20	0.18
33	688521	芯原股份	1,699	122,192.08	0.11
34	689009	九号公司	3,193	117,662.05	0.10
35	688047	龙芯中科	60	6,887.40	0.01

7.3.2 期末积极投资按公允价值占基金资产净值比例大小排序的所有股票投资明细

金额单位：人民币元

序号	股票代码	股票名称	数量（股）	公允价值（元）	占基金资产净值比例（%）
1	688516	奥特维	9,149	1,723,671.60	1.53
2	688676	金盘科技	38,700	1,172,223.00	1.04
3	688311	盟升电子	15,790	1,104,352.60	0.98
4	688019	安集科技	6,680	1,101,064.40	0.98
5	688192	迪哲医药	31,533	1,094,195.10	0.97
6	688050	爱博医疗	4,989	1,024,391.37	0.91
7	688121	卓然股份	26,826	1,003,292.40	0.89
8	688269	凯立新材	14,319	913,409.01	0.81
9	688617	惠泰医疗	2,406	899,242.50	0.80
10	300666	江丰电子	10,900	740,764.00	0.66
11	688281	华秦科技	3,193	646,582.50	0.57
12	688299	长阳科技	39,539	619,576.13	0.55
13	688379	华光新材	29,927	607,817.37	0.54
14	688182	灿勤科技	19,641	495,542.43	0.44
15	688020	方邦股份	8,871	443,283.87	0.39
16	688639	华恒生物	4,483	405,621.84	0.36
17	688589	力合微	9,733	396,522.42	0.35
18	688045	必易微	5,295	301,815.00	0.27
19	688296	和达科技	16,253	290,116.05	0.26
20	688216	气派科技	11,227	289,319.79	0.26
21	688038	中科通达	19,322	289,057.12	0.26
22	688166	博瑞医药	12,885	283,341.15	0.25
23	688683	莱尔科技	12,343	274,631.75	0.24
24	688711	宏微科技	4,516	263,463.44	0.23
25	688138	清溢光电	12,203	257,605.33	0.23
26	688083	中望软件	1,427	206,758.03	0.18
27	688478	晶升股份	3,560	168,657.58	0.15
28	688325	赛微微电	3,538	138,158.90	0.12
29	688326	经纬恒润	839	121,143.21	0.11
30	688227	品高股份	4,069	101,033.27	0.09
31	688472	阿特斯	4,492	81,646.80	0.07
32	688582	芯动联科	1,670	77,209.11	0.07
33	688631	莱斯信息	1,214	39,199.66	0.03

34	688334	西高院	2,178	38,584.88	0.03
35	688249	晶合集成	469	8,470.14	0.01
36	688361	中科飞测	123	7,954.41	0.01
37	688629	华丰科技	416	7,733.44	0.01
38	688562	航天软件	288	6,425.28	0.01
39	688576	西山科技	52	6,261.32	0.01
40	688469	中芯集成	1,056	5,712.96	0.01
41	688543	国科军工	106	5,623.30	0.00
42	688593	新相微	382	5,573.38	0.00
43	688620	安凯微	414	5,108.76	0.00
44	688523	航天环宇	207	4,936.95	0.00
45	688458	美芯晟	51	4,628.76	0.00
46	688429	时创能源	176	4,493.28	0.00
47	688552	航天南湖	174	4,180.29	0.00
48	688484	南芯科技	110	4,038.10	0.00
49	688535	华海诚科	78	3,995.94	0.00
50	688352	颀中科技	327	3,946.89	0.00
51	688570	天玛智控	146	3,698.18	0.00
52	688433	华曙高科	111	3,496.50	0.00
53	688623	双元科技	40	3,471.60	0.00
54	688146	中船特气	84	3,202.92	0.00
55	601061	中信金属	368	2,789.44	0.00
56	688512	慧智微	123	2,356.68	0.00
57	688479	友车科技	64	1,887.36	0.00
58	601065	江盐集团	137	1,622.08	0.00
59	601133	柏诚股份	104	1,275.04	0.00
60	603125	常青科技	39	956.67	0.00
61	603172	万丰股份	57	919.41	0.00

7.4 报告期内股票投资组合的重大变动

7.4.1 累计买入金额超出期初基金资产净值 2%或前 20 名的股票明细

金额单位：人民币元

序号	股票代码	股票名称	本期累计买入金额	占期初基金资产净值比例(%)
1	688981	中芯国际	14,436,643.61	117.46
2	688599	天合光能	13,919,266.18	113.25
3	688111	金山办公	12,347,790.36	100.47
4	688012	中微公司	12,217,433.62	99.40
5	688036	传音控股	8,515,468.51	69.28
6	688008	澜起科技	7,707,512.42	62.71
7	688777	中控技术	6,459,289.88	52.55
8	688396	华润微	6,398,133.38	52.06
9	688256	寒武纪	6,355,389.45	51.71
10	688122	西部超导	6,046,254.65	49.19

11	688390	固德威	5,869,277.93	47.75
12	688126	沪硅产业	4,967,336.19	40.42
13	688234	天岳先进	4,883,727.84	39.74
14	688561	奇安信	4,882,668.38	39.73
15	688169	石头科技	4,845,715.66	39.43
16	688301	奕瑞科技	4,390,740.02	35.72
17	688063	派能科技	4,347,990.57	35.38
18	688005	容百科技	3,756,713.57	30.57
19	688271	联影医疗	3,724,281.67	30.30
20	688187	时代电气	3,693,497.76	30.05
21	688385	复旦微电	3,667,329.93	29.84
22	688538	和辉光电	3,375,543.63	27.46
23	688220	翱捷科技	3,170,886.15	25.80
24	688303	大全能源	3,122,621.94	25.41
25	300666	江丰电子	2,933,627.00	23.87
26	688819	天能股份	2,759,254.42	22.45
27	688516	奥特维	2,505,049.96	20.38
28	688052	纳芯微	2,454,195.95	19.97
29	688326	经纬恒润	2,451,830.44	19.95
30	688779	长远锂科	2,406,102.56	19.58
31	688082	盛美上海	2,347,300.36	19.10
32	688311	盟升电子	2,345,548.98	19.08
33	688032	禾迈股份	2,303,702.37	18.74
34	688728	格科微	2,284,439.23	18.59
35	688676	金盘科技	2,241,168.66	18.23
36	688223	晶科能源	2,211,062.93	17.99
37	688188	柏楚电子	2,210,612.51	17.99
38	688192	迪哲医药	2,196,687.18	17.87
39	688202	美迪西	2,190,136.80	17.82
40	688269	凯立新材	2,134,525.11	17.37
41	688114	华大智造	2,089,514.78	17.00
42	688099	晶晨股份	2,018,016.69	16.42
43	688536	思瑞浦	1,950,561.75	15.87
44	688041	海光信息	1,909,514.93	15.54
45	688363	华熙生物	1,906,990.33	15.52
46	688276	百克生物	1,784,960.93	14.52
47	688166	博瑞医药	1,755,051.02	14.28
48	688182	灿勤科技	1,710,800.47	13.92
49	688019	安集科技	1,686,488.01	13.72
50	688050	爱博医疗	1,649,965.87	13.42
51	688678	福立旺	1,591,790.34	12.95
52	688521	芯原股份	1,534,815.18	12.49
53	688299	长阳科技	1,480,111.08	12.04

54	688789	宏华数科	1,464,500.32	11.92
55	688683	莱尔科技	1,396,922.13	11.37
56	688121	卓然股份	1,395,212.45	11.35
57	688375	国博电子	1,390,075.25	11.31
58	688281	华秦科技	1,355,036.00	11.03
59	688529	豪森股份	1,303,186.31	10.60
60	688038	中科通达	1,227,234.71	9.99
61	688123	聚辰股份	1,216,912.58	9.90
62	688617	惠泰医疗	1,163,200.60	9.46
63	688009	中国通号	1,162,629.30	9.46
64	688329	艾隆科技	1,111,216.62	9.04
65	688093	世华科技	1,106,928.23	9.01
66	688567	孚能科技	1,081,047.27	8.80
67	688409	富创精密	1,050,134.26	8.54
68	688668	鼎通科技	961,250.33	7.82
69	688639	华恒生物	952,947.49	7.75
70	688689	银河微电	934,798.70	7.61
71	688047	龙芯中科	934,153.21	7.60
72	688800	瑞可达	928,372.09	7.55
73	688109	品茗科技	915,582.18	7.45
74	688509	正元地信	900,163.54	7.32
75	688379	华光新材	809,027.00	6.58
76	688180	君实生物	784,948.16	6.39
77	688079	美迪凯	769,984.71	6.26
78	688020	方邦股份	737,364.84	6.00
79	688155	先惠技术	710,102.56	5.78
80	688359	三孚新科	678,318.56	5.52
81	688181	八亿时空	676,831.90	5.51
82	688596	正帆科技	663,031.22	5.39
83	688023	安恒信息	659,874.97	5.37
84	688318	财富趋势	653,232.26	5.31
85	688098	申联生物	642,603.45	5.23
86	688400	凌云光	619,667.59	5.04
87	688589	力合微	607,948.59	4.95
88	688105	诺唯赞	589,406.03	4.80
89	688226	威腾电气	586,515.59	4.77
90	688107	安路科技	575,264.81	4.68
91	688565	力源科技	546,449.91	4.45
92	688135	利扬芯片	533,661.64	4.34
93	688116	天奈科技	523,557.90	4.26
94	688210	统联精密	518,717.37	4.22
95	688296	和达科技	508,920.22	4.14
96	688227	品高股份	496,431.94	4.04

97	688388	嘉元科技	493,587.40	4.02
98	688616	西力科技	472,671.72	3.85
99	688229	博睿数据	451,833.45	3.68
100	688286	敏芯股份	443,670.61	3.61
101	688261	东微半导	438,338.70	3.57
102	688045	必易微	435,230.62	3.54
103	688138	清溢光电	434,829.03	3.54
104	688159	有方科技	421,753.05	3.43
105	689009	九号公司	418,997.93	3.41
106	688216	气派科技	402,506.78	3.27
107	688711	宏微科技	400,155.13	3.26
108	688556	高测股份	395,265.79	3.22
109	688195	腾景科技	358,193.60	2.91
110	688065	凯赛生物	356,729.80	2.90
111	688519	南亚新材	351,215.14	2.86
112	688655	迅捷兴	342,865.26	2.79
113	688619	罗普特	318,851.96	2.59
114	688633	星球石墨	312,487.27	2.54
115	688718	唯赛勃	305,347.12	2.48
116	688348	昱能科技	294,928.78	2.40
117	688597	煜邦电力	282,353.26	2.30
118	688383	新益昌	264,234.07	2.15
119	688349	三一重能	258,340.22	2.10
120	688722	同益中	256,737.52	2.09
121	688185	康希诺	254,928.43	2.07
122	688478	晶升股份	252,854.49	2.06

7.4.2 累计卖出金额超出期初基金资产净值 2%或前 20 名的股票明细

金额单位：人民币元

序号	股票代码	股票名称	本期累计卖出金额	占期初基金资产净值比例(%)
1	688111	金山办公	6,415,121.11	52.20
2	688012	中微公司	6,376,812.84	51.88
3	688981	中芯国际	6,143,245.86	49.98
4	688008	澜起科技	5,842,251.08	47.53
5	688036	传音控股	5,499,326.52	44.74
6	688599	天合光能	5,484,388.28	44.62
7	688777	中控技术	5,375,831.88	43.74
8	688256	寒武纪	4,750,475.63	38.65
9	688396	华润微	3,299,787.43	26.85
10	688063	派能科技	2,983,022.73	24.27
11	688303	大全能源	2,978,940.54	24.24
12	688122	西部超导	2,696,882.25	21.94
13	688187	时代电气	2,498,914.67	20.33

14	688326	经纬恒润	2,399,577.15	19.52
15	688779	长远锂科	2,388,416.97	19.43
16	688234	天岳先进	2,376,794.36	19.34
17	688390	固德威	2,361,265.10	19.21
18	688728	格科微	2,349,044.38	19.11
19	688301	奕瑞科技	2,284,559.63	18.59
20	688188	柏楚电子	2,238,238.54	18.21
21	688041	海光信息	2,196,529.59	17.87
22	688052	纳芯微	2,158,377.41	17.56
23	688169	石头科技	2,025,300.12	16.48
24	688220	翱捷科技	2,005,682.56	16.32
25	688561	奇安信	1,989,033.08	16.18
26	300666	江丰电子	1,893,160.00	15.40
27	688271	联影医疗	1,830,225.09	14.89
28	688202	美迪西	1,787,759.27	14.55
29	688363	华熙生物	1,713,395.04	13.94
30	688082	盛美上海	1,669,328.93	13.58
31	688538	和辉光电	1,660,319.07	13.51
32	688182	灿勤科技	1,652,140.40	13.44
33	688276	百克生物	1,613,759.51	13.13
34	688126	沪硅产业	1,591,095.47	12.95
35	688789	宏华数科	1,522,480.96	12.39
36	688099	晶晨股份	1,489,450.84	12.12
37	688521	芯原股份	1,479,252.07	12.04
38	688819	天能股份	1,437,273.15	11.69
39	688166	博瑞医药	1,415,227.56	11.51
40	688678	福立旺	1,363,313.44	11.09
41	688223	晶科能源	1,342,537.14	10.92
42	688375	国博电子	1,316,365.08	10.71
43	688536	思瑞浦	1,314,615.83	10.70
44	688123	聚辰股份	1,300,105.97	10.58
45	688311	盟升电子	1,234,007.52	10.04
46	688529	豪森股份	1,184,658.20	9.64
47	688683	莱尔科技	1,149,909.87	9.36
48	688093	世华科技	1,141,757.09	9.29
49	688567	孚能科技	1,115,123.06	9.07
50	688038	中科通达	1,063,731.72	8.65
51	688689	银河微电	1,062,991.18	8.65
52	688329	艾隆科技	1,055,278.89	8.59
53	688023	安恒信息	1,051,164.92	8.55
54	688668	鼎通科技	1,034,765.29	8.42
55	688109	品茗科技	1,023,248.56	8.33
56	688509	正元地信	994,782.27	8.09

57	688047	龙芯中科	981,631.13	7.99
58	688269	凯立新材	968,564.02	7.88
59	688009	中国通号	956,724.53	7.78
60	688409	富创精密	947,049.76	7.71
61	688385	复旦微电	941,022.41	7.66
62	688005	容百科技	918,410.72	7.47
63	688032	禾迈股份	890,436.21	7.24
64	688800	瑞可达	880,681.76	7.17
65	688114	华大智造	848,150.99	6.90
66	688676	金盘科技	823,447.64	6.70
67	688318	财富趋势	810,997.99	6.60
68	688299	长阳科技	797,313.53	6.49
69	688516	奥特维	767,856.60	6.25
70	688180	君实生物	759,204.49	6.18
71	688281	华秦科技	757,237.85	6.16
72	688400	凌云光	748,860.01	6.09
73	688079	美迪凯	732,853.25	5.96
74	688596	正帆科技	730,780.85	5.95
75	688116	天奈科技	696,383.95	5.67
76	688359	三孚新科	685,132.48	5.57
77	688388	嘉元科技	674,917.96	5.49
78	688050	爱博医疗	649,635.09	5.29
79	688155	先惠技术	646,355.55	5.26
80	688181	八亿时空	606,243.52	4.93
81	688098	申联生物	602,484.24	4.90
82	688226	威腾电气	599,845.50	4.88
83	688159	有方科技	580,169.65	4.72
84	688135	利扬芯片	580,021.50	4.72
85	688229	博睿数据	571,980.23	4.65
86	688192	迪哲医药	557,027.17	4.53
87	688107	安路科技	547,127.16	4.45
88	688616	西力科技	530,453.78	4.32
89	688565	力源科技	505,025.93	4.11
90	688286	敏芯股份	482,214.86	3.92
91	688210	统联精密	478,967.96	3.90
92	689009	九号公司	474,172.60	3.86
93	688639	华恒生物	464,244.34	3.78
94	688655	迅捷兴	461,183.01	3.75
95	688617	惠泰医疗	450,345.61	3.66
96	688105	诺唯赞	441,651.38	3.59
97	688261	东微半导	432,111.47	3.52
98	688519	南亚新材	427,410.29	3.48
99	688121	卓然股份	424,506.63	3.45

100	688195	腾景科技	423,032.95	3.44
101	688019	安集科技	420,772.55	3.42
102	688556	高测股份	413,999.48	3.37
103	688227	品高股份	398,457.95	3.24
104	688619	罗普特	381,484.48	3.10
105	688065	凯赛生物	332,668.39	2.71
106	688348	昱能科技	320,715.56	2.61
107	688096	京源环保	303,594.45	2.47
108	688185	康希诺	288,255.66	2.35
109	688383	新益昌	284,822.29	2.32
110	688349	三一重能	283,661.00	2.31
111	688597	煜邦电力	282,717.76	2.30
112	688020	方邦股份	271,097.64	2.21
113	688633	星球石墨	270,561.74	2.20
114	688722	同益中	267,162.50	2.17
115	688260	昀冢科技	251,851.06	2.05

7.4.3 买入股票的成本总额及卖出股票的收入总额

单位：人民币元

买入股票成本（成交）总额	266,343,831.45
卖出股票收入（成交）总额	171,215,737.27

注：7.4.1 项“买入金额”、7.4.2 项“卖出金额”及 7.4.3 项“买入股票成本”、“卖出股票收入”均按买入或卖出成交金额（成交单价乘以成交数量）填列，不考虑相关交易费用。

7.5 期末按债券品种分类的债券投资组合

无。

7.6 期末按公允价值占基金资产净值比例大小排序的前五名债券投资明细

无。

7.7 期末按公允价值占基金资产净值比例大小排序的所有资产支持证券投资明细

无。

7.8 报告期末按公允价值占基金资产净值比例大小排序的前五名贵金属投资明细

无。

7.9 期末按公允价值占基金资产净值比例大小排序的前五名权证投资明细

无。

7.10 本基金投资股指期货的投资政策

无。

7.11 报告期末本基金投资的国债期货交易情况说明

7.11.1 本期国债期货投资政策

无。

7.11.2 本期国债期货投资评价

无。

7.12 投资组合报告附注

7.12.1 基金投资的前十名证券的发行主体本期是否出现被监管部门立案调查，或在报告编制日前一年内受到公开谴责、处罚的情形

基金管理人未发现本基金投资的前十名证券的发行主体出现本期被监管部门立案调查，或在报告编制日前一年内受到公开谴责、处罚的情形。

7.12.2 基金投资的前十名股票是否超出基金合同规定的备选股票库

本基金投资的前十名股票中，没有超出基金合同规定的备选股票库之外的股票。

7.12.3 期末其他各项资产构成

单位：人民币元

序号	名称	金额
1	存出保证金	38,155.19
2	应收清算款	242,031.30
3	应收股利	-
4	应收利息	-
5	应收申购款	990,818.59
6	其他应收款	-
7	待摊费用	-
8	其他	-
9	合计	1,271,005.08

7.12.4 期末持有的处于转股期的可转换债券明细

无。

7.12.5 期末前十名股票中存在流通受限情况的说明

7.12.5.1 期末指数投资前十名股票中存在流通受限情况的说明

无。

7.12.5.2 期末积极投资前五名股票中存在流通受限情况的说明

无。

7.12.6 投资组合报告附注的其他文字描述部分

无。

§ 8 基金份额持有人信息

8.1 期末基金份额持有人户数及持有人结构

份额单位：份

份额级别	持有人户数 (户)	户均持有的基 金份额	持有人结构			
			机构投资者		个人投资者	
			持有份额	占总份 额比例 (%)	持有份额	占总 份额 比例 (%)
嘉实上证 科创板 50 指数增强 发起式 A	2,202	25,579.56	10,037,823.80	17.82	46,288,372.41	82.18
嘉实上证 科创板 50 指数增强 发起式 C	5,829	8,572.65	3,081,771.31	6.17	46,888,209.23	93.83
合计	7,912	13,434.80	13,119,595.11	12.34	93,176,581.64	87.66

注：(1) 嘉实上证科创板 50 指数增强发起式 A：机构投资者持有份额占总份额比例、个人投资者持有份额占总份额比例，分别为机构投资者持有嘉实上证科创板 50 指数增强发起式 A 份额占嘉实上证科创板 50 指数增强发起式 A 总份额比例、个人投资者持有嘉实上证科创板 50 指数增强发起式 A 份额占嘉实上证科创板 50 指数增强发起式 A 总份额比例；

(2) 嘉实上证科创板 50 指数增强发起式 C：机构投资者持有份额占总份额比例、个人投资者持有份额占总份额比例，分别为机构投资者持有嘉实上证科创板 50 指数增强发起式 C 份额占嘉实上证科创板 50 指数增强发起式 C 总份额比例、个人投资者持有嘉实上证科创板 50 指数增强发起式 C 份额占嘉实上证科创板 50 指数增强发起式 C 总份额比例。

8.2 期末基金管理人的从业人员持有本基金的情况

项目	份额级别	持有份额总数（份）	占基金总份额比例（%）
基金管理人所有从业人员持有本基金	嘉实上证科创板 50 指数增强发起式 A	456,357.00	0.81
	嘉实上证科创板 50 指数增强发起式 C	500,090.16	1.00
	合计	956,447.16	0.90

8.3 期末基金管理人的从业人员持有本开放式基金份额总量区间情况

项目	份额级别	持有基金份额总量的数量区间（万份）
本公司高级管理人员、基金投资和研究部门负责人负责	嘉实上证科创板 50 指数增强发起式 A	0~10

人持有本开放式基金	嘉实上证科创板 50 指数增强发起式 C	50~100
	合计	50~100
本基金基金经理持有本开放式基金	嘉实上证科创板 50 指数增强发起式 A	0
	嘉实上证科创板 50 指数增强发起式 C	50~100
	合计	50~100

8.4 发起式基金发起资金持有份额情况

项目	持有份额总数	持有份额占基金总份额比例 (%)	发起份额总数	发起份额占基金总份额比例 (%)	发起份额承诺持有期限
基金管理人固有资金	10,002,166.88	9.41	10,002,166.88	9.41	3 年
基金管理人高级管理人员	-	-	-	-	0
基金经理等人员	-	-	-	-	0
基金管理人股东	-	-	-	-	0
其他	-	-	-	-	0
合计	10,002,166.88	9.41	10,002,166.88	9.41	3 年

§ 9 开放式基金份额变动

单位：份

项目	嘉实上证科创板 50 指数增强发起式 A	嘉实上证科创板 50 指数增强发起式 C
基金合同生效日 (2022 年 12 月 20 日) 基金份额总额	11,106,652.94	1,086,250.85
本报告期期初基金份额总额	11,106,652.94	1,086,250.85
本报告期基金总申购份额	55,353,508.86	199,691,213.88
减：本报告期基金总赎回份额	10,133,965.59	150,807,484.19
本报告期基金拆分变动份额	-	-
本报告期期末基金份额	56,326,196.21	49,969,980.54

额总额		
-----	--	--

注：报告期期间基金总申购份额含转换入份额，总赎回份额含转换出份额。

§ 10 重大事件揭示

10.1 基金份额持有人大会决议

报告期内未召开基金份额持有人大会。

10.2 基金管理人、基金托管人的专门基金托管部门的重大人事变动

(1) 基金管理人的重大人事变动情况

2023 年 4 月 29 日，本基金管理人发布《嘉实基金管理有限公司高级管理人员变更公告》，张峰先生任公司副总经理。

2023 年 4 月 29 日，本基金管理人发布《嘉实基金管理有限公司高级管理人员变更公告》，程剑先生任公司副总经理。

2023 年 4 月 29 日，本基金管理人发布《嘉实基金管理有限公司高级管理人员变更公告》，李明先生任公司财务总监。

2023 年 6 月 20 日，本基金管理人发布《嘉实基金管理有限公司高级管理人员变更公告》，姚志鹏先生任公司副总经理。

(2) 基金托管人的专门基金托管部门的重大人事变动情况

本报告期内，基金托管人的专门基金托管部门无重大人事变动。

10.3 涉及基金管理人、基金财产、基金托管业务的诉讼

报告期内无涉及本基金管理人、基金财产、基金托管业务的诉讼事项。

10.4 基金投资策略的改变

报告期内本基金投资策略未发生改变。

10.5 为基金进行审计的会计师事务所情况

报告期内本基金未改聘为其审计的会计师事务所，会计师事务所为安永华明会计师事务所（特殊普通合伙）。

10.6 管理人、托管人及其高级管理人员受稽查或处罚等情况

10.6.1 管理人及其高级管理人员受稽查或处罚等情况

本基金管理人及其高级管理人员在本报告期内无受稽查或处罚等情况。

10.6.2 托管人及其高级管理人员受稽查或处罚等情况

本报告期内，基金托管人及其高级管理人员没有受到监管部门稽查或处罚。

10.7 基金租用证券公司交易单元的有关情况

10.7.1 基金租用证券公司交易单元进行股票投资及佣金支付情况

金额单位：人民币元

券商名称	交易单元数量	股票交易		应支付该券商的佣金		备注
		成交金额	占当期股票成交总额的比例 (%)	佣金	占当期佣金总量的比例 (%)	
方正证券股份有限公司	2	247,576,603.91	56.77	156,304.51	56.58	新增
国联证券股份有限公司	2	103,789,551.62	23.80	65,525.86	23.72	新增
华创证券有限责任公司	2	71,538,349.45	16.40	45,164.87	16.35	新增
中国国际金融股份有限公司	1	12,960,274.47	2.97	9,072.19	3.28	新增
中信证券股份有限公司	2	251,080.00	0.06	175.75	0.06	新增
安信证券股份有限公司	2	-	-	-	-	新增
财通证券股份有限公司	2	-	-	-	-	新增
长江证券股份有限公司	2	-	-	-	-	新增
大同证券有限责任公司	2	-	-	-	-	新增
东北证券股份有限公司	2	-	-	-	-	新增
东海证券股份有限公司	2	-	-	-	-	新增
东吴证券股份有限公司	2	-	-	-	-	新增

国融证券 股份有限 公司	2	-	-	-	-	新增
国盛证券 有限责任 公司	4	-	-	-	-	新增
海通证券 股份有限 公司	2	-	-	-	-	新增
华宝证券 股份有限 公司	2	-	-	-	-	新增
华鑫证券 有限责任 公司	1	-	-	-	-	新增
民生证券 股份有限 公司	2	-	-	-	-	新增
南京证券 股份有限 公司	1	-	-	-	-	新增
申万宏源 证券有限 公司	1	-	-	-	-	新增
首创证券 股份有限 公司	2	-	-	-	-	新增
五矿证券 有限公司	2	-	-	-	-	新增
西南证券 股份有限 公司	2	-	-	-	-	新增
中国中金 财富证券 有限公司	4	-	-	-	-	新增
中信建投 证券股份 有限公司	2	-	-	-	-	新增
中银国际 证券股份 有限公司	1	-	-	-	-	新增

注：1. 本表“佣金”指本基金通过单一券商的交易单元进行股票、权证等交易而合计支付该等券商的佣金合计。

2. 交易单元的选择标准和程序

- (1) 经营行为规范；
- (2) 财务状况良好；
- (3) 研究能力较强；

基金管理人根据以上标准进行考察后确定租用券商的交易单元。基金管理人与被选择的券商签订协议，并通知基金托管人。

10.7.2 基金租用证券公司交易单元进行其他证券投资的情况

金额单位：人民币元

券商名称	债券交易		债券回购交易		权证交易	
	成交金额	占当期债券成交总额的比例(%)	成交金额	占当期债券回购成交总额的比例(%)	成交金额	占当期权证成交总额的比例(%)
方正证券股份有限公司	-	-	-	-	-	-
国联证券股份有限公司	-	-	-	-	-	-
华创证券有限责任公司	373,296.00	100.00	-	-	-	-
中国国际金融股份有限公司	-	-	-	-	-	-
中信证券股份有限公司	-	-	-	-	-	-
安信证券股份有限公司	-	-	-	-	-	-
财通证券股份有限公司	-	-	-	-	-	-

长江证券股份有限公司	-	-	-	-	-	-
大同证券有限责任公司	-	-	-	-	-	-
东北证券股份有限公司	-	-	-	-	-	-
东海证券股份有限公司	-	-	-	-	-	-
东吴证券股份有限公司	-	-	-	-	-	-
国融证券股份有限公司	-	-	-	-	-	-
国盛证券有限责任公司	-	-	-	-	-	-
海通证券股份有限公司	-	-	-	-	-	-
华宝证券股份有限公司	-	-	-	-	-	-
华鑫证券有限责任公司	-	-	-	-	-	-
民生证券股份有限公司	-	-	-	-	-	-

南京证券股份有限公司	-	-	-	-	-	-
申万宏源证券有限公司	-	-	-	-	-	-
首创证券股份有限公司	-	-	-	-	-	-
五矿证券有限公司	-	-	-	-	-	-
西南证券股份有限公司	-	-	-	-	-	-
中国中金财富证券有限公司	-	-	-	-	-	-
中信建投证券股份有限公司	-	-	-	-	-	-
中银国际证券股份有限公司	-	-	-	-	-	-

10.8 其他重大事件

序号	公告事项	法定披露方式	法定披露日期
1	关于嘉实上证科创板 50 成份指数增强型发起式证券投资基金开放日常申购、赎回、转换及定投业务的公告	上海证券报、基金管理人网站及中国证监会基金电子披露网站	2023 年 1 月 5 日
2	嘉实基金管理有限公司关于防范不法分子诈骗活动的提示性公告	上海证券报、基金管理人网站及中国证监会基金电子披露网站	2023 年 3 月 21 日
3	嘉实基金管理有限公司高级管理人员变更公告	上海证券报、基金管理人网站及中国证监会基金电子披露网站	2023 年 4 月 29 日
4	嘉实基金管理有限公司高级管理人员变更公告	上海证券报、基金管理人网站及中国证监会基	2023 年 6 月 20 日

	金电子披露网站	
--	---------	--

§ 11 影响投资者决策的其他重要信息

11.1 报告期内单一投资者持有基金份额比例达到或超过 20%的情况

投资者类别	报告期内持有基金份额变化情况				报告期末持有基金情况		
	序号	持有基金份额比例达到或者超过 20%的时间区间	期初份额	申购份额	赎回份额	持有份额	份额占比 (%)
机构	1	2023-01-01 至 2023-02-05	10,002,166.88	-	-	10,002,166.88	9.41
	2	2023-02-06 至 2023-03-30, 2023-04-26 至 2023-06-27	-	91,920,227.47	91,920,227.47	-	-
产品特有风险							
<p>报告期内本基金出现了单一投资者份额占比达到或超过 20%的情况。</p> <p>未来本基金如果出现巨额赎回甚至集中赎回，基金管理人可能无法及时变现基金资产，可能对基金份额净值产生一定的影响；极端情况下可能引发基金的流动性风险，发生暂停赎回或延缓支付赎回款项。</p>							

§ 12 备查文件目录

12.1 备查文件目录

- (1) 中国证监会准予嘉实上证科创板 50 成份指数增强型发起式证券投资基金注册的批复文件。
- (2) 《嘉实上证科创板 50 成份指数增强型发起式证券投资基金基金合同》；
- (3) 《嘉实上证科创板 50 成份指数增强型发起式证券投资基金托管协议》；
- (4) 《嘉实上证科创板 50 成份指数增强型发起式证券投资基金招募说明书》；
- (5) 基金管理人业务资格批件、营业执照；
- (6) 报告期内嘉实上证科创板 50 成份指数增强型发起式证券投资基金公告的各项原稿。

12.2 存放地点

北京市朝阳区建国门外大街 21 号北京国际俱乐部 C 座写字楼 12A 层嘉实基金管理有限公司

12.3 查阅方式

(1) 书面查询：查阅时间为每工作日 8:30-11:30, 13:00-17:30。投资者可免费查阅，也可按工本费购买复印件。

(2) 网站查询：基金管理人网址：<http://www.jsfund.cn>

投资者对本报告如有疑问,可咨询本基金管理人嘉实基金管理有限公司,咨询电话 400-600-8800,
或发 E-mail:service@jsfund.cn。

嘉实基金管理有限公司

2023 年 8 月 29 日