

华商研究精选灵活配置混合型
证券投资基金
2023 年第 3 季度报告

2023 年 9 月 30 日

基金管理人：华商基金管理有限公司

基金托管人：交通银行股份有限公司

报告送出日期：2023 年 10 月 25 日

§ 1 重要提示

基金管理人的董事会及董事保证本报告所载资料不存在虚假记载、误导性陈述或重大遗漏，并对其内容的真实性、准确性和完整性承担个别及连带的法律责任。

基金托管人交通银行股份有限公司根据本基金合同规定，于 2023 年 10 月 24 日复核了本报告中的财务指标、净值表现和投资组合报告等内容，保证复核内容不存在虚假记载、误导性陈述或者重大遗漏。

基金管理人承诺以诚实信用、勤勉尽责的原则管理和运用基金资产，但不保证基金一定盈利。

基金的过往业绩并不代表其未来表现。投资有风险，投资者在作出投资决策前应仔细阅读本基金的招募说明书及其更新。

本报告中财务资料未经审计。

本报告期自 2023 年 7 月 1 日起至 9 月 30 日止。

§ 2 基金产品概况

基金简称	华商研究精选混合
基金主代码	004423
交易代码	004423
基金运作方式	契约型开放式
基金合同生效日	2017 年 5 月 24 日
报告期末基金份额总额	590,581,935.63 份
投资目标	分享中国经济可持续发展过程中上市公司的长期稳定增长，在严格控制风险的前提下，追求基金资产的长期稳定增值。
投资策略	本基金在资产配置中采用自上而下的策略，由基金经理和研究员组成的投研团队及时跟踪宏观经济运行态势和宏观经济政策动向，通过对宏观经济运行周期、财政及货币政策、资金供需情况、证券市场估值水平等的深入研究，分析股票市场、债券市场、货币市场三大类资产的预期风险和收益，并应用量化模型进行优化计算，根据计算结果适时动态地调整基金资产在股票、债券、现金三大类资产的投资比例，以规避市场系统性风险。 具体投资策略详见基金合同。
业绩比较基准	中证 800 指数收益率×65%+上证国债指数收益

	率×35%	
风险收益特征	本基金是混合型证券投资基金，预期风险和预期收益高于债券型基金和货币市场基金，但低于股票型基金，属于证券投资基金中的中高风险和中高预期收益产品。	
基金管理人	华商基金管理有限公司	
基金托管人	交通银行股份有限公司	
下属分级基金的基金简称	华商研究精选混合 A	华商研究精选混合 C
下属分级基金的交易代码	004423	016069
报告期末下属分级基金的份额总额	343,199,738.00 份	247,382,197.63 份

§ 3 主要财务指标和基金净值表现

3.1 主要财务指标

单位：人民币元

主要财务指标	报告期（2023年7月1日—2023年9月30日）	
	华商研究精选混合 A	华商研究精选混合 C
1. 本期已实现收益	-103,699,864.28	-86,448,329.13
2. 本期利润	-158,879,552.62	-140,129,469.25
3. 加权平均基金份额本期利润	-0.4676	-0.4964
4. 期末基金资产净值	889,677,892.22	638,171,634.73
5. 期末基金份额净值	2.592	2.580

注：1. 本期已实现收益指基金本期利息收入、投资收益、其他收入（不含公允价值变动收益）扣除相关费用和信用减值损失后的余额，本期利润为本期已实现收益加上本期公允价值变动收益。

2. 所述基金业绩指标不包括持有人认购或交易基金的各项费用，计入费用后实际收益水平要低于所列数字。

3.2 基金净值表现

3.2.1 基金份额净值增长率及其与同期业绩比较基准收益率的比较

华商研究精选混合 A

阶段	净值增长率①	净值增长率标准差②	业绩比较基准收益率③	业绩比较基准收益率标准差④	①—③	②—④
过去三个月	-15.35%	0.89%	-2.47%	0.57%	-12.88%	0.32%
过去六个月	-15.71%	0.95%	-5.30%	0.54%	-10.41%	0.41%
过去一年	-3.68%	1.08%	-0.18%	0.60%	-3.50%	0.48%
过去三年	18.68%	1.39%	-7.02%	0.71%	25.70%	0.68%
过去五年	137.80%	1.37%	16.62%	0.80%	121.18%	0.57%
自基金合同	159.20%	1.27%	15.44%	0.78%	143.76%	0.49%

华商研究精选混合 C						
阶段	净值增长率①	净值增长率标准差②	业绩比较基准收益率③	业绩比较基准收益率标准差④	①—③	②—④
过去三个月	-15.41%	0.89%	-2.47%	0.57%	-12.94%	0.32%
过去六个月	-15.85%	0.95%	-5.30%	0.54%	-10.55%	0.41%
过去一年	-4.02%	1.08%	-0.18%	0.60%	-3.84%	0.48%
自基金合同生效起至今	-8.54%	1.11%	-8.56%	0.60%	0.02%	0.51%

3.2.2 自基金合同生效以来基金累计净值增长率变动及其与同期业绩比较基准收益率变动的比较

A级基金份额累计净值增长率与同期业绩比较基准收益率的历史走势对比图

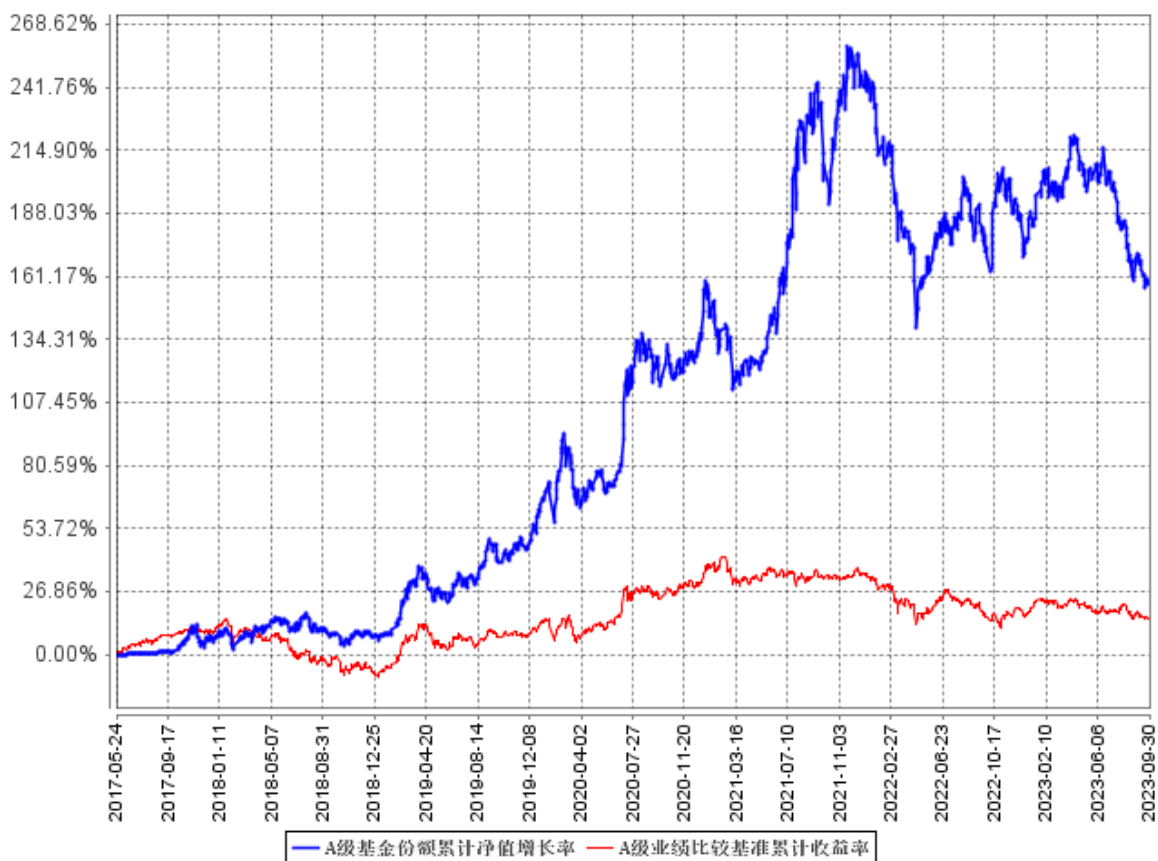

C级基金份额累计净值增长率与同期业绩比较基准收益率的历史走势对比图

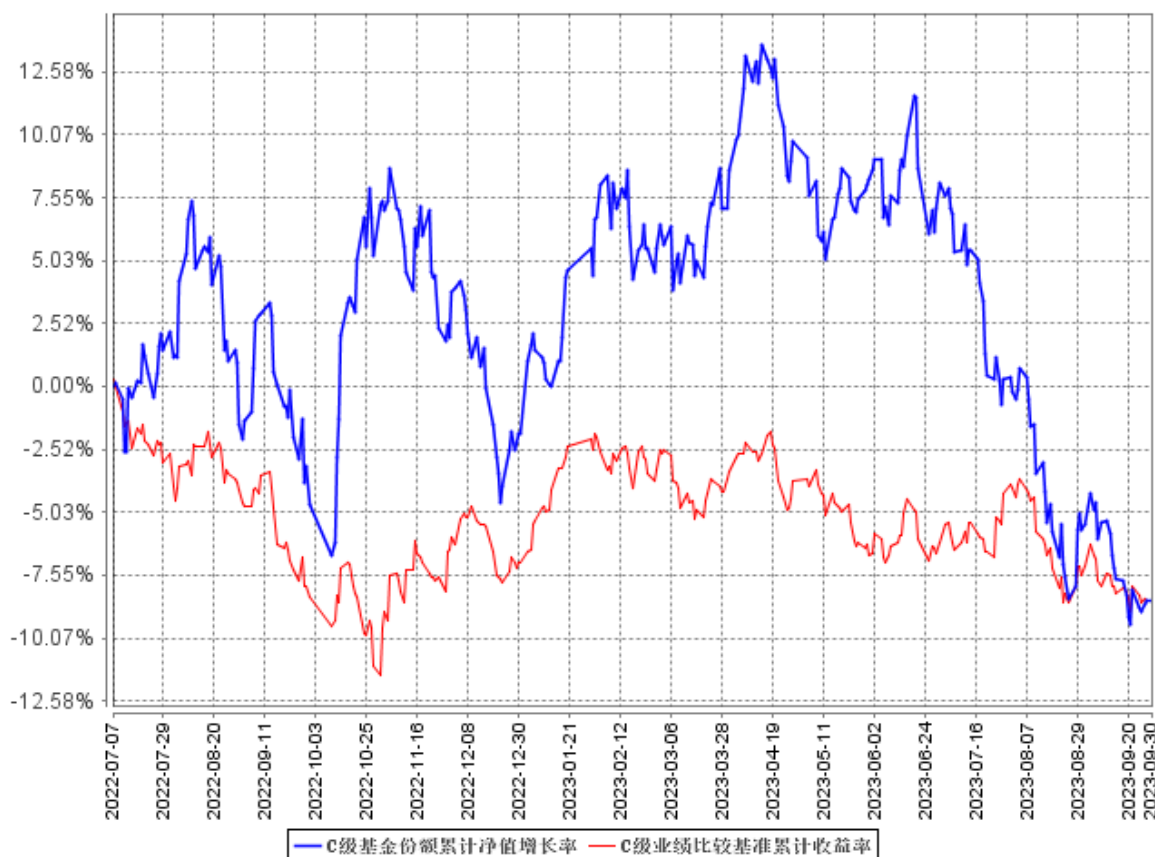

注：①本基金合同生效日为 2017 年 5 月 24 日。本基金从 2022 年 7 月 7 日起新增 C 类份额。

②根据《华商研究精选灵活配置混合型证券投资基金基金合同》的规定，本基金的投资范围包括依法发行上市的股票（包括创业板、中小板、存托凭证和其他经中国证监会核准上市的股票）、债券（国债、金融债、企业债、公司债、央行票据、中期票据、短期融资券、次级债、可转换债券、可交换债券、中小企业私募债等）、债券回购、银行存款、权证、股指期货、资产支持证券及法律法规或中国证监会允许基金投资的其他金融工具。本基金的投资组合比例为：股票资产占基金资产的比例为 0-95%，每个交易日日终在扣除股指期货合约需缴纳的交易保证金后，现金或到期日在一年以内的政府债券不低于基金资产净值的 5%，其中现金不包括结算备付金、存出保证金、应收申购款等，权证、股指期货及其他金融工具的投资比例依照法律法规或监管机构的规定执行。根据基金合同的规定，自基金合同生效之日起 6 个月内基金各项资产配置比例需符合基金合同要求。本基金在建仓期结束时，各项资产配置比例符合基金合同有关投资比例的约定。

§ 4 管理人报告

4.1 基金经理（或基金经理小组）简介

姓名	职务	任本基金的基金经理期限		证券从业年限	说明
		任职日期	离任日期		
童立	基金经理, 研究发展部总经理, 公司投资决策委员会委员, 公司公募业务权益投资决策委员会委员, 公司职工监事	2017 年 12 月 21 日	-	12.2	男, 中国籍, 经济学硕士, 具有基金从业资格。2011 年 7 月加入华商基金管理有限公司, 曾任行业研究员、研究发展部总经理助理、研究发展部副总经理; 2015 年 7 月 21 日至 2016 年 4 月 11 日担任华商价值共享灵活配置混合型发起式证券投资基金的基金经理助理; 2016 年 4 月 12 日至 2017 年 4 月 21 日担任华商价值共享灵活配置混合型发起式证券投资基金的基金经理; 2016 年 12 月 23 日起至今担任华商新锐产业灵活配置混合型证券投资基金的基金经理; 2017 年 12 月 21 日起至今担任华商研究精选灵活配置混合型证券投资基金的基金经理; 2017 年 12 月 27 日起至今担任华商上游产业股票型证券投资基金的基金经理; 2019 年 3 月 8 日至 2021 年 12 月 29 日担任华商主题精选混合型证券投资基金的基金经理; 2019 年 12 月 10 日至 2020 年 12 月 25 日担任华商高端装备制造股票型证券投资基金的基金经理; 2020 年 3 月 6 日起至今担任华商科技创新混合型证券投资基金的基金经理; 2021 年 7 月 28 日起至今担任华商核心引力混合型证券投资基金的基金经理; 2022 年 5 月

					19 日起至今担任华商均衡成长混合型证券投资基金的基金经理；2022 年 5 月 19 日起至今担任华商万众创新灵活配置混合型证券投资基金的基金经理；2023 年 3 月 7 日起至今担任华商研究回报一年持有期混合型证券投资基金的基金经理。
--	--	--	--	--	--

4.2 管理人对报告期内本基金运作合规守信情况的说明

在本报告期内，基金管理人不存在损害基金份额持有人利益的行为。基金管理人勤勉尽责地为基金份额持有人谋求利益，严格遵守了《证券投资基金法》及其他有关法律法规、基金合同的规定。

4.3 公平交易专项说明

4.3.1 公平交易制度的执行情况

报告期内，本基金管理人严格执行了《证券投资基金管理公司公平交易制度指导意见》和公司内部公平交易制度，在研究分析、投资决策、交易执行等各个环节，公平对待旗下所有投资组合。

公司建立投研管理平台并定期举行投研晨会、投研联席会等，建立健全投资授权制度，确保各投资组合公平获得研究资源，享有公平的投资决策机会。

针对公司旗下所有投资组合的交易所公开竞价交易，通过交易系统中的公平交易程序，对于不同投资组合同日同向买卖同一证券的指令自动进行比例分配，报告期内，系统的公平交易程序运作良好，未出现异常情况。针对场外网下交易业务，公司依照《证券投资基金管理公司公平交易制度指导意见》和公司内部场外、网下交易业务的相关规定，确保各投资组合享有公平的交易执行机会。对于以公司名义进行的交易严格按照发行分配的原则或价格优先、比例分配的原则在各投资组合间进行分配。本报告期内，场外、网下业务公平交易制度执行情况良好，未出现异常情况。

公司对旗下各投资组合的交易行为进行监控和分析，对各投资组合不同时间窗口（1 日、3 日、5 日）内的同向交易的溢价金额与溢价率进行了 T 检验，统计了溢价率占优比例。本报告期内，未出现违反公平交易制度的情况，公司旗下各基金不存在利益输送的行为。

4.3.2 异常交易行为的专项说明

为规范投资行为，公平对待投资组合，公司制定了《异常交易管理办法》，对包括可能显著影响市场价格、可能导致不公平交易、可能涉嫌利益输送等异常交易行为做出了界定及相应的防范、控制措施。

报告期内严格执行公司相关制度，未发现本基金存在异常交易行为。公司严格控制旗下非指数型投资组合参与交易所公开竞价同日反向交易，按照有关指数的构成比例进行的投资导致出现的同日反向交易中，成交较少的单边交易量均未超过该证券当日成交量的 5%。

4.4 报告期内基金投资策略和运作分析

2023 年第三季度的 A 股市场呈现出风险偏好一路下降的走势，受此影响，我们的净值也出现了较多的回撤。因此，我们也想给各位持有人回顾自己在第三季度的思路和操作。首先，我们在 6 月下旬的时候进行了较大幅度的主动加仓，原因是判断三季度将会出现宏观政策的积极变化（彼时的第二季度的 A 股市场事实上已经出现了持续的下跌）；其次，我们认为站在二季度末已经较为悲观的市场情绪背景下，如果真有宏观政策的积极变化，将会逐步带来市场风险偏好的恢复，那么我们看好的长期方向“数字经济”与“双碳经济”将受益于此种风险偏好的提升，故我们在加仓中也适度增配了这两个方向的持仓。

但三季度最终实际上是怎样呢？一方面是各类宏观政策的利好自上而下确实层出不穷，另一方面却是 A 股市场的风险偏好越来越低。时至今日，我们也不是特别能理解这种背离的程度为何有如此之大，但也不得不承认，正是这种大幅度的背离导致了我们在第三季度的净值也出现了较多回撤。如果真要找原因，我们认为可能是下行力量的惯性使然。

展望四季度以及明年，我们认为宏观政策的积累效应终将发挥作用，经济也将逐步走出底部区间，我们也还是判断市场的风险偏好也会回暖、恢复与提升。在市场走出当前较为低迷的过程中，我们倾向以为呈现出“价值搭台、成长唱戏”的格局。

4.5 报告期内基金的业绩表现

截至 2023 年 9 月 30 日，华商研究精选灵活配置混合型证券投资基金 A 类份额净值为 2.592 元，份额累计净值为 2.592 元。本季度基金份额净值增长率为-15.35%，同期基金业绩比较基准的收益率为-2.47%，本类基金份额净值增长率低于业绩比较基准收益率 12.88 个百分点。

截至 2023 年 9 月 30 日，华商研究精选灵活配置混合型证券投资基金 C 类份额净值为 2.580 元，份额累计净值为 2.580 元。本季度基金份额净值增长率为-15.41%，同期基金业绩比较基准的收益率为-2.47%，本类基金份额净值增长率低于业绩比较基准收益率 12.94 个百分点。

4.6 报告期内基金持有人数或基金资产净值预警说明

本报告期内，本基金未出现连续二十个工作日基金份额持有人数量不满二百人或者基金资产净值低于五千万元的情形。

§ 5 投资组合报告

5.1 报告期末基金资产组合情况

序号	项目	金额（元）	占基金总资产的比例（%）
1	权益投资	1,357,365,210.59	84.12
	其中：股票	1,357,365,210.59	84.12
2	基金投资	-	-
3	固定收益投资	-	-
	其中：债券	-	-
	资产支持证券	-	-
4	贵金属投资	-	-
5	金融衍生品投资	-	-
6	买入返售金融资产	-	-
	其中：买断式回购的买入返售金融资产	-	-
7	银行存款和结算备付金合计	254,489,354.92	15.77
8	其他资产	1,801,982.60	0.11
9	合计	1,613,656,548.11	100.00

5.2 报告期末按行业分类的股票投资组合

5.2.1 报告期末按行业分类的境内股票投资组合

代码	行业类别	公允价值（元）	占基金资产净值比例（%）
A	农、林、牧、渔业	-	-
B	采矿业	24,116,772.00	1.58
C	制造业	739,853,609.32	48.42
D	电力、热力、燃气及水生产和供应业	-	-
E	建筑业	63,609,652.40	4.16
F	批发和零售业	14,967,049.68	0.98
G	交通运输、仓储和邮政业	31,980,019.72	2.09
H	住宿和餐饮业	-	-
I	信息传输、软件和信息技术服务业	271,782,323.83	17.79
J	金融业	180,701,922.28	11.83

K	房地产业	-	-
L	租赁和商务服务业	14,329,313.00	0.94
M	科学研究和技术服务业	14,482,722.36	0.95
N	水利、环境和公共设施管理业	-	-
O	居民服务、修理和其他服务业	-	-
P	教育	-	-
Q	卫生和社会工作	1,541,826.00	0.10
R	文化、体育和娱乐业	-	-
S	综合	-	-
	合计	1,357,365,210.59	88.84

5.2.2 报告期末按行业分类的港股通投资股票投资组合

本基金本报告期末未持有港股通股票。

5.3 期末按公允价值占基金资产净值比例大小排序的股票投资明细

5.3.1 报告期末按公允价值占基金资产净值比例大小排序的前十名股票投资明细

序号	股票代码	股票名称	数量（股）	公允价值（元）	占基金资产净值比例（%）
1	688981	中芯国际	830,177	42,463,553.55	2.78
2	301269	华大九天	337,200	35,379,024.00	2.32
3	688568	中科星图	702,297	32,649,787.53	2.14
4	002990	盛视科技	1,043,700	32,229,456.00	2.11
5	603871	嘉友国际	1,783,604	31,980,019.72	2.09
6	000977	浪潮信息	810,200	30,471,622.00	1.99
7	600941	中国移动	295,100	28,571,582.00	1.87
8	301162	国能日新	489,859	27,706,425.04	1.81
9	300226	上海钢联	886,194	26,408,581.20	1.73
10	002149	西部材料	1,741,475	25,826,074.25	1.69

5.4 报告期末按债券品种分类的债券投资组合

本基金本报告期末未持有债券投资。

5.5 报告期末按公允价值占基金资产净值比例大小排序的前五名债券投资明细

本基金本报告期末未持有债券投资。

5.6 报告期末按公允价值占基金资产净值比例大小排序的前十名资产支持证券投资明细

本基金本报告期末未持有资产支持证券。

5.7 报告期末按公允价值占基金资产净值比例大小排序的前五名贵金属投资明细

本基金本报告期末未持有贵金属投资。

5.8 报告期末按公允价值占基金资产净值比例大小排序的前五名权证投资明细

本基金本报告期末未持有权证投资。

5.9 报告期末本基金投资的股指期货交易情况说明

5.9.1 报告期末本基金投资的股指期货持仓和损益明细

本基金本报告期内未投资股指期货。

5.9.2 本基金投资股指期货的投资政策

本基金在股指期货投资中将以控制风险为原则，以套期保值为目的，本着谨慎原则，参与股指期货的投资，并按照中国金融期货交易所套期保值管理的有关规定执行。

在预判市场系统风险较大时，应用股指期货对冲策略，即在保有股票头寸不变的情况下或者逐步降低股票仓位后，在市场面临下跌时择机卖出期指合约进行套期保值，当股市好转之后再将期指合约空单平仓。

5.10 报告期末本基金投资的国债期货交易情况说明

5.10.1 本期国债期货投资政策

根据本基金的基金合同约定，本基金的投资范围不包括国债期货。

5.10.2 报告期末本基金投资的国债期货持仓和损益明细

本基金本报告期内未投资国债期货。

5.10.3 本期国债期货投资评价

根据本基金的基金合同约定，本基金的投资范围不包括国债期货。

5.11 投资组合报告附注

5.11.1 本基金投资的前十名证券的发行主体本期受到调查以及处罚的情况的说明

上海钢联

于 2022 年 11 月 21 日收到中国证券监督管理委员会上海监管局（以下简称“上海证监局”）出具的《关于对上海钢联电子商务股份有限公司采取出具警示函措施的决定》（沪证监决（2022）253 号）、《关于对上海钢银电子商务股份有限公司采取出具警示函措施的决定》（沪证监决（2022）248 号）、《关于对朱军红采取出具警示函措施的决定》（沪证监决（2022）249 号）、（沪证监决（2022）254 号），上海钢联违规行为如下：1. 2022 年 1 月至 6 月，上海钢联子公司上海钢银电子商务股份有限公司从上海置晋贸易有限公司借款累计 1,665 万元，占上海钢联最近一期（2021 年）经审计净资产的 1.07%。上海置晋贸易有限公司系上海钢联董事长朱军红实际控制的公司，为上

海钢联关联法人。上述事项构成关联交易，但上海钢联未通过临时公告予以披露，也未在 2022 年半年报的财务报告中披露相关关联交易。上海钢联直至 2022 年 10 月 10 日才召开第五届董事会第二十二次会议审议并披露上述事项。

2. 2021 年及 2022 年，上海钢联与上海园熠物业管理有限公司之间的年度关联交易金额均为 360 万元。上海园熠物业管理有限公司系上海钢联董事长朱军红实际控制的公司，为上海钢联关联法人。上述事项构成关联交易。但上海钢联未在 2021 年年报的财务报告及 2022 年半年报的财务报告中披露相关关联交易。上述行为不符合《公开发行证券的公司信息披露编报规则第 15 号——财务报告的一般规定》（证监会公告〔2014〕54 号）第五十一条及第五十二条、《企业会计准则第 36 号——关联方披露》（财会〔2006〕3 号）第二条及第十条、《深圳证券交易所创业板股票上市规则》（2020 年 12 月修订）7.2.7 条的规定，违反了《上市公司信息披露管理办法》（证监会令第 182 号）第三条第一款、第十四条第十项、第十五条第七项、第二十二条第一款和第二款第十九项、第二十六条第一款及第四十一条的规定，依据《非上市公众公司信息披露管理办法》（证监会令第 191 号）第四十五条第四项的规定，对上海钢银电子商务股份有限公司采取出具警示函的监督管理措施。按照《非上市公众公司信息披露管理办法》（证监会令第 191 号）第四十五条第四项的规定，对朱军红采取出具警示函的监督管理措施。

5.11.2 基金投资的前十名股票超出基金合同规定的备选股票库情况的说明

本基金投资的前十名股票未超出基金合同规定的备选股票库。

5.11.3 其他资产构成

序号	名称	金额（元）
1	存出保证金	903,709.25
2	应收证券清算款	-
3	应收股利	-
4	应收利息	-
5	应收申购款	898,273.35
6	其他应收款	-
7	其他	-
8	合计	1,801,982.60

5.11.4 报告期末持有的处于转股期的可转换债券明细

本基金本报告期末未持有处于转股期的可转换债券。

5.11.5 报告期末前十名股票中存在流通受限情况的说明

本基金本报告期末前十名股票中不存在流通受限的情况。

5.11.6 投资组合报告附注的其他文字描述部分

由于四舍五入的原因，分项之和与合计项之间可能存在尾差。

§ 6 开放式基金份额变动

单位：份

项目	华商研究精选混合 A	华商研究精选混合 C
报告期期初基金份额总额	329,407,847.37	256,341,516.64
报告期期间基金总申购份额	40,682,707.11	91,236,195.77
减：报告期期间基金总赎回份额	26,890,816.48	100,195,514.78
报告期期间基金拆分变动份额（份额减少以“-”填列）	-	-
报告期期末基金份额总额	343,199,738.00	247,382,197.63

注：总申购份额含红利再投、转换入份额；总赎回份额含转换出份额。

§ 7 基金管理人运用固有资金投资本基金情况

7.1 基金管理人持有本基金份额变动情况

单位：份

报告期期初管理人持有的本基金份额	3,185,199.97
报告期期间买入/申购总份额	3,733,756.53
报告期期间卖出/赎回总份额	-
报告期期末管理人持有的本基金份额	6,918,956.50
报告期期末持有的本基金份额占基金总份额比例（%）	1.17

注：报告期期间基金总申购份额含红利再投、转换入份额；报告期期间基金总赎回份额含转换出份额。

7.2 基金管理人运用固有资金投资本基金交易明细

序号	交易方式	交易日期	交易份额（份）	交易金额(元)	适用费率
1	申购	2023 年 8 月 23 日	3,733,756.53	9,999,000.00	-
合计			3,733,756.53	9,999,000.00	

注：根据招募说明书，基金管理人申购本基金收取固定费用 1000 元。

§ 8 影响投资者决策的其他重要信息

8.1 报告期内单一投资者持有基金份额比例达到或超过 20%的情况

本基金本报告期内未发生单一投资者持有基金份额比例达到或超过 20%的情况。

8.2 影响投资者决策的其他重要信息

无。

§ 9 备查文件目录

9.1 备查文件目录

1. 中国证监会批准华商研究精选灵活配置混合型证券投资基金设立的文件；
2. 《华商研究精选灵活配置混合型证券投资基金基金合同》；
3. 《华商研究精选灵活配置混合型证券投资基金托管协议》；
4. 《华商研究精选灵活配置混合型证券投资基金招募说明书》；
5. 基金管理人业务资格批件、营业执照；
6. 报告期内华商研究精选灵活配置混合型证券投资基金在规定媒介上披露的各项公告的原稿。

9.2 存放地点

基金管理人、基金托管人处。

9.3 查阅方式

基金管理人办公地址：北京市西城区平安里西大街 28 号中海国际中心 19 层

基金托管人地址：上海市银城中路 188 号

投资者对本报告书如有疑问，可咨询基金管理人华商基金管理有限公司。

客户服务中心电话：4007008880，010-58573300

基金管理人网址：<http://www.hsfund.com>

中国证监会基金电子披露网站：<http://eid.csrc.gov.cn/fund>

华商基金管理有限公司

2023 年 10 月 25 日