

交银施罗德阿尔法核心混合型证券投资基金
2023 年第 3 季度报告

2023 年 9 月 30 日

基金管理人：交银施罗德基金管理有限公司

基金托管人：中国建设银行股份有限公司

报告送出日期：2023 年 10 月 24 日

§ 1 重要提示

基金管理人的董事会及董事保证本报告所载资料不存在虚假记载、误导性陈述或重大遗漏，并对其内容的真实性、准确性和完整性承担个别及连带责任。

基金托管人中国建设银行股份有限公司根据本基金合同规定，于 2023 年 10 月 23 日复核了本报告中的财务指标、净值表现和投资组合报告等内容，保证复核内容不存在虚假记载、误导性陈述或者重大遗漏。

基金管理人承诺以诚实信用、勤勉尽责的原则管理和运用基金资产，但不保证基金一定盈利。

基金的过往业绩并不代表其未来表现。投资有风险，投资者在作出投资决策前应仔细阅读本基金的招募说明书。

本报告中财务资料未经审计。

本报告期自 2023 年 07 月 01 日起至 09 月 30 日止。

§2 基金产品概况

基金简称	交银阿尔法核心混合	
基金主代码	519712	
前端交易代码	519712	
后端交易代码	519713	
基金运作方式	契约型开放式	
基金合同生效日	2012 年 8 月 3 日	
报告期末基金份额总额	1,766,800,967.34 份	
投资目标	本基金通过积极发挥团队选股优势，结合基本面多因子指标等组合管理手段选择具有显著阿尔法特征的个股，在控制风险并保持基金资产良好的流动性的前提下，追求长期持续稳定高于业绩比较基准的投资回报。	
投资策略	本基金充分发挥基金管理人的专业研究能力，以数量化工具辅助自上而下的资产配置，积极发挥研究团队的选股优势，结合基本面多因子指标自下而上精选个股，以谋求风险调整后良好收益。	
业绩比较基准	75%×沪深 300 指数收益率+25%×中证综合债券指数收益率	
风险收益特征	本基金是一只混合型基金，其风险和预期收益高于债券型基金和货币市场基金，低于股票型基金。属于承担较高风险、预期收益较高的证券投资基金品种。	
基金管理人	交银施罗德基金管理有限公司	
基金托管人	中国建设银行股份有限公司	
下属分级基金的基金简称	交银阿尔法核心混合 A	交银阿尔法核心混合 C

下属分级基金的交易代码	519712	013885
报告期末下属分级基金的份额总额	1,675,410,702.41 份	91,390,264.93 份

§3 主要财务指标和基金净值表现

3.1 主要财务指标

单位：人民币元

主要财务指标	报告期（2023 年 7 月 1 日-2023 年 9 月 30 日）	
	交银阿尔法核心混合 A	交银阿尔法核心混合 C
1. 本期已实现收益	-568,911,068.97	-32,103,456.07
2. 本期利润	-305,681,489.82	-17,121,940.01
3. 加权平均基金份额本期利润	-0.1807	-0.1769
4. 期末基金资产净值	5,110,294,390.77	275,752,322.93
5. 期末基金份额净值	3.0502	3.0173

注：1、上述基金业绩指标不包括持有人认购或交易基金的各项费用，计入费用后的实际收益水平要低于所列数字；

2、本期已实现收益指基金本期利息收入、投资收益、其他收入（不含公允价值变动收益）扣除相关费用和信用减值损失后的余额，本期利润为本期已实现收益加上本期公允价值变动收益。

3.2 基金净值表现

3.2.1 基金份额净值增长率及其与同期业绩比较基准收益率的比较

交银阿尔法核心混合 A

阶段	净值增长率①	净值增长率 标准差②	业绩比较基 准收益率③	业绩比较基 准收益率标 准差④	①-③	②-④
过去三个月	-5.60%	1.01%	-2.78%	0.68%	-2.82%	0.33%
过去六个月	-16.32%	1.03%	-6.11%	0.65%	-10.21%	0.38%
过去一年	-15.90%	1.21%	-1.24%	0.74%	-14.66%	0.47%
过去三年	-6.69%	1.28%	-11.50%	0.85%	4.81%	0.43%
过去五年	60.27%	1.31%	13.39%	0.94%	46.88%	0.37%
自基金合同 生效起至今	363.82%	1.42%	66.61%	1.04%	297.21%	0.38%

交银阿尔法核心混合 C

阶段	净值增长率①	净值增长率 标准差②	业绩比较基 准收益率③	业绩比较基 准收益率标 准差④	①—③	②—④
过去三个月	-5.75%	1.01%	-2.78%	0.68%	-2.97%	0.33%
过去六个月	-16.58%	1.03%	-6.11%	0.65%	-10.47%	0.38%
过去一年	-16.40%	1.21%	-1.24%	0.74%	-15.16%	0.47%
自基金合同 生效起至今	-27.36%	1.35%	-17.03%	0.82%	-10.33%	0.53%

注：1、本基金业绩比较基准自 2015 年 10 月 1 日起，由“75%×沪深 300 指数收益率+25%×中信标普全债指数收益率”变更为“75%×沪深 300 指数收益率+25%×中证综合债券指数收益率”，3.2.2 同。详情见本基金管理人于 2015 年 9 月 28 日发布的《交银施罗德基金管理有限公司关于旗下部分基金业绩比较基准变更并修改基金合同相关内容的公告》。

2、本基金业绩比较基准每日进行再平衡过程。

3、交银阿尔法核心混合 C 上述“自基金合同生效起至今”实际为“自基金份额类别首次确认起至今”，下同。

3.2.2 自基金合同生效以来基金累计净值增长率变动及其与同期业绩比较基准收益率变动的比较

交银阿尔法核心混合A累计净值增长率与同期业绩比较基准收益率的历史走势对比图

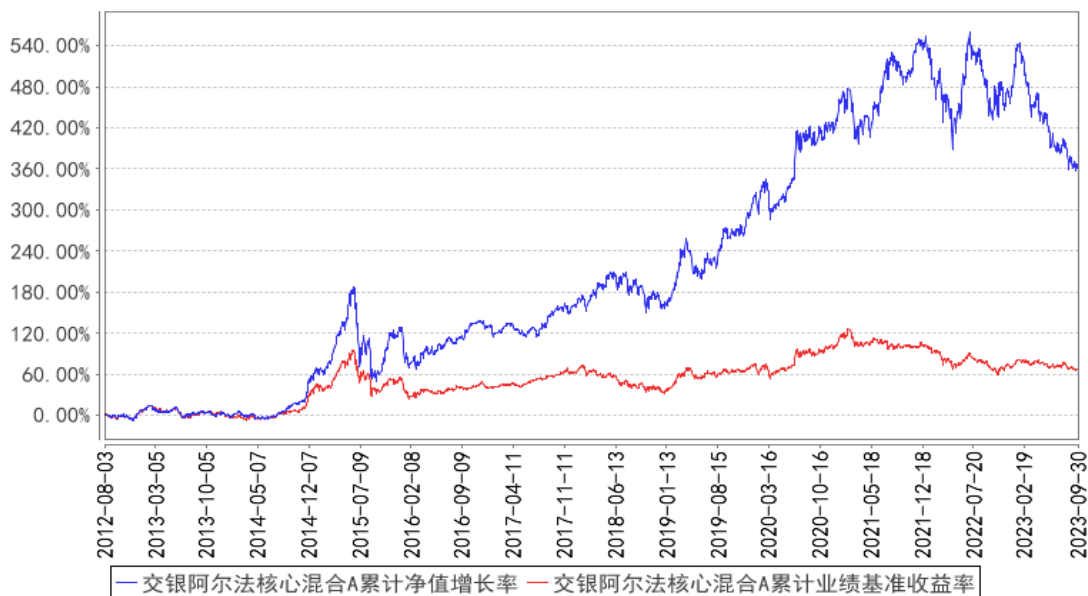

交银阿尔法核心混合C累计净值增长率与同期业绩比较基准收益率的历史走势对比图

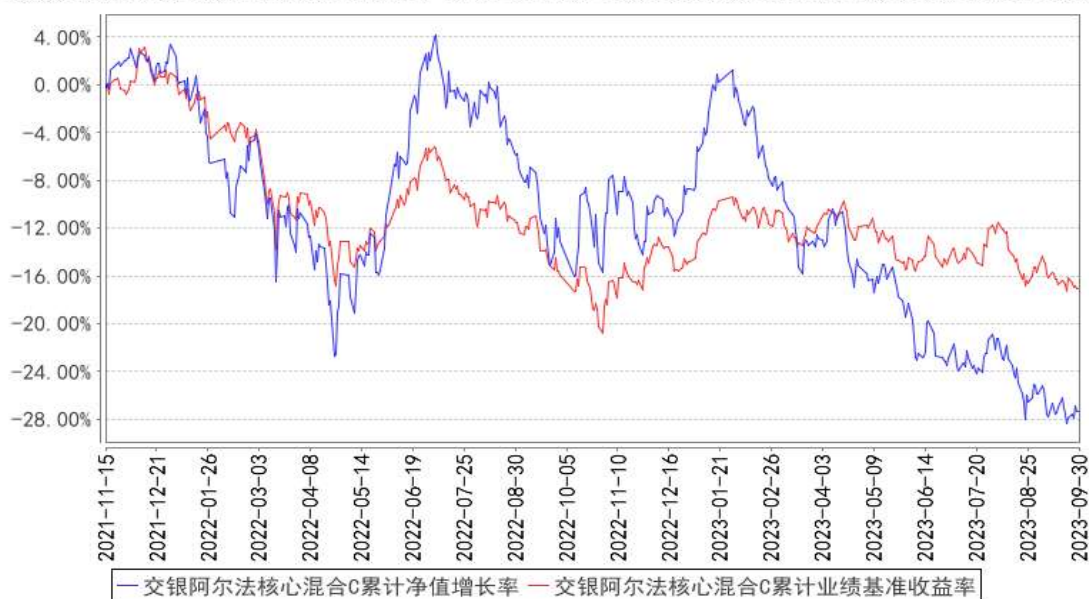

注：1、本基金建仓期为自基金合同生效日起的 6 个月。截至建仓期结束，本基金各项资产配置比例符合基金合同及招募说明书有关投资比例的约定。

2、本基金自 2021 年 11 月 12 日起，开始销售 C 类份额，投资者提交的申购申请于 2021 年 11 月 15 日被确认并将有效份额登记在册。

§4 管理人报告

4.1 基金经理（或基金经理小组）简介

姓名	职务	任本基金的基金经理期限		证券从业年限	说明
		任职日期	离任日期		
何帅	交银优势行业混合、交银阿尔法核心混合、交银持续增长主题混合、交银瑞和三年持有期混合的基金经理	2015 年 9 月 16 日	-	13 年	何帅先生，上海财经大学硕士。历任国联安基金管理有限公司研究员。2012 年加入交银施罗德基金管理有限公司，历任行业分析师。

注：基金经理（或基金经理小组）期后变动（如有）敬请关注基金管理人发布的相关公告。

4.2 管理人对报告期内本基金运作遵规守信情况的说明

在报告期内，本基金管理人严格遵循了《中华人民共和国证券投资基金法》、基金合同和其

他相关法律法规的规定，并本着诚实信用、勤勉尽责的原则管理和运用基金资产，基金整体运作符合有关法律法规和基金合同的规定，为基金持有人谋求最大利益。

4.3 公平交易专项说明

4.3.1 公平交易制度的执行情况

本公司制定了严格的投资控制制度和公平交易监控制度来保证旗下基金运作的公平，旗下所管理的所有资产组合，包括证券投资基金和私募资产管理计划均严格遵循制度进行公平交易。

公司建立资源共享的投资研究信息平台，确保各投资组合在获得投资信息、投资建议和实施投资决策方面享有公平的机会。公司在交易执行环节实行集中交易制度，建立公平的交易分配制度。对于交易所公开竞价交易，遵循“价格优先、时间优先”的原则，全部通过交易系统进行比例分配；对于非集中竞价交易、以公司名义进行的场外交易，遵循公平交易分配原则对交易结果进行分配。

公司中央交易室和风险管理部进行日常投资交易行为监控，风险管理部负责对各账户公平交易进行事后分析，于每季度和每年度分别对公司管理的不同投资组合的整体收益率差异、分投资类别的收益率差异以及不同时间窗口同向交易的交易价差进行分析，通过分析评估和信息披露来加强对公平交易过程和结果的监督。

报告期内本公司严格执行公平交易制度，公平对待旗下各投资组合，未发现任何违反公平交易的行为。

4.3.2 异常交易行为的专项说明

本基金于本报告期内不存在异常交易行为。本报告期内，本公司管理的所有投资组合参与的交易所公开竞价同日反向交易成交较少的单边交易量没有超过该证券当日总成交量 5% 的情形，本基金与本公司管理的其他投资组合在不同时间窗下（如日内、3 日内、5 日内）同向交易的交易价差未出现异常。

4.4 报告期内基金的投资策略和运作分析

A 股市场在 2023 年三季度表现平淡，前期热门行业如人工智能等也经历了明显回落。原因是市场整体信心不足，对于宏观经济预期降低。本基金在三季度主要调整方向是减持了新能源相关标的。我们认为新能源市场空间巨大，新能源车今年依然维持较高增长，大部分龙头企业维持了较高的市场份额，这个符合我们当初的判断。但由于上游原材料跌价，产业链去库存，使得新能源中游相关公司普遍业绩承压，并对基金净值产生了明显拖累。我们对部分企业的竞争壁垒估计过高，低估了产业短期收缩时对其业绩产生的压力。制造业并不是商业模式最好的生意，供需

缺口对于这些行业特别重要。特别是对于有一定技术和规模壁垒的制造业，判断其抗周期能力的程度确实是一件困难的事情，我们选择了那个“七尺的栅栏”。

我们对未来市场保持乐观，大量公司都处于历史较低估值区间，而经济的韧性可能比市场预期更强。希望持有人继续保持耐心，我们相信过去的困难会成为未来的动力，我们将持续完善自己的投资框架，通过深度研究努力为持有人带来稳定的超额收益。

4.5 报告期内基金的业绩表现

本基金（各类）份额净值及业绩表现请见“3.1 主要财务指标”及“3.2.1 基金份额净值增长率及其与同期业绩比较基准收益率的比较”部分披露。

4.6 报告期内基金持有人数或基金资产净值预警说明

本基金本报告期内无需预警说明。

§5 投资组合报告

5.1 报告期末基金资产组合情况

序号	项目	金额（元）	占基金总资产的比例（%）
1	权益投资	4,162,166,441.53	76.94
	其中：股票	4,162,166,441.53	76.94
2	基金投资	-	-
3	固定收益投资	225,172,265.59	4.16
	其中：债券	225,172,265.59	4.16
	资产支持证券	-	-
4	贵金属投资	-	-
5	金融衍生品投资	-	-
6	买入返售金融资产	600,158,550.03	11.09
	其中：买断式回购的买入返售金融资产	-	-
7	银行存款和结算备付金合计	396,613,280.01	7.33
8	其他资产	25,352,824.16	0.47
9	合计	5,409,463,361.32	100.00

5.2 报告期末按行业分类的股票投资组合

5.2.1 报告期末按行业分类的境内股票投资组合

代码	行业类别	公允价值（元）	占基金资产净值比例（%）
A	农、林、牧、渔业	316,848.00	0.01
B	采矿业	1,223,250.00	0.02

C	制造业	2,325,045,790.20	43.17
D	电力、热力、燃气及水生产和供应业	3,389,408.01	0.06
E	建筑业	284,169.83	0.01
F	批发和零售业	119,905.55	0.00
G	交通运输、仓储和邮政业	38,954,520.00	0.72
H	住宿和餐饮业	161,702,262.46	3.00
I	信息传输、软件和信息技术服务业	541,939.22	0.01
J	金融业	180,180,889.04	3.35
K	房地产业	270,260.00	0.01
L	租赁和商务服务业	242,609,033.30	4.50
M	科学研究和技术服务业	1,048,661,921.52	19.47
N	水利、环境和公共设施管理业	59,114,097.16	1.10
O	居民服务、修理和其他服务业	-	-
P	教育	-	-
Q	卫生和社会工作	21,559,128.96	0.40
R	文化、体育和娱乐业	78,193,018.28	1.45
S	综合	-	-
	合计	4,162,166,441.53	77.28

5.2.2 报告期末按行业分类的港股通投资股票投资组合

无。

5.3 期末按公允价值占基金资产净值比例大小排序的股票投资明细

5.3.1 报告期末按公允价值占基金资产净值比例大小排序的前十名股票投资明细

序号	股票代码	股票名称	数量（股）	公允价值（元）	占基金资产净值比例（%）
1	603259	药明康德	6,243,072	538,027,944.96	9.99
2	300347	泰格医药	7,666,531	510,590,964.60	9.48
3	300896	爱美客	1,225,409	478,240,370.43	8.88
4	300760	迈瑞医疗	1,761,562	475,287,043.22	8.82
5	300750	宁德时代	2,174,951	441,580,301.53	8.20
6	000661	长春高新	2,199,137	305,680,043.00	5.68
7	002027	分众传媒	33,864,662	242,132,333.30	4.50
8	605108	同庆楼	4,854,466	161,702,262.46	3.00
9	688269	凯立新材	2,982,300	150,158,805.00	2.79
10	688050	爱博医疗	757,754	136,274,479.36	2.53

5.4 报告期末按债券品种分类的债券投资组合

序号	债券品种	公允价值（元）	占基金资产净值比例（%）
----	------	---------	--------------

1	国家债券	-	-
2	央行票据	-	-
3	金融债券	221,575,344.26	4.11
	其中：政策性金融债	221,575,344.26	4.11
4	企业债券	-	-
5	企业短期融资券	-	-
6	中期票据	-	-
7	可转债（可交换债）	3,596,921.33	0.07
8	同业存单	-	-
9	其他	-	-
10	合计	225,172,265.59	4.18

5.5 报告期末按公允价值占基金资产净值比例大小排序的前五名债券投资明细

序号	债券代码	债券名称	数量（张）	公允价值（元）	占基金资产净值比例（%）
1	230206	23 国开 06	2,200,000	221,575,344.26	4.11
2	127089	晶澳转债	22,592	2,519,072.99	0.05
3	118032	建龙转债	9,360	1,050,061.99	0.02
4	110075	南航转债	220	27,786.35	0.00

5.6 报告期末按公允价值占基金资产净值比例大小排序的前十名资产支持证券投资 明细

无。

5.7 报告期末按公允价值占基金资产净值比例大小排序的前五名贵金属投资明细

无。

5.8 报告期末按公允价值占基金资产净值比例大小排序的前五名权证投资明细

无。

5.9 报告期末本基金投资的股指期货交易情况说明

5.9.1 报告期末本基金投资的股指期货持仓和损益明细

无。

5.9.2 本基金投资股指期货的投资政策

无。

5.10 报告期末本基金投资的国债期货交易情况说明

5.10.1 本期国债期货投资政策

无。

5.10.2 报告期末本基金投资的国债期货持仓和损益明细

无。

5.10.3 本期国债期货投资评价

无。

5.11 投资组合报告附注

5.11.1 本基金投资的前十名证券的发行主体本期是否出现被监管部门立案调查，或在报告编制日前一年内受到公开谴责、处罚的情形

报告期内本基金投资的前十名证券的发行主体未被监管部门立案调查，在本报告编制日前一年内本基金投资的前十名证券的发行主体未受到公开谴责和处罚。

5.11.2 基金投资的前十名股票是否超出基金合同规定的备选股票库

基金投资的前十名股票中，没有超出基金合同规定的备选股票库之外的股票。

5.11.3 其他资产构成

序号	名称	金额（元）
1	存出保证金	1,444,167.28
2	应收证券清算款	22,369,994.04
3	应收股利	-
4	应收利息	-
5	应收申购款	1,538,487.84
6	其他应收款	175.00
7	其他	-
8	合计	25,352,824.16

5.11.4 报告期末持有的处于转股期的可转换债券明细

序号	债券代码	债券名称	公允价值（元）	占基金资产净值比例（%）
1	118032	建龙转债	1,050,061.99	0.02
2	110075	南航转债	27,786.35	0.00

5.11.5 报告期末前十名股票中存在流通受限情况的说明

无。

5.11.6 投资组合报告附注的其他文字描述部分

由于四舍五入的原因，分项之和与合计项之间可能存在尾差。

§6 开放式基金份额变动

单位：份

项目	交银阿尔法核心混合 A	交银阿尔法核心混合 C
报告期期初基金份额总额	1,700,788,340.53	101,610,657.23
报告期期间基金总申购份额	58,446,895.62	10,210,208.61
减:报告期期间基金总赎回份额	83,824,533.74	20,430,600.91
报告期期间基金拆分变动份额(份额减少以“-”填列)	-	-
报告期期末基金份额总额	1,675,410,702.41	91,390,264.93

注：1、如果本报告期间发生转换入、份额类别调整、红利再投业务，则总申购份额中包含该业务；

2、如果本报告期间发生转换出、份额类别调整业务，则总赎回份额中包含该业务。

§7 基金管理人运用固有资金投资本基金情况

7.1 基金管理人持有本基金份额变动情况

无。

7.2 基金管理人运用固有资金投资本基金交易明细

无。

§8 影响投资者决策的其他重要信息

8.1 报告期内单一投资者持有基金份额比例达到或超过 20%的情况

无。

8.2 影响投资者决策的其他重要信息

为了更好地满足广大投资者的投资需求，降低投资者的投资成本，经与基金托管人协商一致，本基金管理人于 2023 年 7 月 10 日起调整部分基金的管理费率和/或托管费率，并对基金合同和其他法律文件作相应修改，欲知详情请查阅本基金管理人发布的最新法律文件。

§9 备查文件目录

9.1 备查文件目录

- 1、中国证监会核准交银施罗德阿尔法核心股票型证券投资基金募集的文件；
- 2、《交银施罗德阿尔法核心混合型证券投资基金基金合同》；
- 3、《交银施罗德阿尔法核心混合型证券投资基金招募说明书》；

- 4、《交银施罗德阿尔法核心混合型证券投资基金托管协议》；
- 5、关于募集交银施罗德阿尔法核心股票型证券投资基金之法律意见书；
- 6、基金管理人业务资格批件、营业执照；
- 7、基金托管人业务资格批件、营业执照；
- 8、报告期内交银施罗德阿尔法核心混合型证券投资基金在规定报刊上各项公告的原稿。

9.2 存放地点

备查文件存放于基金管理人的办公场所。

9.3 查阅方式

投资者可在办公时间内至基金管理人的办公场所免费查阅备查文件，或者登录基金管理人的网站(www.fund001.com)查阅。在支付工本费后，投资者可在合理时间内取得上述文件的复制件或复印件。

投资者对本报告书如有疑问，可咨询本基金管理人交银施罗德基金管理有限公司。本公司客户服务中心电话：400-700-5000（免长途话费），021-61055000，电子邮件：services@jysld.com。