

# 南方全球精选债券型发起式证券投资 基金(QDII)2022年中期报告

2022年06月30日

基金管理人：南方基金管理股份有限公司

基金托管人：招商银行股份有限公司

送出日期：2022年8月31日

## § 1 重要提示及目录

### 1.1 重要提示

基金管理人的董事会及董事保证本报告所载资料不存在虚假记载、误导性陈述或重大遗漏，并对其内容的真实性、准确性和完整性承担个别及连带责任。本中期报告已经三分之二以上独立董事签字同意，并由董事长签发。

基金托管人招商银行股份有限公司根据本基金合同规定，于 2022 年 8 月 29 日复核了本报告中的财务指标、净值表现、利润分配情况、财务会计报告、投资组合报告等内容，保证复核内容不存在虚假记载、误导性陈述或者重大遗漏。

基金管理人承诺以诚实信用、勤勉尽责的原则管理和运用基金资产，但不保证基金一定盈利。

基金的过往业绩并不代表其未来表现。投资有风险，投资者在作出投资决策前应仔细阅读本基金的招募说明书及其更新。

本报告中财务资料未经审计。

本报告期自 2022 年 1 月 1 日起至 6 月 30 日止。

## 1.2 目录

§1 重要提示及目录.....	1
1.1 重要提示.....	1
1.2 目录.....	2
§2 基金简介.....	4
2.1 基金基本情况.....	4
2.2 基金产品说明.....	4
2.3 基金管理人和基金托管人.....	4
2.4 境外投资顾问和境外资产托管人.....	5
2.5 信息披露方式.....	5
2.6 其他相关资料.....	5
§3 主要财务指标和基金净值表现.....	6
3.1 主要会计数据和财务指标.....	6
3.2 基金净值表现.....	7
§4 管理人报告.....	8
4.1 基金管理人及基金经理情况.....	8
4.2 境外投资顾问为本基金提供投资建议的主要成员简介.....	9
4.3 管理人对报告期内本基金运作合规守信情况的说明.....	10
4.4 管理人对报告期内公平交易情况的专项说明.....	10
4.5 管理人对报告期内基金的投资策略和业绩表现的说明.....	10
4.6 管理人对宏观经济、证券市场及行业走势的简要展望.....	11
4.7 管理人对报告期内基金估值程序等事项的说明.....	11
4.8 管理人对报告期内基金利润分配情况的说明.....	12
4.9 报告期内基金持有人数或基金资产净值预警说明.....	12
§5 托管人报告.....	12
5.1 报告期内本基金托管人合规守信情况声明.....	12
5.2 托管人对报告期内本基金投资运作合规守信、净值计算、利润分配等情况的说明.....	12
5.3 托管人对本中期报告中财务信息等内容的真实、准确和完整发表意见.....	12
§6 中期财务会计报告（未经审计）.....	12
6.1 资产负债表.....	13
6.2 利润表.....	14
6.3 净资产（基金净值）变动表.....	15
6.4 报表附注.....	17
§7 投资组合报告.....	45
7.1 期末基金资产组合情况.....	45
7.2 期末在各个国家（地区）证券市场的权益投资分布.....	46
7.3 期末按行业分类的权益投资组合.....	46
7.4 期末按公允价值占基金资产净值比例大小排序的权益投资明细.....	46
7.5 报告期内股票投资组合的重大变动.....	46
7.6 期末按债券信用等级分类的债券投资组合.....	46
7.7 期末按公允价值占基金资产净值比例大小排名的前五名债券投资明细.....	46
7.8 期末按公允价值占基金资产净值比例大小排序的所有资产支持证券投资明细.....	47

7.9	期末按公允价值占基金资产净值比例大小排名的前五名金融衍生品投资明细.....	47
7.10	期末按公允价值占基金资产净值比例大小排序的前十名基金投资明细.....	47
7.11	投资组合报告附注.....	47
§8	基金份额持有人信息.....	48
8.1	期末基金份额持有人户数及持有人结构.....	48
8.2	期末上市基金前十名持有人.....	48
8.3	期末基金管理人的从业人员持有本基金的情况.....	49
8.4	期末基金管理人的从业人员持有本开放式基金份额总量区间情况.....	49
§9	报告期末发起式基金发起资金持有份额情况.....	49
§10	开放式基金份额变动.....	50
§11	重大事件揭示.....	50
11.1	基金份额持有人大会决议.....	50
11.2	基金管理人、基金托管人的专门基金托管部门的重大人事变动.....	50
11.3	涉及基金管理人、基金财产、基金托管业务的诉讼.....	50
11.4	基金投资策略的改变.....	50
11.5	为基金进行审计的会计师事务所情况.....	51
11.6	管理人、托管人及其高级管理人员受稽查或处罚等情况.....	51
11.7	基金租用证券公司交易单元的有关情况.....	51
11.8	其他重大事件.....	55
§12	影响投资者决策的其他重要信息.....	56
12.1	报告期内单一投资者持有基金份额比例达到或超过 20%的情况.....	56
12.2	影响投资者决策的其他重要信息.....	56
§13	备查文件目录.....	56
13.1	备查文件目录.....	56
13.2	存放地点.....	56
13.3	查阅方式.....	56

## § 2 基金简介

### 2.1 基金基本情况

基金名称	南方全球精选债券型发起式证券投资基金(QDII)	
基金简称	南方全球精选债券发起 (QDII)	
基金主代码	007628	
交易代码	007628	
基金运作方式	契约型开放式、发起式	
基金合同生效日	2019 年 8 月 21 日	
基金管理人	南方基金管理股份有限公司	
基金托管人	招商银行股份有限公司	
报告期末基金份额总额	136,349,751.94 份	
基金合同存续期	不定期	
下属分级基金的基金简称	南方全球精选债券发起 (QDII) A (人民币)	南方全球精选债券发起 (QDII) C (人民币)
下属分级基金的交易代码	007628	007629
报告期末下属分级基金的份 额总额	111,478,429.30 份	24,871,322.64 份

### 2.2 基金产品说明

投资目标	本基金通过分析全球各个国家和地区的宏观经济状况以及发债主体的微观基本面，寻找各类债券的投资机会，在谨慎前提下力争实现长期稳定的投资回报。
投资策略	本基金通过分析全球各个国家和地区的宏观经济状况以及发债主体的微观基本面，对经济周期及其变化趋势等特征的研究和判断；根据对政府债券、信用债、可转债等不同债券板块之间的相对投资价值分析，确定不同经济周期阶段下的债券类属配置并寻找各类债券的投资机会，在谨慎前提下力争实现长期稳定的投资回报。 本基金将以投资组合避险或有效管理为目标，在基金风险承受能力许可的范围内，本着谨慎原则，适度参与衍生品投资，包括远期、期权、期货等，以更好地进行组合风险管理，提高组合运作效率，实现投资目标。
业绩比较基准	巴克莱全球债券指数 (Barclay Global Aggregate Index) *95%+同期人民币一年定期存款利率 (税后) *5%
风险收益特征	本基金为债券型基金，属于证券投资基金中的中低风险品种，其预期风险与收益高于货币市场基金，低于混合型基金和股票型基金。 本基金可投资于境外证券，除了需要承担与境内证券投资基金类似的市场波动风险等一般投资风险之外，本基金还面临汇率风险等境外证券市场投资所面临的特别投资风险。

### 2.3 基金管理人和基金托管人

项目	基金管理人	基金托管人
名称	南方基金管理股份有限公司	招商银行股份有限公司
信息披露负责人	姓名	常克川
	联系电话	0755-82763888
	电子邮箱	manager@southernfund.com
客户服务电话	400-889-8899	95555
传真	0755-82763889	0755-83195201
注册地址	深圳市福田区莲花街道益田路 5999 号基金大厦 32-42 楼	深圳市深南大道 7088 号招商银行大厦
办公地址	深圳市福田区莲花街道益田路 5999 号基金大厦 32-42 楼	深圳市深南大道 7088 号招商银行大厦
邮政编码	518017	518040
法定代表人	周易	缪建民

## 2.4 境外投资顾问和境外资产托管人

项目	境外投资顾问	境外资产托管人
名称	中文	- 布朗兄弟哈里曼银行
	英文	- Brown Brothers Harriman & Co.
注册地址	-	140 Broadway New York, NY 10005
办公地址	-	140 Broadway New York, NY 10005
邮政编码	-	10005

## 2.5 信息披露方式

本基金选定的信息披露报纸名称	证券时报
登载基金中期报告正文的管理人互联网网址	<a href="http://www.nffund.com">http://www.nffund.com</a>
基金中期报告备置地点	基金管理人、基金托管人的办公地址、基金上市交易的证券交易所（如有）

## 2.6 其他相关资料

项目	名称	办公地址
注册登记机构	南方基金管理股份有限公司	深圳市福田区莲花街道益田路 5999 号基金大厦 32-42 楼

### § 3 主要财务指标和基金净值表现

#### 3.1 主要会计数据和财务指标

金额单位：人民币元

##### 1、南方全球精选债券发起（QDII）A（人民币）

3.1.1 期间数据和指标	报告期(2022 年 1 月 1 日 - 2022 年 6 月 30 日)
本期已实现收益	-17,279,262.25
本期利润	-11,437,094.36
加权平均基金份额本期利润	-0.0986
本期加权平均净值利润率	-11.84%
本期基金份额净值增长率	-10.43%
3.1.2 期末数据和指标	报告期末(2022 年 6 月 30 日)
期末可供分配利润	-21,702,151.20
期末可供分配基金份额利润	-0.1947
期末基金资产净值	90,795,179.25
期末基金份额净值	0.8145
3.1.3 累计期末指标	报告期末(2022 年 6 月 30 日)
基金份额累计净值增长率	-18.55%

##### 2、南方全球精选债券发起（QDII）C（人民币）

3.1.1 期间数据和指标	报告期(2022 年 1 月 1 日 - 2022 年 6 月 30 日)
本期已实现收益	-3,868,650.53
本期利润	-2,548,899.83
加权平均基金份额本期利润	-0.0983
本期加权平均净值利润率	-11.93%
本期基金份额净值增长率	-10.59%
3.1.2 期末数据和指标	报告期末(2022 年 6 月 30 日)
期末可供分配利润	-5,056,207.14
期末可供分配基金份额利润	-0.2033
期末基金资产净值	20,024,636.37
期末基金份额净值	0.8051
3.1.3 累计期末指标	报告期末(2022 年 6 月 30 日)
基金份额累计净值增长率	-19.49%

注：1、基金业绩指标不包括持有人认（申）购或交易基金的各项费用，计入费用后实际收益水平要低于所列数字；

2、本期已实现收益指基金本期利息收入、投资收益、其他收入（不含公允价值变动收益）扣除相关费用和信用减值损失后的余额，本期利润为本期已实现收益加上本期公允价值变动收益；

3、对期末可供分配利润，采用期末资产负债表中未分配利润与未分配利润中已实现部分的孰低数。

## 3.2 基金净值表现

### 3.2.1 基金份额净值增长率及其与同期业绩比较基准收益率的比较

南方全球精选债券发起 (QDII) A (人民币)

阶段	份额净值增长率①	份额净值增长率标准差②	业绩比较基准收益率③	业绩比较基准收益率标准差④	①-③	②-④
过去一个月	-1.44%	0.33%	-2.34%	0.61%	0.90%	-0.28%
过去三个月	1.75%	0.54%	-2.84%	0.64%	4.59%	-0.10%
过去六个月	-10.43%	0.73%	-8.89%	0.51%	-1.54%	0.22%
过去一年	-14.55%	0.75%	-11.31%	0.41%	-3.24%	0.34%
自基金合同生效起至今	-18.55%	0.56%	-14.07%	0.36%	-4.48%	0.20%

南方全球精选债券发起 (QDII) C (人民币)

阶段	份额净值增长率①	份额净值增长率标准差②	业绩比较基准收益率③	业绩比较基准收益率标准差④	①-③	②-④
过去一个月	-1.49%	0.34%	-2.34%	0.61%	0.85%	-0.27%
过去三个月	1.65%	0.54%	-2.84%	0.64%	4.49%	-0.10%
过去六个月	-10.59%	0.73%	-8.89%	0.51%	-1.70%	0.22%
过去一年	-14.88%	0.75%	-11.31%	0.41%	-3.57%	0.34%
自基金合同生效起至今	-19.49%	0.56%	-14.07%	0.36%	-5.42%	0.20%

### 3.2.2 自基金合同生效以来基金份额累计净值增长率变动及其与同期业绩比较基准收益率变动的比较



南方全球精选债券发起 (QDII) A (人民币) 累计净值增长率与同期业绩比较基准收益率的历史走势对比图

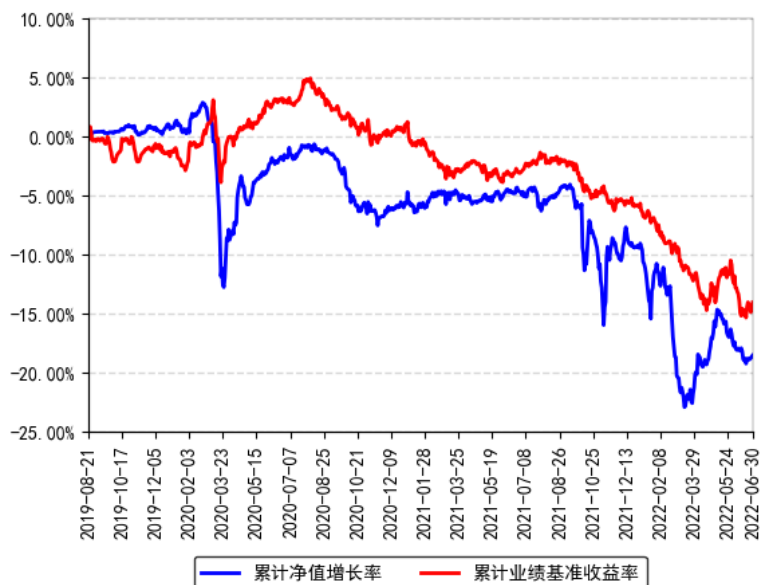

南方全球精选债券发起 (QDII) C (人民币) 累计净值增长率与同期业绩比较基准收益率的历史走势对比图

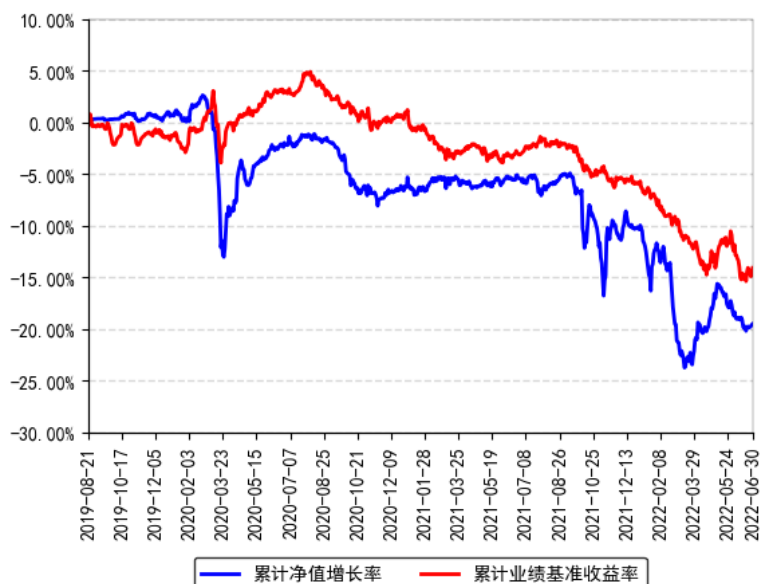

## § 4 管理人报告

### 4.1 基金管理人及基金经理情况

#### 4.1.1 基金管理人及其管理基金的经验

1998年3月6日,经中国证监会批准,南方基金管理有限公司作为国内首批规范的基金管理公司正式成立,成为我国“新基金时代”的起始标志。

2018年1月,公司整体变更设立为南方基金管理股份有限公司。2019年7月,根据南方基金管理股份有限公司股东大会决议,并经中国证监会核准,本公司原股东及新增股东共

同认购了本公司新增的注册资本，认购完成后注册资本为 36172 万元人民币。目前股权结构为：华泰证券股份有限公司 41.16%、深圳市投资控股有限公司 27.44%、厦门国际信托有限公司 13.72%、兴业证券股份有限公司 9.15%、厦门合泽吉企业管理合伙企业(有限合伙)1.72%、厦门合泽祥企业管理合伙企业（有限合伙）2.24%、厦门合泽益企业管理合伙企业（有限合伙）2.25%、厦门合泽盈企业管理合伙企业（有限合伙）2.32%。目前，公司总部设在深圳，在北京、上海、深圳、南京、成都、合肥等地设有分公司，在香港和深圳前海设有子公司——南方东英资产管理有限公司（香港子公司）和南方资本管理有限公司（深圳子公司）。其中，南方东英是境内基金公司获批成立的第一家境外分支机构。

截至本报告期末，南方基金管理股份有限公司（不含子公司）管理资产规模超过 1.69 万亿元，旗下管理 296 只公募基金，多个全国社保、基本养老保险、企业年金、职业年金和专户组合。

#### 4.1.2 基金经理（或基金经理小组）及基金经理助理简介

姓名	职务	任本基金的基金经理（助理）期限		证券从业年限	说明
		任职日期	离任日期		
苏炫纲	本基金基金经理	2019 年 8 月 21 日	-	20 年	美国印第安纳大学工商管理硕士，特许金融分析师（CFA），特许会计师（CPA），金融风险管理师（FRM），具有基金从业资格。11 年海外证券市场工作经验，曾任职于台湾大众银行、台湾美国商业银行、美国 Citadel Investment Group、台湾大华证券、台湾凯基证券，历任产品设计师、固定收益产品分析师、外汇与固定收益商品风险管理师、信用商品交易员等。2014 年 3 月加入南方基金，担任国际业务部基金经理助理；2016 年 3 月 3 日至今，任南方亚洲美元债基金经理；2019 年 8 月 21 日至今，任南方全球债券基金经理。

注：1、本基金首任基金经理的任职日期为本基金合同生效日，后任基金经理的任职日期以及历任基金经理的离任日期为公司相关会议作出决定的公告（生效）日期；

2、证券从业年限计算标准遵从中国证监会《证券投资基金经营机构董事、监事、高级管理人员及从业人员监督管理办法》中关于证券基金从业人员范围的相关规定。

#### 4.1.3 期末兼任私募资产管理计划投资经理的基金经理同时管理的产品情况

#### 4.2 境外投资顾问为本基金提供投资建议的主要成员简介

本基金无境外投资顾问。

### 4.3 管理人对报告期内本基金运作合规守信情况的说明

本报告期内，本基金管理人严格遵守《中华人民共和国证券投资基金法》等有关法律法规、中国证监会和本基金基金合同的规定，本着诚实信用、勤勉尽责的原则管理和运用基金资产，在严格控制风险的基础上，为基金份额持有人谋求最大利益。本报告期内，本基金运作整体合法合规，没有损害基金份额持有人利益。基金的投资范围、投资比例及投资组合符合有关法律法规及基金合同的规定。

### 4.4 管理人对报告期内公平交易情况的专项说明

#### 4.4.1 公平交易制度的执行情况

本报告期内，本基金管理人严格执行《证券投资基金管理公司公平交易制度指导意见》，完善相应制度及流程，通过系统和人工等各种方式在各业务环节严格控制交易公平执行，公平对待旗下管理的所有基金和投资组合。公司每季度对旗下组合进行股票和债券的同向交易价差专项分析。

本报告期内，两两组合同单日、3日、5日时间窗口内同向交易买入溢价率均值或卖出溢价率均值显著不为0的情况不存在，并且交易占比也没有明显异常，未发现不公平对待各组合或组合间相互利益输送的情况。

#### 4.4.2 异常交易行为的专项说明

本基金于本报告期内不存在异常交易行为。本报告期内基金管理人管理的所有投资组合参与的交易所公开竞价同日反向交易成交较少的单边交易量超过该证券当日成交量的5%的交易次数为2次，是由于投资组合的投资策略需要以及接受投资者申赎后被动增减仓位所致。

### 4.5 管理人对报告期内基金的投资策略和业绩表现的说明

#### 4.5.1 报告期内基金投资策略和运作分析

俄乌冲突虽然持续，但市场对于地缘政治反应逐渐钝化，但冲突造成的农产品、能源价格对于供应链影响深远，但对地区影响并不一致，其中以欧元区影响较大，能源价格对于其通胀带来较大压力，但欧央行虽然对于改善经济供需关系能着力点不多，但可能仍将采取更多的货币紧缩政策以应付高升的通胀，但同时欧元区原本的经济复苏力道明显不如美国经济体，故欧元区面临衰退风险债券利差为各地区中跳升幅度最高的地区，同时也显示可能未来欧元区也是全球面临滞胀风险最高的地区。同时美国得益于经济成长持续强劲，在劳动市场紧缺、薪资增加，美国面临有史以来高居的通胀，美联储持续采取加息的方式抑制通胀，目前已将基础利率升至1.5%-1.75%区间，衍生品市场隐含将于2023年一季度预计至3.25%-3.5%区间。国内信用市场方面，受到疫情升温如上海等城市等调控影响，部分企业营运活动放缓，影响市场再融资的进行，投资气氛仍相对保守。在中资美元债信用方面，市场风险偏好偏向

较高等级信用资质较好的发行主体，高收益债利差加宽。在结构上，部分优质的房企在政策支持下，已陆续在境内搭配信用缓冲工具(CRMW)成功发行债券，逐步在冻结的信用市场破冰，但后续仍需行业基本面如销售方面，若能随着全国各地出台的调控放松政策回温，预计仍需一段时间传导。

基金已将持仓整体信用评级继续提升，特别针对不同币别境内外收益率具收益率差异的投资目标进行增持，同时维持组合中足够比例较高的流动性佳的资产，在严格控制信用风险的前提下，同时考虑全球各地区间，对于未来资金流向较具吸引力的目标进行投资。

#### 4.5.2 报告期内基金的业绩表现

截至报告期末，本基金 A 份额净值为 0.8145 元，报告期内，份额净值增长率为-10.43%，同期业绩基准增长率为-8.89%；本基金 C 份额净值为 0.8051 元，报告期内，份额净值增长率为-10.59%，同期业绩基准增长率为-8.89%。

#### 4.6 管理人对宏观经济、证券市场及行业走势的简要展望

当前全球依然面临着较高的通胀压力，加上部分经济体如美国的劳动力市场紧缺，预计通胀需要结构性问题改善后才能回落。当前美联储已连续进行加息，加以缩表进程已经明确，短期间遏制通胀将为美联储的货币政策主要目标，部分交易已开始计入若美联储加息过快，是否有可能造成经济出现短期间的技术性衰退，在利率市场年初以来已上升幅度较大，预计美债基准利率可能进入较大区间的震荡整理。而在经济出现滞胀或短期衰退的可能，可能会影响风险性资产走势，对于基础利率已高的美债、或避险属性的美元需求可能增加。对于信用资质较好、信用评级高的中资美元债，相较类似评级的欧美市场存在一定溢价空间，加上美债基础收益率较高，来自国际配置需求可提供不错的投资机会，加上国内为维稳经济，货币政策与美国出现时间错位，形成境内外利差水平出现很有吸引力的机会，这境内外收益率差异，对于国内出境配置需求的买盘可能对后续估值上涨形成动能。

#### 4.7 管理人对报告期内基金估值程序等事项的说明

根据中国证监会相关规定和基金合同约定，本基金管理人应严格按照企业会计准则、中国证监会相关规定和基金合同关于估值的约定，对基金所持有的投资品种进行估值。本基金管理人已制定基金估值和份额净值计价的业务管理制度，明确基金估值的程序和技术；建立了估值委员会，组成人员包括副总经理、督察长、权益研究部总经理、固定收益研究部总经理、指数投资部总经理、现金投资部总经理、风险管理部总经理及运作保障部总经理等。本基金管理人使用可靠的估值业务系统，估值人员熟悉各类投资品种的估值原则和具体估值程序。估值流程中包含风险监测、控制和报告机制。基金管理人改变估值技术，导致基金资产净值的变化在 0.25%以上的，对所采用的相关估值技术、假设及输入值的适当性咨询会计师

事务所的专业意见。本基金托管人根据法律法规要求履行估值及净值计算的复核责任。定价服务机构按照商业合同约定提供定价服务。基金经理可参与估值原则和方法的讨论，但不参与估值价格的最终决策。本报告期内，参与估值流程各方之间无重大利益冲突。

#### 4.8 管理人对报告期内基金利润分配情况的说明

根据相关法律法规的规定和基金合同的约定，以及本基金的实际运作情况，本基金报告期末未进行利润分配。在符合分红条件的前提下，本基金已实现尚未分配的可供分配收益部分，将严格按照基金合同的约定适时向投资者予以分配。

#### 4.9 报告期内基金持有人数或基金资产净值预警说明

不适用。

## § 5 托管人报告

### 5.1 报告期内本基金托管人遵规守信情况声明

托管人声明：

招商银行具备完善的公司治理结构、内部稽核监控制度和风险控制制度，我行在履行托管职责中，严格遵守有关法律法规、托管协议的规定，尽职尽责地履行托管义务并安全保管托管资产。

### 5.2 托管人对报告期内本基金投资运作遵规守信、净值计算、利润分配等情况的说明

招商银行根据法律法规、托管协议约定的投资监督条款，对托管产品的投资行为进行监督，并根据监管要求履行报告义务。

招商银行按照托管协议约定的统一记账方法和会计处理原则，独立地设置、登录和保管本产品的全套账册，进行会计核算和资产估值并与管理人建立对账机制。

本报告期内，南方全球精选债券型发起式证券投资基金(QDII)未进行利润分配。

### 5.3 托管人对本中期报告中财务信息等内容的真实、准确和完整发表意见

本中期报告中财务指标、净值表现、财务会计报告、投资组合报告内容真实、准确，不存在虚假记载、误导性陈述或者重大遗漏。

## § 6 中期财务会计报告（未经审计）

## 6.1 资产负债表

会计主体：南方全球精选债券型发起式证券投资基金(QDII)

报告截止日：2022 年 6 月 30 日

单位：人民币元

资产	附注号	本期末 2022 年 6 月 30 日	上年度末 2021 年 12 月 31 日
资产：			
银行存款	6.4.7.1	9,826,377.16	13,367,084.32
结算备付金		4,360,283.79	4,379,333.36
存出保证金		842,624.66	1,886,409.30
交易性金融资产	6.4.7.2	103,133,748.90	115,778,526.85
其中：股票投资		-	-
基金投资		-	-
债券投资		103,133,748.90	115,778,526.85
资产支持证券投资		-	-
贵金属投资		-	-
其他投资		-	-
衍生金融资产	6.4.7.3	-	-
买入返售金融资产	6.4.7.4	-	-
债权投资	6.4.7.5	-	-
其中：债券投资		-	-
资产支持证券投资		-	-
其他投资		-	-
其他债权投资	6.4.7.6	-	-
其他权益工具投资	6.4.7.7	-	-
应收清算款		-	-
应收股利		-	-
应收申购款		1,106.85	5,485.35
递延所得税资产		-	-
其他资产	6.4.7.8	-	2,302,301.16
资产总计		118,164,141.36	137,719,140.34
负债和净资产	附注号	本期末 2022 年 6 月 30 日	上年度末 2021 年 12 月 31 日
负债：			
短期借款		-	-
交易性金融负债		-	-
衍生金融负债	6.4.7.3	-	-
卖出回购金融资产款		-	-
应付清算款		6,543,512.45	2,891,486.23
应付赎回款		601,304.24	391,961.18
应付管理人报酬		74,180.69	92,175.42
应付托管费		20,399.68	25,348.25

应付销售服务费		6,707.86	8,465.70
应付投资顾问费		-	-
应交税费		14,133.64	41,564.07
应付利润		-	-
递延所得税负债		-	-
其他负债	6.4.7.9	84,087.18	160,001.73
负债合计		7,344,325.74	3,611,002.58
净资产：			
实收基金	6.4.7.10	136,349,751.94	147,739,465.57
其他综合收益	6.4.7.11	-	-
未分配利润	6.4.7.12	-25,529,936.32	-13,631,327.81
净资产合计		110,819,815.62	134,108,137.76
负债和净资产总计		118,164,141.36	137,719,140.34

注：报告截止日 2022 年 6 月 30 日，南方全球精选债券发起（QDII）A（人民币）份额净值 0.8145 元，基金份额总额 111,478,429.30 份；南方全球精选债券发起（QDII）C（人民币）份额净值 0.8051 元，基金份额总额 24,871,322.64 份；总份额合计 136,349,751.94 份。

## 6.2 利润表

会计主体：南方全球精选债券型发起式证券投资基金(QDII)

本报告期：2022 年 1 月 1 日至 2022 年 6 月 30 日

单位：人民币元

项目	附注号	本期 2022 年 1 月 1 日至 2022 年 6 月 30 日	上年度可比期间 2021 年 1 月 1 日至 2021 年 6 月 30 日
一、营业总收入		-13,236,483.67	3,090,163.06
1.利息收入		9,929.08	4,118,412.27
其中：存款利息收入	6.4.7.13	9,904.71	5,191.26
债券利息收入		-	4,113,221.01
资产支持证券利息收入		-	-
买入返售金融资产收入		-	-
其他利息收入		24.37	-
证券出借利息收入		-	-
2.投资收益（损失以“-”填列）		-21,226,143.57	-692,844.38
其中：股票投资收益	6.4.7.14	-	-
基金投资收益	6.4.7.15	-519,922.73	-93,702.19
债券投资收益	6.4.7.16	-24,236,290.31	-2,837,567.01
资产支持证券投资收益	6.4.7.17	-	-

贵金属投资收益	6.4.7.18	-	-
衍生工具收益	6.4.7.19	3,502,347.20	2,212,648.70
股利收益	6.4.7.20	27,722.27	25,776.12
以摊余成本计量的金融资产终止确认产生的收益		-	-
其他投资收益		-	-
3.公允价值变动收益（损失以“-”号填列）	6.4.7.21	7,161,918.59	-95,845.91
4.汇兑收益（损失以“-”号填列）		813,608.56	-251,817.95
5.其他收入（损失以“-”号填列）	6.4.7.22	4,203.67	12,259.03
减：二、营业总支出		749,510.52	1,155,673.39
1.管理人报酬	6.4.10.2.1	470,214.57	727,344.36
2.托管费	6.4.10.2.2	129,308.95	200,019.68
3.销售服务费	6.4.10.2.3	42,543.61	66,323.17
4.投资顾问费		-	-
5.利息支出		-	-
其中：卖出回购金融资产支出		-	-
6.信用减值损失	6.4.7.23	-	-
7.税金及附加		22,379.15	25,813.73
8.其他费用	6.4.7.24	85,064.24	136,172.45
三、利润总额（亏损总额以“-”号填列）		-13,985,994.19	1,934,489.67
减：所得税费用		-	-
四、净利润（净亏损以“-”号填列）		-13,985,994.19	1,934,489.67
五、其他综合收益的税后净额		-	-
六、综合收益总额		-13,985,994.19	1,934,489.67

### 6.3 净资产（基金净值）变动表

会计主体：南方全球精选债券型发起式证券投资基金(QDII)

本报告期：2022 年 1 月 1 日至 2022 年 6 月 30 日

单位：人民币元

项目	本期 2022 年 1 月 1 日至 2022 年 6 月 30 日			
	实收基金	其他综合收益	未分配利润	净资产合计
一、上期期末净资产(基金净值)	147,739,465.57	-	-13,631,327.81	134,108,137.76
加：会计政策变	-	-	-	-



更				
前期差错更正	-	-	-	-
其他	-	-	-	-
二、本期期初净资产(基金净值)	147,739,465.57	-	-13,631,327.81	134,108,137.76
三、本期增减变动额(减少以“-”号填列)	-11,389,713.63	-	-11,898,608.51	-23,288,322.14
(一)、综合收益总额	-	-	-13,985,994.19	-13,985,994.19
(二)、本期基金份额交易产生的基金净值变动数(净值减少以“-”号填列)	-11,389,713.63	-	2,087,385.68	-9,302,327.95
其中：1.基金申购款	6,020,856.26	-	-979,769.90	5,041,086.36
2.基金赎回款	-17,410,569.89	-	3,067,155.58	-14,343,414.31
(三)、本期向基金份额持有人分配利润产生的基金净值变动(净值减少以“-”号填列)	-	-	-	-
(四)、其他综合收益结转留存收益	-	-	-	-
四、本期期末净资产(基金净值)	136,349,751.94	-	-25,529,936.32	110,819,815.62
项目	上年度可比期间 2021 年 1 月 1 日至 2021 年 6 月 30 日			
	实收基金	其他综合收益	未分配利润	净资产合计
一、上期期末净资产(基金净值)	246,067,696.70	-	-14,306,632.45	231,761,064.25
加：会计政策变更	-	-	-	-
前期差错更正	-	-	-	-
其他	-	-	-	-
二、本期期初净资产(基金净值)	246,067,696.70	-	-14,306,632.45	231,761,064.25
三、本期增减变动额(减少以“-”	-71,565,034.69	-	5,900,848.53	-65,664,186.16

号填列)				
(一)、综合收益总额	-	-	1,934,489.67	1,934,489.67
(二)、本期基金份额交易产生的基金净值变动数(净值减少以“-”号填列)	-71,565,034.69	-	3,966,358.86	-67,598,675.83
其中：1.基金申购款	9,234,406.14	-	-474,027.47	8,760,378.67
2.基金赎回款	-80,799,440.83	-	4,440,386.33	-76,359,054.50
(三)、本期向基金份额持有人分配利润产生的基金净值变动(净值减少以“-”号填列)	-	-	-	-
(四)、其他综合收益结转留存收益	-	-	-	-
四、本期期末净资产(基金净值)	174,502,662.01	-	-8,405,783.92	166,096,878.09

报表附注为财务报表的组成部分。

本报告 6.1 至 6.4 财务报表由下列负责人签署：

\_\_\_\_杨小松\_\_\_\_                      \_\_\_\_徐超\_\_\_\_                      \_\_\_\_徐超\_\_\_\_  
基金管理人负责人              主管会计工作负责人              会计机构负责人

## 6.4 报表附注

### 6.4.1 基金基本情况

### 6.4.2 会计报表的编制基础

### 6.4.3 遵循企业会计准则及其他有关规定的声明

### 6.4.4 本报告期所采用的会计政策、会计估计与最近一期年度报告相一致的说明

本基金于 2022 年 1 月 1 日起执行新金融工具准则，但选择不重述比较信息。除下述会计政策外，本基金本报告期所采用的其他会计政策、会计估计与最近一期年度报告相一致。

#### 6.4.4.1 会计年度

#### 6.4.4.2 记账本位币

#### 6.4.4.3 金融资产和金融负债的分类

## 新金融工具准则

金融工具，是指形成一方的金融资产并形成其他方的金融负债或权益工具的合同。当本基金成为金融工具合同的一方时，确认相关的金融资产或金融负债。

### (1) 金融资产

金融资产于初始确认时分类为：以摊余成本计量的金融资产、以公允价值计量且其变动计入其他综合收益的金融资产及以公允价值计量且其变动计入当期损益的金融资产。金融资产的分类取决于本基金管理金融资产的商业模式和金融资产的合同现金流量特征。本基金现无金融资产分类为以公允价值计量且其变动计入其他综合收益的金融资产。

### 债务工具

本基金持有的债务工具是指从发行方角度分析符合金融负债定义的工具，分别采用以下两种方式进行计量：

#### 以摊余成本计量：

本基金管理以摊余成本计量的金融资产的商业模式为以收取合同现金流量为目标，且以摊余成本计量的金融资产的合同现金流量特征与基本借贷安排相一致，即在特定日期产生的现金流量，仅为对本金和以未偿付本金金额为基础的利息的支付。本基金持有的以摊余成本计量的金融资产主要为银行存款、买入返售金融资产和其他各类应收款项等。

#### 以公允价值计量且其变动计入当期损益：

本基金将持有的未划分为以摊余成本计量的债务工具，以公允价值计量且其变动计入当期损益。本基金持有的以公允价值计量且其变动计入当期损益的金融资产主要为债券投资、资产支持证券投资和基金投资，在资产负债表中以交易性金融资产列示。

### 权益工具

权益工具是指从发行方角度分析符合权益定义的工具。本基金将对其没有控制、共同控制和重大影响的权益工具(主要为股票投资)按照公允价值计量且其变动计入当期损益,在资产负债表中列示为交易性金融资产。

## (2) 金融负债

金融负债于初始确认时分类为以摊余成本计量的金融负债和以公允价值计量且其变动计入当期损益的金融负债。本基金目前暂无金融负债分类为以公允价值计量且其变动计入当期损益的金融负债。本基金持有的以摊余成本计量的金融负债包括卖出回购金融资产款和其他各类应付款项等。

## (3) 衍生金融工具

本基金将持有的衍生金融工具以公允价值计量且其变动计入当期损益,在资产负债表中列示为衍生金融资产/负债。

原金融工具准则(截至 2021 年 12 月 31 日前适用的原金融工具准则)

本基金于 2022 年 1 月 1 日起执行新金融工具准则,但选择不重述比较信息。因此,比较信息继续适用本基金以前年度的如下会计政策。

### (1) 金融资产的分类

金融资产于初始确认时分类为:以公允价值计量且其变动计入当期损益的金融资产、应收款项、可供出售金融资产及持有至到期投资。金融资产的分类取决于本基金对金融资产的持有意图和持有能力。本基金现无金融资产分类为可供出售金融资产及持有至到期投资。

本基金目前以交易目的持有的股票投资、基金投资、债券投资、资产支持证券投资和衍生工具分类为以公允价值计量且其变动计入当期损益的金融资产。除衍生工具所产生的金融资产在资产负债表中以衍生金融资产列示外,以公允价值计量且其变动计入当期损益的金融资产在资产负债表中以交易性金融资产列示。

本基金持有的其他金融资产分类为应收款项，包括银行存款、买入返售金融资产和其他各类应收款项等。应收款项是指在活跃市场中没有报价、回收金额固定或可确定的非衍生金融资产。

## (2) 金融负债的分类

金融负债于初始确认时分类为：以公允价值计量且其变动计入当期损益的金融负债及其他金融负债。本基金目前暂无金融负债分类为以公允价值计量且其变动计入当期损益的金融负债。本基金持有的其他金融负债包括卖出回购金融资产款和其他各类应付款项等。

### 6.4.4.4 金融资产和金融负债的初始确认、后续计量和终止确认

#### 新金融工具准则

金融资产或金融负债在初始确认时以公允价值计量。对于以公允价值计量且其变动计入当期损益的金融资产和金融负债，相关交易费用计入当期损益；对于支付的价款中包含的债券或资产支持证券起息日或上次除息日至购买日止的利息，确认为应计利息，包含在交易性金融资产的账面价值中。对于其他类别的金融资产和金融负债，相关交易费用计入初始确认金额。

对于以公允价值计量且其变动计入当期损益的金融资产，按照公允价值进行后续计量；对于应收款项和其他金融负债采用实际利率法，以摊余成本进行后续计量。

本基金对于以摊余成本计量的金融资产，以预期信用损失为基础确认损失准备。

本基金考虑有关过去事项、当前状况以及对未来经济状况的预测等合理且有依据的信息，以发生违约的风险为权重，计算合同应收的现金流量与预期能收到的现金流量之间差额的现值的概率加权金额，确认预期信用损失。

于每个资产负债表日，本基金对于处于不同阶段的金融工具的预期信用损失分别进行计量。金融工具自初始确认后信用风险未显著增加的，处于第一阶段，本基金按照未来 12 个月内的预期信用损失计量损失准备；金融工具自初始确认后信用风险已显著增加但尚未发生信用减值的，处于第二阶段，本基金按照该工具整个存续期的预期信用损失计量损失准备；金融工具自初始确认后已经发生信用减值的，处于第三阶段，本基金按照该工具整个存续期的预期信用损失计量损失准备。

对于在资产负债表日具有较低信用风险的金融工具，本基金假设其信用风险自初始确认后并未显著增加，认定为处于第一阶段的金融工具，按照未来 12 个月内的预期信用损失计量损失准备。

本基金对于处于第一阶段和第二阶段的金融工具，按照其未扣除减值准备的账面余额和实际利率计算利息收入。对于处于第三阶段的金融工具，按照其账面余额减已计提减值准备后的摊余成本和实际利率计算利息收入。

对于其他各类应收款项，无论是否存在重大融资成分，本基金均按照整个存续期的预期信用损失计量损失准备。

本基金将计提或转回的损失准备计入当期损益。

金融资产满足下列条件之一的，予以终止确认：(1) 收取该金融资产现金流量的合同权利终止；(2) 该金融资产已转移，且本基金将金融资产所有权上几乎所有的风险和报酬转移给转入方；或者(3) 该金融资产已转移，虽然本基金既没有转移也没有保留金融资产所有权上几乎所有的风险和报酬，但是放弃了对该金融资产控制。

金融资产终止确认时，其账面价值与收到的对价的差额，计入当期损益。

当金融负债的现时义务全部或部分已经解除时，终止确认该金融负债或义务已解除的部分。终止确认部分的账面价值与支付的对价之间的差额，计入当期损益。

原金融工具准则(截至 2021 年 12 月 31 日前适用的原金融工具准则)

本基金于 2022 年 1 月 1 日起执行新金融工具准则，但选择不重述比较信息。因此，比较信息继续适用本基金以前年度的如下会计政策。

金融资产或金融负债于本基金成为金融工具合同的一方时，按公允价值在资产负债表内确认。以公允价值计量且其变动计入当期损益的金融资产，取得时发生的相关交易费用计入当期损益；对于支付的价款中包含的债券或资产支持证券起息日或上次除息日至购买日止的利息，单独确认为应收项目。应收款项和其他金融负债的相关交易费用计入初始确认金额。

对于以公允价值计量且其变动计入当期损益的金融资产，按照公允价值进行后续计量；对于应收款项和其他金融负债采用实际利率法，以摊余成本进行后续计量。

金融资产满足下列条件之一的，予以终止确认：(1) 收取该金融资产现金流量的合同权利终止；(2) 该金融资产已转移，且本基金将金融资产所有权上几乎所有的风险和报酬转移给转入方；或者(3) 该金融资产已转移，虽然本基金既没有转移也没有保留金融资产所有权上几乎所有的风险和报酬，但是放弃了对该金融资产控制。

金融资产终止确认时，其账面价值与收到的对价的差额，计入当期损益。

当金融负债的现时义务全部或部分已经解除时，终止确认该金融负债或义务已解除的部分。终止确认部分的账面价值与支付的对价之间的差额，计入当期损益。

#### **6.4.4.5 金融资产和金融负债的估值原则**

#### **6.4.4.6 金融资产和金融负债的抵销**

#### **6.4.4.7 实收基金**

#### **6.4.4.8 损益平准金**

#### **6.4.4.9 收入/（损失）的确认和计量**

##### 新金融工具准则

股票投资在持有期间应取得的现金股利扣除由上市公司代扣代缴的个人所得税后的净额确认为投资收益。基金投资在持有期间应取得的红利于除权日确认为投资收益。债券投资和资产支持证券投资在持有期间应取得的按票面利率(对于贴现债为按发行价计算的利率)或合同利率计算的利息扣除在适用情况下由债券和资产支持证券发行企业代扣代缴的个人所得税及由基金管理人缴纳的增值税后的净额确认为投资收益。

以公允价值计量且其变动计入当期损益的金融资产在持有期间的公允价值变动扣除按票面利率(对于贴现债为按发行价计算的利率)或合同利率计算的利息后的净额确认为公允价值变动损益；于处置时，其处置价格与初始确认金额之间的差额扣除相关交易费用及在适用情况下由基金管理人缴纳的增值税后的净额确认为投资收益，其中包括从公允价值变动损益结转的公允价值累计变动额。

应收款项在持有期间确认的利息收入按实际利率法计算，实际利率法与直线法差异较小的则按直线法计算。

原金融工具准则(截至 2021 年 12 月 31 日前适用的原金融工具准则)

本基金于 2022 年 1 月 1 日起执行新金融工具准则，但选择不重述比较信息。因此，比较信息继续适用本基金以前年度的如下会计政策。

股票投资在持有期间应取得的现金股利扣除由上市公司代扣代缴的个人所得税后的净额确认为投资收益。基金投资在持有期间应取得的红利于除权日确认为投资收益。债券投资和资产支持证券投资在持有期间应取得的按票面利率或者发行价计算的利息扣除在适用情况下由债券和资产支持证券发行企业代扣代缴的个人所得税及由基金管理人缴纳的增值税后的净额确认为利息收入。

以公允价值计量且其变动计入当期损益的金融资产在持有期间的公允价值变动确认为公允价值变动损益；于处置时，其处置价格与初始确认金额之间的差额扣除在适用情况下由基金管理人缴纳的增值税后的净额确认为投资收益，其中包括从公允价值变动损益结转的公允价值累计变动额。

应收款项在持有期间确认的利息收入按实际利率法计算，实际利率法与直线法差异较小的则按直线法计算。

#### **6.4.4.10 费用的确认和计量**

#### **6.4.4.11 基金的收益分配政策**

#### **6.4.4.12 外币交易**

#### **6.4.4.13 分部报告**

#### **6.4.4.14 其他重要的会计政策和会计估计**

### **6.4.5 会计政策和会计估计变更以及差错更正的说明**

#### **6.4.5.1 会计政策变更的说明**

财政部于 2017 年颁布了修订后的《企业会计准则第 22 号——金融工具确认和计量》、《企业会计准则第 23 号——金融资产转移》、《企业会计准则第 24 号——套期会计》及《企业会计准则第 37 号——金融工具列报》(以下合称“新金融工具准则”)，财政部、中国银行保险监督管理委员会于 2020 年 12 月 30 日发布了《关于进一步贯彻落实新金融工具相关会计准则的通知》，公募证券投资基金自 2022 年 1 月 1 日起执行新金融工具准则。此外，中国证监会于 2022 年颁布了修订后的《证券投资基金信息披露 XBRL 模板第 3 号<年度报告



和中期报告》》，本基金的基金管理人已采用上述准则及通知编制本基金财务报表，对本基金财务报表的影响列示如下：

(a) 金融工具

根据新金融工具准则的相关规定，本基金对于首次执行该准则的累积影响数调整 2022 年年初留存收益以及财务报表其他相关项目金额，2021 年度可比期间的比较财务报表未重列。于 2021 年 12 月 31 日及 2022 年 1 月 1 日，本基金均没有指定为以公允价值计量且其变动计入当期损益的金融资产。

于 2022 年 1 月 1 日，本财务报表中金融资产和金融负债按照原金融工具准则和新金融工具准则的规定进行分类和计量的结果如下：

原金融工具准则下以摊余成本计量的金融资产为银行存款、应收利息、应收股利和应收申购款，金额分别为 8,552,549.33 元、386.54 元、333,822.73 元和 2,622,109.19 元。新金融工具准则下以摊余成本计量的金融资产为银行存款、其他资产-应收利息、应收股利和应收申购款，金额分别为 8,552,935.87 元、0.00 元、333,822.73 元和 2,622,109.19 元。

原金融工具准则下以公允价值计量且其变动计入当期损益计量的金融资产为交易性金融资产，金额为 128,680,316.57 元。新金融工具准则下以公允价值计量且其变动计入当期损益计量的金融资产为交易性金融资产，金额为 128,680,316.57 元。

原金融工具准则下以摊余成本计量的金融负债为应付证券清算款、应付赎回款、应付管理人报酬、应付托管费、应付销售服务费和其他负债-其他应付款，金额分别为 415,716.04 元、2,805,909.62 元、88,612.34 元、27,691.36 元、14,088.03 元和 4,873.56 元。新金融工具准则下以摊余成本计量的金融负债为应付清算款、应付赎回款、应付管理人报酬、应付托管费、应付销售服务费和其他负债-其他应付款，金额分别为 415,716.04 元、2,805,909.62 元、88,612.34 元、27,691.36 元、14,088.03 元和 4,873.56 元。

i) 于 2021 年 12 月 31 日，“银行存款”、“结算备付金”、“存出保证金”、“交易性金融资产”、“买入返售金融资产”、“卖出回购金融资产款”等对应的应计利息余额均列示在“应收利息”或“应付利息”科目中。于 2022 年 1 月 1 日，根据新金融工具准则下的计量类别，将上述应计利息分别转入“银行存款”、“结算备付金”、“存出保证金”、

“交易性金融资产”、“买入返售金融资产”、“卖出回购金融资产款”等科目项下列示，本基金无期初留存收益影响。

(b) 修订后的《证券投资基金信息披露 XBRL 模板第 3 号<年度报告和中期报告>》

根据中国证监会于 2022 年颁布的修订后的《证券投资基金信息披露 XBRL 模板第 3 号<年度报告和中期报告>》，本基金的基金管理人在编制本财务报表时调整了部分财务报表科目的列报和披露，这些调整未对本基金财务报表产生重大影响。

#### 6.4.5.2 会计估计变更的说明

本基金本报告期末未发生会计估计变更。

#### 6.4.5.3 差错更正的说明

本基金在本报告期间无须说明的会计差错更正。

#### 6.4.6 税项

根据财政部、国家税务总局财税[2008]1 号《关于企业所得税若干优惠政策的通知》、财税[2014]81 号《财政部国家税务总局证监会关于沪港股票市场交易互联互通机制试点有关税收政策的通知》、财税[2016]36 号《关于全面推开营业税改征增值税试点的通知》、财税[2016]46 号《关于进一步明确全面推开营改增试点金融业有关政策的通知》、财税[2016]70 号《关于金融机构同业往来等增值税政策的补充通知》、财税[2016]127 号《财政部国家税务总局证监会关于深港股票市场交易互联互通机制试点有关税收政策的通知》、财税[2016]140 号《关于明确金融 房地产开发 教育辅助服务等增值税政策的通知》、财税[2017]2 号《关于资管产品增值税政策有关问题的补充通知》、财税[2017]56 号《关于资管产品增值税有关问题的通知》、财税[2017]90 号《关于租入固定资产进项税额抵扣等增值税政策的通知》及其他相关境内外财税法规和实务操作，主要税项列示如下：

(1) 资管产品运营过程中发生的增值税应税行为，以资管产品管理人为增值税纳税人。资管产品管理人运营资管产品过程中发生的增值税应税行为，暂适用简易计税方法，按照 3% 的征收率缴纳增值税。对资管产品在 2018 年 1 月 1 日前运营过程中发生的增值税应税行为，未缴纳增值税的，不再缴纳；已缴纳增值税的，已纳税额从资管产品管理人以后月份的增值税应纳税额中抵减。

对证券投资基金管理人运用基金买卖股票、债券的转让收入免征增值税，对国债、地方政府债以及金融同业往来利息收入亦免征增值税。资管产品管理人运营资管产品提供的贷款

服务，以 2018 年 1 月 1 日起产生的利息及利息性质的收入为销售额。资管产品管理人运营资管产品转让 2017 年 12 月 31 日前取得的基金，可以选择按照实际买入价计算销售额，或者以 2017 年最后一个交易日的基金份额净值作为买入价计算销售额。

(2) 目前基金取得的源自境外的差价收入，其涉及的境外所得税税收政策，按照相关国家或地区税收法律和法规执行，在境内暂不征收企业所得税。

(3) 目前基金取得的源自境外的股利收益，其涉及的境外所得税税收政策，按照相关国家或地区税收法律和法规执行，在境内暂不征收个人所得税和企业所得税。

对基金通过沪港通或深港通投资香港联交所上市 H 股取得的股息红利，H 股公司应向中国证券登记结算有限责任公司(以下简称“中国结算”)提出申请，由中国结算向 H 股公司提供内地个人投资者名册，H 股公司按照 20%的税率代扣个人所得税。基金通过沪港通或深港通投资香港联交所上市的非 H 股取得的股息红利，由中国结算按照 20%的税率代扣个人所得税。

(4) 基金通过沪港通或深港通买卖、继承、赠与联交所上市股票，按照香港特别行政区现行税法规定缴纳印花税。

(5) 本基金的城市维护建设税、教育费附加和地方教育费附加等税费按照实际缴纳增值税额的适用比例计算缴纳。

## 6.4.7 重要财务报表项目的说明

### 6.4.7.1 银行存款

单位：人民币元

项目	本期末 2022 年 6 月 30 日
活期存款	9,826,377.16
等于：本金	9,826,278.93
加：应计利息	98.23
减：坏账准备	-
定期存款	-
等于：本金	-
加：应计利息	-
减：坏账准备	-
其中：存款期限 1 个月以内	-
存款期限 1-3 个月	-
存款期限 3 个月以上	-

其他存款	-
等于：本金	-
加：应计利息	-
减：坏账准备	-
合计	9,826,377.16

#### 6.4.7.2 交易性金融资产

单位：人民币元

项目	本期末 2022 年 6 月 30 日			
	成本	应计利息	公允价值	公允价值变动
股票	-	-	-	-
贵金属投资-金交所黄金合约	-	-	-	-
债券	交易所市场	-	-	-
	OTC 市场	105,722,358.81	1,478,738.66	103,133,748.90 -4,067,348.57
	合计	105,722,358.81	1,478,738.66	103,133,748.90 -4,067,348.57
资产支持证券	-	-	-	-
基金	-	-	-	-
其他	-	-	-	-
合计	105,722,358.81	1,478,738.66	103,133,748.90	-4,067,348.57

#### 6.4.7.3 衍生金融资产/负债

##### 6.4.7.3.1 衍生金融资产/负债期末余额

单位：人民币元

项目	本期末 2022 年 6 月 30 日			
	合同/名义金额	公允价值		备注
		资产	负债	
利率衍生工具	71,248,762.41	-	-	-
货币衍生工具	-	-	-	-
权益衍生工具	-	-	-	-
其他衍生工具	-	-	-	-
合计	71,248,762.41	-	-	-

##### 6.4.7.3.2 期末基金持有的期货合约情况

##### 6.4.7.3.3 期末基金持有的黄金衍生品情况

#### 6.4.7.4 买入返售金融资产

##### 6.4.7.4.1 各项买入返售金融资产期末余额

本基金本报告期末无各项买入返售金融资产。

**6.4.7.4.2 期末买断式逆回购交易中取得的债券**

本基金本报告期末无买断式逆回购交易中取得的债券。

**6.4.7.4.3 按预期信用损失一般模型计提减值准备的说明****6.4.7.5 债权投资****6.4.7.5.1 债权投资情况****6.4.7.5.2 债权投资减值准备计提情况****6.4.7.6 其他债权投资****6.4.7.6.1 其他债权投资情况****6.4.7.6.2 其他债权投资减值准备计提情况****6.4.7.7 其他权益工具投资****6.4.7.7.1 其他权益工具投资情况****6.4.7.7.2 报告期末其他权益工具投资情况****6.4.7.8 其他资产**

本基金本报告期末无其他资产。

**6.4.7.9 其他负债**

单位：人民币元

项目	本期末 2022 年 6 月 30 日
应付券商交易单元保证金	-
应付赎回费	32.59
应付证券出借违约金	-
应付交易费用	-
其中：交易所市场	-
银行间市场	-
应付利息	-
预提费用	84,054.59
其他	-
合计	84,087.18

**6.4.7.10 实收基金**

金额单位：人民币元

南方全球精选债券发起 (QDII) A (人民币)		
项目	本期 2022 年 1 月 1 日至 2022 年 6 月 30 日	
	基金份额 (份)	账面金额
上年度末	121,047,997.88	121,047,997.88
本期申购	3,175,642.71	3,175,642.71
本期赎回 (以“-”号填列)	-12,745,211.29	-12,745,211.29

基金拆分/份额折算前	-	-
基金份额折算变动份额	-	-
本期申购	-	-
本期赎回（以“-”号填列）	-	-
本期末	111,478,429.30	111,478,429.30

南方全球精选债券发起（QDII）C（人民币）		
项目	本期 2022 年 1 月 1 日至 2022 年 6 月 30 日	
	基金份额（份）	账面金额
上年度末	26,691,467.69	26,691,467.69
本期申购	2,845,213.55	2,845,213.55
本期赎回（以“-”号填列）	-4,665,358.60	-4,665,358.60
基金拆分/份额折算前	-	-
基金份额折算变动份额	-	-
本期申购	-	-
本期赎回（以“-”号填列）	-	-
本期末	24,871,322.64	24,871,322.64

注：无。

#### 6.4.7.11 其他综合收益

#### 6.4.7.12 未分配利润

单位：人民币元

南方全球精选债券发起（QDII）A（人民币）			
项目	已实现部分	未实现部分	未分配利润合计
本期期初	-5,367,086.22	-5,609,479.44	-10,976,565.66
本期利润	-17,279,262.25	5,842,167.89	-11,437,094.36
本期基金份额交易产生的变动数	944,197.27	786,212.70	1,730,409.97
其中：基金申购款	-331,519.87	-167,303.94	-498,823.81
基金赎回款	1,275,717.14	953,516.64	2,229,233.78
本期已分配利润	-	-	-
本期末	-21,702,151.20	1,018,901.15	-20,683,250.05

南方全球精选债券发起（QDII）C（人民币）			
项目	已实现部分	未实现部分	未分配利润合计
本期期初	-1,416,835.17	-1,237,926.98	-2,654,762.15
本期利润	-3,868,650.53	1,319,750.70	-2,548,899.83
本期基金份额交易产生的变动数	229,278.56	127,697.15	356,975.71
其中：基金申购款	-344,328.13	-136,617.96	-480,946.09
基金赎回款	573,606.69	264,315.11	837,921.80
本期已分配利润	-	-	-

本期末	-5,056,207.14	209,520.87	-4,846,686.27
-----	---------------	------------	---------------

### 6.4.7.13 存款利息收入

单位：人民币元

项目	本期 2022 年 1 月 1 日至 2022 年 6 月 30 日
活期存款利息收入	9,904.71
定期存款利息收入	-
其他存款利息收入	-
结算备付金利息收入	-
其他	-
合计	9,904.71

### 6.4.7.14 股票投资收益

#### 6.4.7.14.1 股票投资收益项目构成

本基金本报告期内无股票投资收益。

#### 6.4.7.14.2 股票投资收益——买卖股票差价收入

本基金本报告期内无买卖股票差价收入。

#### 6.4.7.14.3 股票投资收益——赎回差价收入

本基金本报告期内无股票赎回差价收入。

#### 6.4.7.14.4 股票投资收益——申购差价收入

本基金本报告期内无股票申购差价收入。

#### 6.4.7.14.5 股票投资收益——证券出借差价收入

本基金本报告期内及上年度可比期间无证券出借差价收入。

### 6.4.7.15 基金投资收益

单位：人民币元

项目	本期 2022 年 1 月 1 日至 2022 年 6 月 30 日
卖出/赎回基金成交总额	18,635,004.83
减：卖出/赎回基金成本总额	19,129,914.58
减：买卖基金差价收入应缴纳增值税额	-
减：交易费用	25,012.98
基金投资收益	-519,922.73

### 6.4.7.16 债券投资收益

#### 6.4.7.16.1 债券投资收益项目构成

单位：人民币元

项目	本期 2022 年 1 月 1 日至 2022 年 6 月 30 日
----	------------------------------------

债券投资收益——利息收入	2,688,909.49
债券投资收益——买卖债券（、债转股及债券到期兑付）差价收入	-26,925,199.80
债券投资收益——赎回差价收入	-
债券投资收益——申购差价收入	-
合计	-24,236,290.31

#### 6.4.7.16.2 债券投资收益——买卖债券差价收入

单位：人民币元

项目	本期 2022 年 1 月 1 日至 2022 年 6 月 30 日
卖出债券（、债转股及债券到期兑付）成交总额	92,856,047.74
减：卖出债券（、债转股及债券到期兑付）成本总额	103,335,113.04
减：应计利息总额	16,367,816.86
减：交易费用	78,317.64
买卖债券差价收入	-26,925,199.80

注：上述交易费用（如有）包含债券买卖产生的交易费用。

#### 6.4.7.17 资产支持证券投资收益

##### 6.4.7.17.1 资产支持证券投资收益项目构成

##### 6.4.7.17.2 资产支持证券投资收益——买卖资产支持证券差价收入

本基金本报告期内无资产支持证券投资收益。

##### 6.4.7.17.3 资产支持证券投资收益——赎回差价收入

##### 6.4.7.17.4 资产支持证券投资收益——申购差价收入

#### 6.4.7.18 贵金属投资收益

##### 6.4.7.18.1 贵金属投资收益项目构成

##### 6.4.7.18.2 贵金属投资收益——买卖贵金属差价收入

##### 6.4.7.18.3 贵金属投资收益——赎回差价收入

##### 6.4.7.18.4 贵金属投资收益——申购差价收入

#### 6.4.7.19 衍生工具收益

##### 6.4.7.19.1 衍生工具收益——买卖权证差价收入

本基金本报告期内无衍生工具买卖权证差价收入。

##### 6.4.7.19.2 衍生工具收益——其他投资收益

单位：人民币元

项目	本期收益金额 2022 年 1 月 1 日至 2022 年 6
----	---------------------------------



	月 30 日
国债期货-投资收益	1,188,732.74
股指期货-投资收益	-
债券期货-投资收益	2,313,614.46
合计	3,502,347.20

#### 6.4.7.20 股利收益

单位：人民币元

项目	本期 2022 年 1 月 1 日至 2022 年 6 月 30 日
股票投资产生的股利收益	-
其中：证券出借权益补偿收入	-
基金投资产生的股利收益	27,722.27
合计	27,722.27

#### 6.4.7.21 公允价值变动收益

单位：人民币元

项目名称	本期 2022 年 1 月 1 日至 2022 年 6 月 30 日
1.交易性金融资产	8,697,570.00
——股票投资	-
——债券投资	8,697,570.00
——资产支持证券投资	-
——基金投资	-
——贵金属投资	-
——其他	-
2.衍生工具	-1,535,651.41
——权证投资	-
——期货投资	-1,535,651.41
3.其他	-
减：应税金融商品公允价值变动产生的预估 增值税	-
合计	7,161,918.59

#### 6.4.7.22 其他收入

单位：人民币元

项目	本期 2022 年 1 月 1 日至 2022 年 6 月 30 日
基金赎回费收入	-
其他	4,203.67
合计	4,203.67

注：本基金基金份额的赎回费率按持有期间递减，不低于赎回费总额的 25%部分归入基金财产。

#### 6.4.7.23 信用减值损失

#### 6.4.7.24 其他费用

单位：人民币元

项目	本期 2022 年 1 月 1 日至 2022 年 6 月 30 日
审计费用	24,547.22
信息披露费	59,507.37
证券出借违约金	-
银行费用	1,009.65
合计	85,064.24

#### 6.4.8 或有事项、资产负债表日后事项的说明

##### 6.4.8.1 或有事项

无。

##### 6.4.8.2 资产负债表日后事项

无。

#### 6.4.9 关联方关系

##### 6.4.9.1 本报告期存在控制关系或其他重大利害关系的关联方发生变化的情况

本报告期存在控制关系或其他重大利害关系的关联方未发生变化。

##### 6.4.9.2 本报告期与基金发生关联交易的各关联方

关联方名称	与本基金的关系
南方基金管理股份有限公司(“南方基金”)	基金管理人、登记机构、基金销售机构
招商银行股份有限公司(“招商银行”)	基金托管人、基金销售机构
布朗兄弟哈里曼银行(“Brown Brothers Harriman & Co.”)	境外资产托管人

注：下述关联交易均在正常业务范围内按一般商业条款订立。

#### 6.4.10 本报告期及上年度可比期间的关联方交易

##### 6.4.10.1 通过关联方交易单元进行的交易

###### 6.4.10.1.1 股票交易

本基金本报告期内及上年度可比期间无通过关联方交易单元进行的股票交易。

###### 6.4.10.1.2 基金交易

本基金本报告期内及上年度可比期间无通过关联方交易单元进行的基金交易。

###### 6.4.10.1.3 权证交易

本基金本报告期内及上年度可比期间无通过关联方交易单元进行的权证交易。

###### 6.4.10.1.4 应支付关联方的佣金

本基金本报告期内及上年度可比期间无应支付关联方的佣金。

## 6.4.10.2 关联方报酬

### 6.4.10.2.1 基金管理费

单位：人民币元

项目	本期 2022 年 1 月 1 日至 2022 年 6 月 30 日	上年度可比期间 2021 年 1 月 1 日至 2021 年 6 月 30 日
当期发生的基金应支付的管理费	470,214.57	727,344.36
其中：支付销售机构的客户维护费	204,990.03	53,078.75

注：支付基金管理人南方基金的管理人报酬按前一日基金资产净值 0.80% 的年费率计提，逐日累计至每月月底，按月支付。其计算公式为：

$$\text{日管理人报酬} = \text{前一日基金资产净值} \times 0.80\% / \text{当年天数}。$$

### 6.4.10.2.2 基金托管费

单位：人民币元

项目	本期 2022 年 1 月 1 日至 2022 年 6 月 30 日	上年度可比期间 2021 年 1 月 1 日至 2021 年 6 月 30 日
当期发生的基金应支付的托管费	129,308.95	200,019.68

注：支付基金托管人招商银行的托管费按前一日基金资产净值 0.22% 的年费率计提，逐日累计至每月月底，按月支付。其计算公式为：

$$\text{日托管费} = \text{前一日基金资产净值} \times 0.22\% / \text{当年天数}。$$

### 6.4.10.2.3 销售服务费

单位：人民币元

获得销售服务费的各关联方名称	本期 2022 年 1 月 1 日至 2022 年 6 月 30 日		
	当期发生的基金应支付的销售服务费		
	南方全球精选债券发起 (QDII) A (人民币)	南方全球精选债券发起 (QDII) C (人民币)	合计
南方基金	-	400.65	400.65
招商银行	-	38,556.22	38,556.22
合计	-	38,956.87	38,956.87
获得销售服务费的各关联方名称	上年度可比期间 2021 年 1 月 1 日至 2021 年 6 月 30 日		
	当期发生的基金应支付的销售服务费		
	南方全球精选债券发起 (QDII) A (人民币)	南方全球精选债券发起 (QDII) C (人民币)	合计
南方基金	-	389.35	389.35
招商银行	-	19,366.53	19,366.53
合计	-	19,755.88	19,755.88

注：支付销售机构的 C 类基金份额销售服务费按前一日 C 类基金份额的基金资产净值 0.40% 的年费率计提，每日计提，按月支付。由本基金的基金管理人南方基金向本基金的基金托管

人招商银行发送划付指令，经招商银行复核后从基金财产中一次性支付给各销售机构。A 类基金份额不收取销售服务费。其计算公式为：

$$\text{日销售服务费} = \text{前一日 C 类基金份额基金资产净值} \times 0.40\% / \text{当年天数}。$$

#### 6.4.10.3 与关联方进行银行间同业市场的债券（含回购）交易

本基金本报告期内及上年度可比期间无与关联方进行银行间同业市场的债券（含回购）交易。

#### 6.4.10.4 报告期内转融通证券出借业务发生重大关联交易事项的说明

##### 6.4.10.4.1 与关联方通过约定申报方式进行的适用固定期限费率的证券出借业务的情况

本基金本报告期内及上年度可比期间无与关联方通过约定申报方式进行的适用固定期限费率的证券出借业务的情况。

##### 6.4.10.4.2 与关联方通过约定申报方式进行的适用市场化期限费率的证券出借业务的情况

本基金本报告期内及上年度可比期间无与关联方通过约定申报方式进行的适用市场化期限费率的证券出借业务的情况。

#### 6.4.10.5 各关联方投资本基金的情况

##### 6.4.10.5.1 报告期内基金管理人运用固有资金投资本基金的情况

份额单位：份

项目	本期 2022 年 1 月 1 日至 2022 年 6 月 30 日	
	南方全球精选债券发起 (QDII) A (人民币)	南方全球精选债券发起 (QDII) C (人民币)
报告期初持有的基金份额	10,001,677.94	-
报告期间申购/买入总份额	-	-
报告期间因拆分变动份额	-	-
减：报告期间赎回/卖出总份额	-	-
报告期末持有的基金份额	10,001,677.94	-
报告期末持有的基金份额占基金总份额比例	7.34%	-

项目	上年度可比期间 2021 年 1 月 1 日至 2021 年 6 月 30 日	
	南方全球精选债券发起 (QDII) A (人民币)	南方全球精选债券发起 (QDII) C (人民币)
报告期初持有的基金份额	10,001,677.94	-
报告期间申购/买入总份额	-	-
报告期间因拆分变动份额	-	-

减：报告期内赎回/卖出总份额	-	-
报告期末持有的基金份额	10,001,677.94	-
报告期末持有的基金份额占基金总份额比例	5.73%	-

基金管理人南方基金投资本基金适用的认(申)购/赎回费率按照本基金招募说明书的规定执行。

#### 6.4.10.5.2 报告期末除基金管理人之外的其他关联方投资本基金的情况

无。

#### 6.4.10.6 由关联方保管的银行存款余额及当期产生的利息收入

单位：人民币元

关联方名称	本期 2022 年 1 月 1 日至 2022 年 6 月 30 日		上年度可比期间 2021 年 1 月 1 日至 2021 年 6 月 30 日	
	期末余额	当期利息收入	期末余额	当期利息收入
布朗兄弟哈里曼银行	5,246,486.23	7,903.47	40,838,157.08	-362.76
招商银行	4,579,890.93	2,001.24	2,527,176.97	5,409.83

注：本基金的银行存款由基金托管人招商银行股份有限公司和境外托管人布朗兄弟哈里曼银行保管，按银行约定利率计息。

#### 6.4.10.7 本基金在承销期内参与关联方承销证券的情况

本基金本报告期内及上年度可比期间无在承销期内参与关联方承销证券的情况。

#### 6.4.10.8 其他关联交易事项的说明

本基金本报告期及上年度可比期间无须作说明的其他关联交易事项。

#### 6.4.11 利润分配情况

##### 6.4.11.1 利润分配情况——固定净值型货币市场基金之外的基金

本基金本报告期内未进行利润分配。

#### 6.4.12 期末（2022 年 06 月 30 日）本基金持有的流通受限证券

##### 6.4.12.1 因认购新发/增发证券而于期末持有的流通受限证券

本基金本报告期末无因认购新发/增发证券而于期末持有的流通受限证券。

##### 6.4.12.2 期末持有的暂时停牌等流通受限股票

本基金本报告期末未持有暂时停牌等流通受限股票。

##### 6.4.12.3 期末债券正回购交易中作为抵押的债券

#### 6.4.12.3.1 银行间市场债券正回购

本基金本报告期末无因银行间市场债券正回购交易而抵押的债券。

#### 6.4.12.3.2 交易所市场债券正回购

无。

#### 6.4.12.4 期末参与转融通证券出借业务的证券

本基金本报告期末无参与转融通证券出借业务的证券。

### 6.4.13 金融工具风险及管理

#### 6.4.13.1 风险管理政策和组织架构

本基金为债券型基金，属于证券投资基金中的中低风险品种，其预期风险与收益高于货币市场基金，低于混合型基金和股票型基金。本基金在日常经营活动中面临的与这些金融工具相关的风险主要包括信用风险、流动性风险及市场风险。本基金的基金管理人制定了政策和程序来识别及分析这些风险，并设定适当的风险限额及内部控制流程，通过可靠的管理及信息系统持续监控上述各类风险。

本基金的基金管理人奉行全面风险管理体系的建设，建立了以风险控制委员会为核心的、由督察长、风险控制委员会、监察稽核部、风险管理部和相关业务部门构成的四级风险管理架构体系。本基金的基金管理人在董事会下设立合规与风险管理委员会，负责制定风险管理的宏观政策，审议通过风险控制的总体措施等；在管理层层面设立风险控制委员会，讨论和制定公司日常经营过程中风险防范和控制措施；在业务操作层面风险管理职责主要由监察稽核部和风险管理部负责，协调并与各部门合作完成运作风险管理以及进行投资风险分析与绩效评估，督察长负责组织指导监察稽核工作。

本基金的基金管理人对于金融工具的风险管理方法主要是通过定性分析和定量分析的方法去估测各种风险产生的可能损失。从定性分析的角度出发，判断风险损失的严重程度和出现同类风险损失的频度。而从定量分析的角度出发，根据本基金的投资目标，结合基金资产所运用金融工具特征通过特定的风险量化指标、模型，日常的量化报告，确定风险损失的限度和相应置信程度，及时可靠地对各种风险进行监督、检查和评估，并通过相应决策，将风险控制可在可承受的范围内。

#### 6.4.13.2 信用风险

信用风险是指基金在交易过程中因交易对手未履行合同责任，或者基金所投资证券之发行人出现违约、拒绝支付到期本息等情况，导致基金资产损失和收益变化的风险。

本基金的基金管理人在交易前对交易对手的资信状况进行了充分的评估。本基金的银行存款存放在本基金的托管人招商银行及境外资产托管人布朗兄弟哈里曼银行，因而与银行存款相关的信用风险不重大。本基金在境外交易所进行的交易均通过有资格的经纪商进行证券

交收和款项清算，违约风险发生的可能性很小；在场外交易市场进行交易前均对交易对手进行信用评估并对证券交割方式进行限制以控制相应的信用风险。

本基金的基金管理人建立了信用风险管理流程，通过对投资品种信用等级评估来控制证券发行人的信用风险。信用等级评估以内部信用研究分析与外部信用评级相结合，主要考察发行人的经营风险、财务风险和流动性风险，以及信用产品的条款和担保人的情况等。此外，本基金的基金管理人根据信用产品的评估结果，通过单只信用产品投资占基金资产净值的比例及占发行量的比例进行控制，通过分散化投资以分散信用风险。

于 2022 年 6 月 30 日，本基金持有的除国债、央行票据和政策性金融债以外的债券占基金资产净值的比例为 93.06%(2021 年 12 月 31 日：86.33%)。

### 6.4.13.3 流动性风险

流动性风险是指基金在履行与金融负债有关的义务时遇到资金短缺的风险。本基金的流动性风险一方面来自于基金份额持有人可随时要求赎回其持有的基金份额，另一方面来自于投资品种所处的交易市场不活跃而带来的变现困难或因投资集中而无法在市场出现剧烈波动的情况下以合理的价格变现。

针对兑付赎回资金的流动性风险，本基金的基金管理人每日对本基金的申购赎回情况进行严密监控并预测流动性需求，保持基金投资组合中的可用现金头寸与之相匹配。本基金的基金管理人在基金合同中设计了巨额赎回条款，约定在非常情况下赎回申请的处理方式，控制因开放申购赎回模式带来的流动性风险，有效保障基金持有人利益。

本基金将根据风险管理的原则，以套期保值为目的进行期货投资，以对冲系统性风险和某些特殊情况下的流动性风险等，主要采用流动性好、交易活跃的期货合约，通过多头或空头套期保值等策略进行套期保值操作。本基金力争利用期货的杠杆作用，达到降低投资组合的整体风险的目的。

于 2022 年 06 月 30 日，本基金所承担的全部金融负债的合同约定到期日均为一个月以内且不计息，可赎回基金份额净值(所有者权益)无固定到期日且不计息，因此账面余额即为未折现的合约到期现金流量。

#### 6.4.13.3.1 金融资产和金融负债的到期期限分析

本基金本报告期末及上年度末无金融资产和金融负债的到期期限分析。

#### 6.4.13.3.2 报告期内本基金组合资产的流动性风险分析

本基金的基金管理人在基金运作过程中严格按照《公开募集证券投资基金运作管理办法》及《公开募集开放式证券投资基金流动性风险管理规定》等法规的要求对本基金组合资产的流动性风险进行管理，通过独立的风险管理部门对本基金的组合持仓集中度指标、流通受限

制的投资品种比例以及组合在短时间内变现能力的综合指标等流动性指标进行持续的监测和分析。

本基金所持大部分证券在 OTC 市场交易，部分基金资产流通暂时受限制不能自由转让的情况参见附注“期末本基金持有的流通受限证券”。此外，如根据基金合同的规定，本基金可通过卖出回购金融资产方式借入短期资金应对流动性需求，其上限一般不超过基金持有的债券投资的公允价值。本基金主动投资于流动性受限资产的市值合计不得超过基金资产净值的 15%。于 2022 年 06 月 30 日，本基金持有的流动性受限资产的估值占基金资产净值的比例为 13.01%。

同时，基金管理人通过合理分散逆回购交易的到期日与交易对手的集中度；按照穿透原则对交易对手的财务状况、偿付能力及杠杆水平等进行必要的尽职调查与严格的准入管理，以及对不同的交易对手实施交易额度管理并进行动态调整等措施严格管理逆回购交易的流动性风险和交易对手风险。此外，基金管理人建立了逆回购交易质押品管理制度：根据质押品的资质确定质押率水平；持续监测质押品的风险状况与价值变动以确保质押品按公允价值计算足额；并在与私募类证券资管产品及中国证监会认定的其他主体为交易对手开展逆回购交易时，可接受质押品的资质要求与基金合同约定的投资范围保持一致。

#### 6.4.13.4 市场风险

市场风险是指基金所持金融工具的公允价值或未来现金流量因所处市场各类价格因素的变动而发生波动的风险，包括利率风险、外汇风险和其他价格风险。

##### 6.4.13.4.1 利率风险

利率风险是指金融工具的公允价值或未来现金流量受市场利率变动而发生波动的风险。利率敏感性金融工具均面临由于市场利率上升而导致公允价值下降的风险，其中浮动利率类金融工具还面临每个付息期间结束根据市场利率重新定价时对于未来现金流影响的风险。

本基金的基金管理人定期对本基金面临的利率敏感性缺口进行监控，并通过调整投资组合的久期等方法对上述利率风险进行管理。

本基金主要投资于 OTC 市场交易的固定收益品种，因此存在相应的利率风险。

##### 6.4.13.4.1.1 利率风险敞口

单位：人民币元

本期末 2022 年 6 月 30 日	1 年以内	1-5 年	5 年以上	不计息	合计
资产					
银行存款	9,826,377.16	-	-	-	9,826,377.16
结算备付金	-	-	-	4,360,283.79	4,360,283.79
存出保证金	-	-	-	842,624.66	842,624.66
交易性金融	24,408,867.6	25,995,389.5	52,729,491.7	-	103,133,748.



资产	3	1	6		90
衍生金融资产	-	-	-	-	-
买入返售金融资产	-	-	-	-	-
债权投资	-	-	-	-	-
其他债权投资	-	-	-	-	-
其他权益工具投资	-	-	-	-	-
应收清算款	-	-	-	-	-
应收股利	-	-	-	-	-
应收申购款	22.00	-	-	1,084.85	1,106.85
递延所得税资产	-	-	-	-	-
其他资产	-	-	-	-	-
资产总计	34,235,266.79	25,995,389.51	52,729,491.76	5,203,993.30	118,164,141.36
负债					
短期借款	-	-	-	-	-
交易性金融负债	-	-	-	-	-
衍生金融负债	-	-	-	-	-
卖出回购金融资产款	-	-	-	-	-
应付清算款	-	-	-	6,543,512.45	6,543,512.45
应付赎回款	-	-	-	601,304.24	601,304.24
应付管理人报酬	-	-	-	74,180.69	74,180.69
应付托管费	-	-	-	20,399.68	20,399.68
应付销售服务费	-	-	-	6,707.86	6,707.86
应付投资顾问费	-	-	-	-	-
应交税费	-	-	-	14,133.64	14,133.64
应付利润	-	-	-	-	-
递延所得税负债	-	-	-	-	-
其他负债	-	-	-	84,087.18	84,087.18
负债总计	-	-	-	7,344,325.74	7,344,325.74
利率敏感度缺口	34,235,266.79	25,995,389.51	52,729,491.76	-2,140,332.44	110,819,815.62

上年度末 2021 年 12 月 31 日	1 年以内	1-5 年	5 年以上	不计息	合计
资产					
银行存款	13,367,084.3 2	-	-	-	13,367,084.3 2
结算备付金	-	-	-	4,379,333.36	4,379,333.36
存出保证金	-	-	-	1,886,409.30	1,886,409.30
交易性金融 资产	60,347,045.9 4	25,246,957.2 2	30,184,523.6 9	-	115,778,526.8 5
衍生金融资 产	-	-	-	-	-
买入返售金 融资产	-	-	-	-	-
债权投资	-	-	-	-	-
其他债权投 资	-	-	-	-	-
其他权益工 具投资	-	-	-	-	-
应收清算款	-	-	-	-	-
应收股利	-	-	-	-	-
应收申购款	322.00	-	-	5,163.35	5,485.35
递延所得税 资产	-	-	-	-	-
其他资产	-	-	-	2,302,301.16	2,302,301.16
资产总计	73,714,452.2 6	25,246,957.2 2	30,184,523.6 9	8,573,207.17	137,719,140. 34
负债					
短期借款	-	-	-	-	-
交易性金融 负债	-	-	-	-	-
衍生金融负 债	-	-	-	-	-
卖出回购金 融资产款	-	-	-	-	-
应付清算款	-	-	-	2,891,486.23	2,891,486.23
应付赎回款	-	-	-	391,961.18	391,961.18
应付管理人 报酬	-	-	-	92,175.42	92,175.42
应付托管费	-	-	-	25,348.25	25,348.25
应付销售服 务费	-	-	-	8,465.70	8,465.70
应付投资顾	-	-	-	-	-

问费					
应交税费	-	-	-	41,564.07	41,564.07
应付利润	-	-	-	-	-
递延所得税 负债	-	-	-	-	-
其他负债	-	-	-	160,001.73	160,001.73
负债总计	-	-	-	3,611,002.58	3,611,002.58
利率敏感度 缺口	73,714,452.2 6	25,246,957.2 2	30,184,523.6 9	4,962,204.59	134,108,137. 76

注：表中所示为本基金资产及负债的账面价值，并按照合约规定的利率重新定价日或到期日孰早者予以分类。

#### 6.4.13.4.1.2 利率风险的敏感性分析

假设	除市场利率以外的其他市场变量保持不变		
分析	相关风险变量的变动	对资产负债表日基金资产净值的影响金额（单位：人民币元）	
		本期末（2022年6月30日）	上年度末（2021年12月31日）
	1.市场利率平行上升25个基点	-589,776.09	-343,805.34
	2.市场利率平行下降25个基点	597,495.79	348,980.11

#### 6.4.13.4.2 外汇风险

外汇风险是指金融工具的公允价值或未来现金流量因外汇汇率变动而发生波动的风险。本基金持有不以记账本位币计价的资产和负债，因此存在相应的外汇风险。本基金管理人每日对本基金的外汇头寸进行监控。

##### 6.4.13.4.2.1 外汇风险敞口

单位：人民币元

项目	本期末 2022 年 6 月 30 日					合计
	美元折合人民币	港币折合人民币	欧元折合人民币	日元折合人民币	其他币种折合人民币	
以外币计价的资产						
银行存款	8,959,038.94	5,193.32	148.23	-	-	8,964,380.49
结算备付金	625,540.60	-	-	-	-	625,540.60
存出保证金	842,624.66	-	-	-	-	842,624.66
交易性金融资产	103,133,748.90	-	-	-	-	103,133,748.90

资产合计	113,560,953.10	5,193.32	148.23	-	-	113,566,294.65
以外币计价的负债						
应付赎回费	23.83	-	-	-	-	23.83
应付赎回款	427,293.09	-	-	-	-	427,293.09
应付证券清算款	6,543,512.45	-	-	-	-	6,543,512.45
负债合计	6,970,829.37	-	-	-	-	6,970,829.37
资产负债表外汇风险敞口净额	106,590,123.73	5,193.32	148.23	-	-	106,595,465.28

项目	上年度末 2021 年 12 月 31 日					
	美元折合人民币	港币折合人民币	欧元折合人民币	日元折合人民币	其他币种折合人民币	合计
以外币计价的资产						
银行存款	13,139,375.43	4,964.98	21.51	-	-	13,144,361.92
存出保证金与结算备付金	550,607.81	-	-	-	-	550,607.81
交易性金融资产	109,367,068.31	4,000,598.56	2,410,859.98	-	-	115,778,526.85
应收利息	2,302,274.80	-	-	-	-	2,302,274.80
资产合计	125,359,326.35	4,005,563.54	2,410,881.49	-	-	131,775,771.38
以外币计价的负债						
应付赎回款	361,432.44	-	-	-	-	361,432.44
应付证券清算款	2,891,486.23	-	-	-	-	2,891,486.23
负债合计	3,252,918.67	-	-	-	-	3,252,918.67
资产负债表外汇风	122,106,407.68	4,005,563.54	2,410,881.49	-	-	128,522,852.71

险敞口净额						
-------	--	--	--	--	--	--

#### 6.4.13.4.2.2 外汇风险的敏感性分析

假设	除汇率以外的其他市场变量保持不变		
分析	相关风险变量的变动	对资产负债表日基金资产净值的影响金额（单位：人民币元）	
		本期末（2022年6月30日）	上年度末（2021年12月31日）
	1. 所有外币相对人民币升值 5%	5,516,510.42	6,426,142.64
2. 所有外币相对人民币贬值 5%	-5,516,510.42	-6,426,142.64	

#### 6.4.13.4.3 其他价格风险

其他价格风险是指基金所持金融工具的公允价值或未来现金流量因除市场利率和外汇汇率以外的市场价格因素变动而发生波动的风险。本基金主要投资于证券交易所上市交易的债券，所面临的其他价格风险来源于单个证券发行主体自身经营情况或特殊事项的影响，也可能来源于证券市场整体波动的影响。

本基金的基金管理人在构建和管理投资组合的过程中，通过分析全球各个国家和地区的宏观经济状况以及发债主体的微观基本面，对经济周期及其变化趋势等特征的研究和判断，做出资产配置及组合构建的决定；通过对单个证券的定性分析及定量分析，选择符合基金合同约定范围的投资品种进行投资。本基金的基金管理人定期结合宏观及微观环境的变化，对投资策略、资产配置、投资组合进行修正，来主动应对可能发生的市场价格风险。

本基金通过投资组合的分散化降低其他价格风险。本基金投资于债券比例不低于基金资产的 80%，其中，投资于境外发行的债券资产占非现金基金资产的比例不低于 80%。此外，本基金的基金管理人每日对本基金所持有的证券价格实施监控，定期运用多种定量方法对基金进行风险度量，包括 VaR(Value at Risk) 指标等来测试本基金面临的潜在价格风险，及时可靠地对风险进行跟踪和控制。

##### 6.4.13.4.3.1 其他价格风险敞口

于 2022 年 06 月 30 日，本基金持有在期货交易所交易的期货投资（2021 年 12 月 31 日：同）。在当日无负债结算制度下，期货投资与相关的期货暂收款（结算所得的持仓损益）之间按抵销后的净额为 0。

##### 6.4.13.4.3.2 其他价格风险的敏感性分析

#### 6.4.14 公允价值

##### 6.4.14.1 金融工具公允价值计量的方法

##### 6.4.14.2 持续的以公允价值计量的金融工具

**6.4.14.2.1 各层次金融工具的公允价值**

公允价值计量结果所属的层次	本期末 2022 年 6 月 30 日
第一层次	0.00
第二层次	103,133,748.90
第三层次	0.00
合计	103,133,748.90

**6.4.14.2.2 公允价值所属层次间的重大变动****6.4.14.3 非持续的以公允价值计量的金融工具的说明****6.4.14.4 不以公允价值计量的金融工具的相关说明****6.4.15 有助于理解和分析会计报表需要说明的其他事项**

本基金本报告期内无需要说明有助于理解和分析会计报表的其他事项。

**§ 7 投资组合报告****7.1 期末基金资产组合情况**

序号	项目	金额（人民币元）	占基金总资产的比例（%）
1	权益投资	-	-
	其中：普通股	-	-
	存托凭证	-	-
2	基金投资	-	-
3	固定收益投资	103,133,748.90	87.28
	其中：债券	103,133,748.90	87.28
	资产支持证券	-	-
4	金融衍生品投资	-	-
	其中：远期	-	-
	期货	-	-
	期权	-	-
	权证	-	-
5	买入返售金融资产	-	-
	其中：买断式回购的 买入返售金融资产	-	-
6	货币市场工具	-	-
7	银行存款和结算备付 金合计	14,186,660.95	12.01
8	其他资产	843,731.51	0.71
9	合计	118,164,141.36	100.00

## 7.2 期末在各个国家（地区）证券市场的权益投资分布

### 7.3 期末按行业分类的权益投资组合

本基金本报告期末未持有股票或存托凭证。

### 7.4 期末按公允价值占基金资产净值比例大小排序的权益投资明细

#### 7.4.1 期末按公允价值占基金资产净值比例大小排序的所有权益投资明细

### 7.5 报告期内股票投资组合的重大变动

#### 7.5.1 累计买入金额超出期初基金资产净值 2%或前 20 名的权益投资明细

#### 7.5.2 累计卖出金额超出期初基金资产净值 2%或前 20 名的权益投资明细

#### 7.5.3 权益投资的买入成本总额及卖出收入总额

### 7.6 期末按债券信用等级分类的债券投资组合

债券信用等级	公允价值（人民币元）	占基金资产净值比例（%）
A+ 至 A-	16,452,237.18	14.85
BBB+ 至 BBB-	25,843,570.19	23.32
BB+ 至 BB-	56,172,010.47	50.69
B+ 至 B-	2,696,619.11	2.43
其他	1,969,311.95	1.78
合计	103,133,748.90	93.06

本债券投资组合主要采用标准普尔、穆迪等机构提供的债券信用评级信息，未提供评级信息的可适用内部评级。

### 7.7 期末按公允价值占基金资产净值比例大小排名的前五名债券投资明细

金额单位：人民币元

序号	债券代码	债券名称	数量（张）	公允价值（人民币元）	占基金资产净值比例（%）
1	XS2029997942	DALWAN 7 1/2 07/24/22	15,000	10,158,794.50	9.17
2	US88032XAG97	TENCNT 3.595 01/19/28	13,000	8,456,073.74	7.63
3	XS1401816761	HUAWEI 4 1/8 05/06/26	10,730	7,051,703.55	6.36
4	XS2333569056	MEITUA 0 04/27/2028	12,000	6,796,258.94	6.13

5	US65334HA A05	CNOOC 7 7/8 03/15/2032	7,500	6,330,481.94	5.71
---	------------------	------------------------------	-------	--------------	------

### 7.8 期末按公允价值占基金资产净值比例大小排序的所有资产支持证券投资明细

本基金本报告期末未持有资产支持证券。

### 7.9 期末按公允价值占基金资产净值比例大小排名的前五名金融衍生品投资明细

序号	衍生品类别	衍生品名称	公允价值（人民币元）	占基金资产净值比例（%）
1	期货	UB2209	174,706.13	0.16
2	期货	ZT2209	-177,506.73	-0.16

### 7.10 期末按公允价值占基金资产净值比例大小排序的前十名基金投资明细

#### 7.11 投资组合报告附注

**7.11.1 声明本基金投资的前十名证券的发行主体本期是否出现被监管部门立案调查，或在报告编制日前一年内受到公开谴责、处罚的情形。如是，还应对相关证券的投资决策程序做出说明**

报告期内基金投资的前十名证券的发行主体未有被监管部门立案调查，不存在报告编制日前一年内受到公开谴责、处罚的情形。

**7.11.2 声明基金投资的前十名股票是否超出基金合同规定的备选股票库。如是，还应对相关股票的投资决策程序做出说明**

本基金投资的前十名股票没有超出基金合同规定的备选股票库，本基金管理人从制度和流程上要求股票必须先入库再买入。

#### 7.11.3 期末其他各项资产构成

单位：人民币元

序号	名称	金额（元）
1	存出保证金	842,624.66
2	应收清算款	-
3	应收股利	-
4	应收利息	-
5	应收申购款	1,106.85
6	其他应收款	-
7	待摊费用	-



8	其他	-
9	合计	843,731.51

#### 7.11.4 期末持有的处于转股期的可转换债券明细

金额单位：人民币元

序号	债券代码	债券名称	公允价值（元）	占基金资产净值比例（%）
1	XS2333569056	MEITUA 0 04/27/2028	6,796,258.94	6.13
2	XS2269112863	XIAOMI 0 12/17/27	4,478,866.21	4.04
3	XS2307183694	HOPE DU 0 03/02/26	1,580,239.40	1.43

#### 7.11.5 期末前十名股票中存在流通受限情况的说明

本基金本报告期末未持有股票。

## § 8 基金份额持有人信息

### 8.1 期末基金份额持有人户数及持有人结构

份额单位：份

份额级别	持有人户数（户）	户均持有的基金份额	持有人结构			
			机构投资者		个人投资者	
			持有份额	占总份额比例	持有份额	占总份额比例
南方全球精选债券发起（QDII）A（人民币）	982	113,521.82	10,001,677.94	8.97%	101,476,751.36	91.03%
南方全球精选债券发起（QDII）C（人民币）	752	33,073.57	-	-	24,871,322.64	100.00%
合计	1,734	78,633.07	10,001,677.94	7.34%	126,348,074.00	92.66%

注：机构投资者/个人投资者持有份额占总份额比例计算中，对下属分级基金，比例的分母采用各自级别的份额，对合计数，比例的分母采用下属分级基金份额的合计数（即期末基金份额总额），户均持有的基金份额的合计数=期末基金份额总额/期末持有人户数合计。

### 8.2 期末上市基金前十名持有人

## 8.3 期末基金管理人的从业人员持有本基金的情况

项目	份额级别	持有份额总数（份）	占基金总份额比例
基金管理人所有从业人员持有本基金	南方全球精选债券发起（QDII）A（人民币）	2,884,964.98	2.5879%
	南方全球精选债券发起（QDII）C（人民币）	1,385.43	0.0056%
	合计	2,886,350.41	2.1169%

注：分级基金管理人的从业人员持有份额占总份额比例计算中，对下属分级基金，比例的分母采用各自级别的份额，对合计数，比例的分母采用下属分级基金份额的合计数（即期末基金份额总额）。

## 8.4 期末基金管理人的从业人员持有本开放式基金份额总量区间情况

项目	份额级别	持有基金份额总量的数量区间（万份）
本公司高级管理人员、基金投资和研究部门负责人持有本开放式基金	南方全球精选债券发起（QDII）A（人民币）	0
	南方全球精选债券发起（QDII）C（人民币）	0
	合计	0
本基金基金经理持有本开放式基金	南方全球精选债券发起（QDII）A（人民币）	50~100
	南方全球精选债券发起（QDII）C（人民币）	0
	合计	50~100

## § 9 报告期末发起式基金发起资金持有份额情况

项目	持有份额总数	持有份额占基金总份额比例（%）	发起份额总数	发起份额占基金总份额比例（%）	发起份额承诺持有期限
基金管理人固有资金	10,001,677.94	7.34	10,000,000.00	7.33	自合同生效之日起不少于3年
基金管理人高级管理人员	-	-	-	-	-
基金经理等人员	695,567.90	0.51	-	-	-

基金管理人 股东	-	-	-	-	-
其他	-	-	-	-	-
合计	10,697,245.84	7.85	10,000,000.00	7.33	-

本报告期内发起式基金基金管理公司固有资金、高管、基金经理等人员，股东持有份额的变动情况。

## § 10 开放式基金份额变动

单位：份

项目	南方全球精选债券发起 (QDII) A (人民币)	南方全球精选债券发起 (QDII) C (人民币)
基金合同生效日(2019年8月21日)基金份额总额	430,272,590.24	124,784,383.09
本报告期期初基金份额总额	121,047,997.88	26,691,467.69
本报告期基金总申购份额	3,175,642.71	2,845,213.55
减：报告期基金总赎回份额	12,745,211.29	4,665,358.60
本报告期期间基金拆分变动份额（份额减少以“-”填列）	-	-
本报告期期末基金份额总额	111,478,429.30	24,871,322.64

## § 11 重大事件揭示

### 11.1 基金份额持有人大会决议

本报告期末召开基金份额持有人大会。

### 11.2 基金管理人、基金托管人的专门基金托管部门的重大人事变动

2022年5月27日，周易先生任南方基金管理股份有限公司董事长（法定代表人）。

本报告期内，基金托管人无重大人事变动。

### 11.3 涉及基金管理人、基金财产、基金托管业务的诉讼

本报告期内，无涉及基金管理人主营业务的诉讼。

本报告期内，无涉及基金财产、基金托管业务的诉讼。

### 11.4 基金投资策略的改变

本报告期基金投资策略无改变。

## 11.5 为基金进行审计的会计师事务所情况

本报告期本基金聘请的会计师事务所未发生变更。

## 11.6 管理人、托管人及其高级管理人员受稽查或处罚等情况

本报告期内，基金管理人及其高级管理人员未受监管部门稽查或处罚。

本报告期内，基金管理人收到中国证券监督管理委员会深圳监管局对公司的监管措施。基金管理人已及时按要求改正并报告。

本报告期内，基金托管人及其高级管理人员未受监管部门稽查或处罚。

## 11.7 基金租用证券公司交易单元的有关情况

### 11.7.1 基金租用证券公司交易单元进行股票投资及佣金支付情况

金额单位：人民币元

券商名称	交易单元数量	股票交易		应支付该券商的佣金		备注
		成交金额	占当期股票成交总额的比例	佣金	占当期佣金总量的比例	
ANZ BANK	-	-	-	-	-	-
BNP Paribas Corporate & Investment Banking	-	-	-	-	-	-
BOCI Securities Limited	-	-	-	-	-	-
Barclays Bank	-	-	-	-	-	-
CITI Group Global Markets Asia Limited	-	-	-	-	-	-
CMB International Securities Limited	-	-	-	-	-	-

China International Capital Corporation Hong Kong Securities Limited	-	-	-	22,189.26	100.00%	-
Credit Suisse(Hong Kong) Limited	-	-	-	-	-	-
Goldman Sachs (Asia)L.L.C	-	-	-	-	-	-
Guotai Junan (Hong Kong) Limited	-	-	-	-	-	-
J.P. Morgan Securities (Asia Pacific)Limited	-	-	-	-	-	-
Jeffery International Limited	-	-	-	-	-	-
Mizuho Securities Asia Ltd	-	-	-	-	-	-
Morgan Stanley Asia Limited	-	-	-	-	-	-
Nomura (Hong Kong) Limited	-	-	-	-	-	-
SC Lowy	-	-	-	-	-	-
The Hongkong	-	-	-	-	-	-

and Shanghai Banking Corporatio n Limited						
UBS Securities Asia Limited	-	-	-	-	-	-

注：交易单元的选择标准和程序根据中国证监会《关于完善证券投资基金交易席位制度有关问题的通知》（证监基金字[2007]48号）的有关规定，我公司制定了租用证券公司交易单元的选择标准和程序：

A：选择标准

- 1、公司经营行为规范，财务状况和经营状况良好；
- 2、公司具有较强的研究能力，能及时、全面地为基金提供高质量的宏观经济研究、行业研究及市场走向、个股分析报告和专门研究报告；
- 3、公司内部管理规范，能满足基金操作的保密要求；
- 4、建立了广泛的信息网络，能及时提供准确的信息资讯服务。

B：选择流程 公司研究部门定期对券商服务质量从以下几方面进行量化评比，并根据评比的结果选择席位：

- 1、服务的主动性。主要针对证券公司承接调研课题的态度、协助安排上市公司调研、以及就有关专题提供研究报告和讲座；
- 2、研究报告的质量。主要是指证券公司所提供研究报告是否详实，投资建议是否准确；
- 3、资讯提供的及时性及便利性。主要是指证券公司提供资讯的时效性、及时性以及提供资讯的渠道是否便利、提供的资讯是否充足全面。

C：报告期内基金租用券商交易单元的变更情况：

新增交易单元：

无

退租交易单元：

无

### 11.7.2 基金租用证券公司交易单元进行其他证券投资的情况

金额单位：人民币元

券商名称	债券交易		债券回购交易		权证交易		基金交易	
	成交金额	占当期债券成交总额的比例	成交金额	占当期债券回购成交总额的比例	成交金额	占当期权证成交总额的比例	成交金额	占当期基金成交总额的比例

ANZ BANK	6,321,332.26	3.76%	-	-	-	-	-	-
BNP Paribas Corporate & Investment Banking	16,848,564.76	10.02%	-	-	-	-	-	-
BOCI Securities Limited	360,154.50	0.21%	-	-	-	-	-	-
Barclays Bank	20,814,284.50	12.38%	-	-	-	-	-	-
CITI Group Global Markets Asia Limited	11,084,100.07	6.59%	-	-	-	-	-	-
CMB International Securities Limited	5,369,120.00	3.19%	-	-	-	-	-	-
China International Capital Corporation on Hong Kong Securities Limited	-	-	-	-	-	-	37,764,919.41	100.00%
Credit Suisse(Hong Kong) Limited	404,526.00	0.24%	-	-	-	-	-	-
Goldman Sachs (Asia)L.L.C	31,728,274.15	18.87%	-	-	-	-	-	-
Guotai Junan (Hong	14,474,425.47	8.61%	-	-	-	-	-	-

Kong) Limited									
J.P. Morgan Securities (Asia Pacific)Li mited	4,428,634. 32	2.63%	-	-	-	-	-	-	-
Jeffery Internatio nal Limited	4,024,580. 26	2.39%	-	-	-	-	-	-	-
Mizuho Securities Asia Ltd	2,453,898. 75	1.46%	-	-	-	-	-	-	-
Morgan Stanley Asia Limited	12,964,47 8.19	7.71%	-	-	-	-	-	-	-
Nomura (Hong Kong) Limited	10,667,68 9.37	6.35%	-	-	-	-	-	-	-
SC Lowy	9,398,591. 46	5.59%	-	-	-	-	-	-	-
The Hongkong and Shanghai Banking Corporati on Limited	13,827,72 7.71	8.23%	-	-	-	-	-	-	-
UBS Securities Asia Limited	2,926,662. 36	1.74%	-	-	-	-	-	-	-

## 11.8 其他重大事件

序号	公告事项	法定披露方式	法定披露日期
1	关于南方全球精选债券型发起式证券投资基金(QDII)2022 年境外主要市场节假日申购赎回	证券时报、基金管理人网站、中国证监会	2022-01-05



	安排的公告	基金电子披露网站	
--	-------	----------	--

## § 12 影响投资者决策的其他重要信息

### 12.1 报告期内单一投资者持有基金份额比例达到或超过 20%的情况

报告期内单一投资者持有基金份额比例不存在达到或超过 20%的情况。

### 12.2 影响投资者决策的其他重要信息

无。

## § 13 备查文件目录

### 13.1 备查文件目录

- 1、中国证监会批准设立南方全球精选债券型发起式证券投资基金(QDII)的文件；
- 2、《南方全球精选债券型发起式证券投资基金(QDII)基金合同》；
- 3、《南方全球精选债券型发起式证券投资基金(QDII)托管协议》；
- 4、基金管理人业务资格批件、营业执照；
- 5、报告期内在选定报刊上披露的各项公告；
- 6、《南方全球精选债券型发起式证券投资基金(QDII)2022 年中期报告》原文。

### 13.2 存放地点

深圳市福田区莲花街道益田路 5999 号基金大厦 32-42 楼。

### 13.3 查阅方式

网站：<http://www.nffund.com>