

鹏华中债-市场隐含评级 AAA 信用债(1-3 年)指数证券投资基金 2022 年第 2 季度报告

2022 年 5 月 11 日

基金管理人：鹏华基金管理有限公司

基金托管人：招商银行股份有限公司

报告送出日期：2022 年 7 月 20 日

§ 1 重要提示

基金管理人的董事会、董事保证本报告所载资料不存在虚假记载、误导性陈述或重大遗漏，并对其内容的真实性、准确性和完整性承担个别及连带的法律责任。

基金托管人招商银行股份有限公司根据本基金合同规定，于 2022 年 07 月 19 日复核了本报告中的财务指标、净值表现和投资组合报告等内容，保证复核内容不存在虚假记载、误导性陈述或者重大遗漏。

基金管理人承诺以诚实信用、勤勉尽责的原则管理和运用基金资产，但不保证基金一定盈利。

基金的过往业绩并不代表其未来表现。投资有风险，投资者在作出投资决策前应仔细阅读本基金的招募说明书及其更新。

本报告中财务资料未经审计。

本报告期自 2022 年 04 月 01 日起至 2022 年 05 月 11 日止。

§ 2 基金产品概况

基金简称	鹏华中债 1-3 隐含评级 AAA 指数
基金主代码	009745
基金运作方式	契约型开放式
基金合同生效日	2020 年 9 月 23 日
报告期末基金份额总额	28,036.50 份
投资目标	本基金通过指数化投资，争取在扣除各项费用之前获得与标的指数相似的总回报，追求跟踪偏离度及跟踪误差的最小化。
投资策略	1、债券指数化投资策略 本基金为指数基金，主要采用抽样复制和动态最优化的方法，投资于标的指数中具有代表性和流动性的成份券和备选成份券，或选择非成份券作为替代，构造与标的指数风险收益特征相似的资产组合，以实现对标指数的有效跟踪。在正常市场情况下，本基金力争追求日均跟踪偏离度的绝对值不超过 0.35%，将年化跟踪误差控制在 4%以内。如因标的指数编制规则调整等其他原因，导致基金跟踪偏离度和跟踪误差超过了上述范围，基金管理人应采取合理措施，避免跟踪误差进一步扩大。 2、其他债券投资策略 基金管理人还可以在控制风险的前提下，使用其他债券投资策略。例如，基金管理人可以利用债券一、二级市场间的套利机会进行跨市场套利；还可以使用事件驱动策略，即通过分析重大事件发生对投资标的定价的影响而进行套利；或运用杠杆原理进行回购交易等。 3、资产支持

	<p>证券的投资策略 本基金将综合运用战略资产配置和战术资产配置进行资产支持证券的投资组合管理,并根据信用风险、利率风险和流动性风险变化积极调整投资策略,严格遵守法律法规和基金合同的约定,力争在保证本金安全和基金资产流动性的基础上获得稳定收益。</p> <p>4、国债期货投资策略 本基金可根据风险管理的原则,充分考虑国债期货的流动性和风险收益特征,在风险可控的前提下,适度参与国债期货投资。未来,如法律法规或监管机构允许基金投资于其他与利率、标的指数、标的指数成份券或构成基金组合的非成份券相关的衍生工具,如远期、掉期、期权等,以及其他投资品种的,基金管理人在履行适当程序后,可以将其纳入本基金的投资范围,并更新和丰富基金投资策略。基金衍生品投资的目的是使基金的投资组合更紧密地跟踪标的指数或复制标的指数的相关重要特征,以便更好地实现基金的投资目标。基金的衍生品投资只能用于风险对冲而不能用于投机。</p>	
业绩比较基准	中债-市场隐含评级 AAA 信用债(1-3 年)指数收益率×95%+银行活期存款利率(税后)×5%	
风险收益特征	本基金属于债券型基金,其预期的收益与风险低于股票型基金、混合型基金,高于货币市场基金。本基金为指数型基金,具有与标的指数以及标的指数所代表的债券市场相似的风险收益特征。	
基金管理人	鹏华基金管理有限公司	
基金托管人	招商银行股份有限公司	
下属分级基金的基金简称	鹏华中债 1-3 隐含评级 AAA 指数 A	鹏华中债 1-3 隐含评级 AAA 指数 C
下属分级基金的交易代码	009745	009746
报告期末下属分级基金的份额总额	16,622.93 份	11,413.57 份
下属分级基金的风险收益特征	风险收益特征同上	风险收益特征同上

注:无。

§ 3 主要财务指标和基金净值表现

3.1 主要财务指标

单位:人民币元

主要财务指标	报告期(2022年4月1日-2022年5月11日)	
	鹏华中债 1-3 隐含评级 AAA 指数 A	鹏华中债 1-3 隐含评级 AAA 指数 C
1. 本期已实现收益	824.39	591.48
2. 本期利润	824.39	591.48
3. 加权平均基金份额本期利润	0.0437	0.0518
4. 期末基金资产净值	16,675.24	11,471.00

5. 期末基金份额净值	1.0031	1.0050
-------------	--------	--------

注：1. 本期已实现收益指基金本期利息收入、投资收益、其他收入（不含公允价值变动收益）扣除相关费用后的余额，本期利润为本期已实现收益加上本期公允价值变动收益等未实现收益。

2. 所述基金业绩指标不包括持有人认购或交易基金的各项费用（例如，开放式基金的申购赎回费、基金转换费等），计入费用后实际收益水平要低于所列数字。

3.2 基金净值表现

3.2.1 基金份额净值增长率及其与同期业绩比较基准收益率的比较

鹏华中债 1-3 隐含评级 AAA 指数 A

阶段	净值增长率①	净值增长率标准差②	业绩比较基准收益率③	业绩比较基准收益率标准差④	①-③	②-④
过去三个月	5.40%	1.55%	0.72%	0.02%	4.68%	1.53%
过去六个月	2.32%	0.83%	1.32%	0.03%	1.00%	0.80%
过去一年	-1.94%	0.52%	3.61%	0.02%	-5.55%	0.50%
自基金合同生效起至今	1.55%	0.40%	7.10%	0.03%	-5.55%	0.37%

鹏华中债 1-3 隐含评级 AAA 指数 C

阶段	净值增长率①	净值增长率标准差②	业绩比较基准收益率③	业绩比较基准收益率标准差④	①-③	②-④
过去三个月	5.43%	1.55%	0.72%	0.02%	4.71%	1.53%
过去六个月	2.33%	0.84%	1.32%	0.03%	1.01%	0.81%
过去一年	-1.98%	0.53%	3.61%	0.02%	-5.59%	0.51%
自基金合同生效起至今	1.88%	0.40%	7.10%	0.03%	-5.22%	0.37%

注：业绩比较基准=中债-市场隐含评级 AAA 信用债（1-3 年）指数收益率×95%+银行活期存款利率（税后）×5%

3.2.2 自基金合同生效以来基金累计净值增长率变动及其与同期业绩比较基准收益率变动的比较

鹏华中债 1-3 隐含评级 AAA 指数 A 累计净值增长率与同期业绩比较基准收益率的历史走势对比图

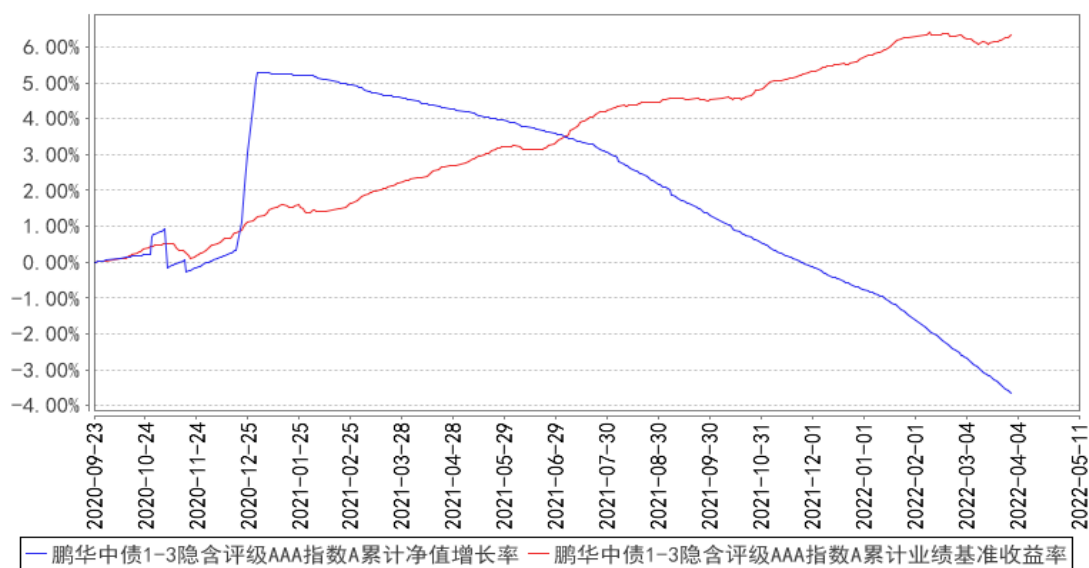

鹏华中债 1-3 隐含评级 AAA 指数 C 累计净值增长率与同期业绩比较基准收益率的历史走势对比图

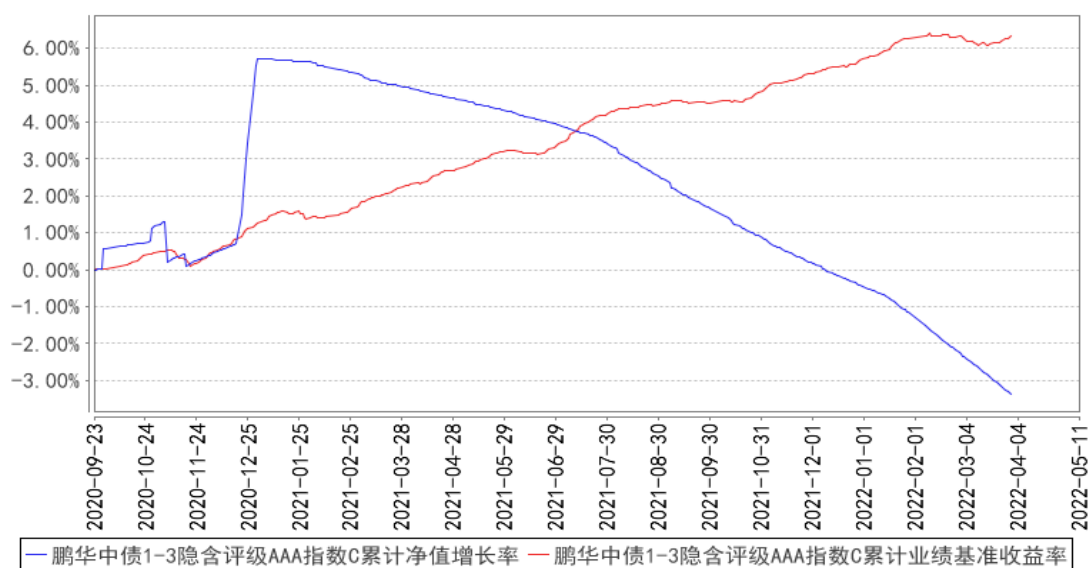

注：1、本基金基金合同于 2020 年 09 月 23 日生效。2、截至建仓期结束，本基金的各项投资比例已达到基金合同中规定的各项比例。

3.3 其他指标

注：无。

§ 4 管理人报告

4.1 基金经理（或基金经理小组）简介

姓名	职务	任本基金的基金经理期限		证券从业年限	说明
		任职日期	离任日期		

张佳蕾	基金经理	2022-01-28	2022-05-11	13 年	张佳蕾女士，国籍中国，理学硕士，13 年证券从业经验。曾任德勤会计师事务所(伦敦)企业风险管理咨询师，大成基金管理有限公司交易员及研究员。2017 年 8 月加盟鹏华基金管理有限公司，现担任现金投资部副总经理/基金经理。2018 年 10 月至今担任鹏华货币市场证券投资基金基金经理，2018 年 10 月至今担任鹏华兴鑫宝货币市场基金基金经理，2019 年 12 月至今担任鹏华添利交易型货币市场基金基金经理，2019 年 12 月至今担任鹏华增值宝货币市场基金基金经理，2020 年 06 月至今担任鹏华中短债 3 个月定期开放债券型证券投资基金基金经理，2021 年 06 月至今担任鹏华稳泰 30 天滚动持有债券型证券投资基金基金经理，2022 年 01 月至今担任鹏华中债-0-3 年 AA+ 优选信用债指数证券投资基金基金经理，2022 年 01 月至今担任鹏华中债 1-3 年国开行债券指数证券投资基金基金经理，2022 年 01 月至今担任鹏华 9-10 年利率债债券型发起式证券投资基金基金经理，2022 年 01 月至 2022 年 05 月担任鹏华中债-市场隐含评级 AAA 信用债(1-3 年)指数证券投资基金基金经理，张佳蕾女士具备基金从业资格。本报告期内本基金基金经理发生变动，张佳蕾不再担任本基金基金经理。
-----	------	------------	------------	------	--

注：1. 任职日期和离任日期均指公司作出决定后正式对外公告之日；担任新成立基金基金经理的，任职日期为基金合同生效日。

2. 证券从业的含义遵从行业协会关于从业人员资格管理办法的相关规定。

4.1.1 期末兼任私募资产管理计划投资经理的基金经理同时管理的产品情况

注：无。

4.2 管理人对报告期内本基金运作合规守信情况的说明

报告期内，本基金管理人严格遵守《证券投资基金法》等法律法规、中国证监会的有关规定以及基金合同的约定，本着诚实守信、勤勉尽责的原则管理和运作基金资产，在严格控制风险的基础上，为基金份额持有人谋求最大利益。本报告期内，本基金运作合规，因市场波动等被动原因存在本基金投资比例不符合基金合同要求的情形，本基金管理人严格按照基金合同的约定及时进行了调整，不存在违反基金合同和损害基金份额持有人利益的行为。

4.3 公平交易专项说明

4.3.1 公平交易制度的执行情况

报告期内，本基金管理人严格执行公平交易制度，确保不同投资组合在研究、交易、分配等各环节得到公平对待。

4.3.2 异常交易行为的专项说明

报告期内，本基金未发生违法违规且对基金财产造成损失的异常交易行为。本报告期内未发生基金管理人管理的所有投资组合参与的交易所公开竞价同日反向交易成交较少的单边交易量超过该证券当日成交量的 5% 的情况。

4.4 报告期内基金的投资策略和运作分析

2022 年二季度，4-5 月疫情多点复发，疫情防控背景下经济活动受到影响，经济下行压力加大，6 月疫情影响减小，经济缓慢修复。生产端，工业增加值下滑，PMI 连续两月低于荣枯线后，6 月回到荣枯线以上，但绝对值偏低。需求端，出口增速较一季度放慢，但仍有韧性。固定资产投资增速放缓，房地产开发投资累计同比转负。受收入预期下降和消费场景受限等因素影响，消费增速下行。金融数据方面，政府债发行加速支撑下社融增速保持较高水平，但居民预期偏谨慎，贷款下滑较为明显，存款增量超季节性，社融与 M2 增速出现倒挂的情况。通胀风险可控，PPI 延续下行，CPI 温和抬升。货币政策强调稳就业和稳物价，就业压力加大、物价平稳背景下整体偏宽松。美联储二季度加快加息步伐，但人民币汇率运行平稳，对国内货币政策影响有限。具体操作上，4 月央行全面降准 0.25 个百分点，共计释放长期资金约 5300 亿元，截至 5 月中旬央行已上缴结存利润 8000 亿元，相当于降准 0.4 个百分点，全年上缴利润预计将超 1.1 万亿元。公开市场操作净回笼 2500 亿，7 天逆回购利率和 MLF 利率保持不变，1 年期 LPR 报价较上一季度持平，5 年期 LPR 较上一季度下降 15bp。二季度内受经济活动放缓影响，资金淤积在银行间市场，资金利率明显低于政策利率。半年末央行通过公开市场操作适量增加流动性投放，市场存量杠杆水平偏高，回购市场出现了明显的流动性分层现象。银行间 7 天质押式回购加权利率均值为 1.85%，较上一季度下行 44BP。

2022 年二季度，债券市场收益率表现分化，短端下行较多。其中，10 年期国债收益率上行 3.27BP，10 年期国开债收益率上行 1.21BP；3 年期国债收益率上行 3.40BP，3 年期国开债收益率下行 0.43BP；1 年期国债收益率下行 17.95BP，1 年期国开债收益率下行 26.66BP。

4.5 报告期内基金的业绩表现

截至本报告期末，本报告期 A 类份额净值增长率为 5.40%，同期业绩比较基准增长率为 0.72%，

C 类份额净值增长率为 5.43%，同期业绩比较基准增长率为 0.72%。

4.6 报告期内基金持有人数或基金资产净值预警说明

本报告期内，本基金存在连续六十个工作日出现基金资产净值低于五千万元的情形，本基金基金合同已于 2022 年 5 月 11 日终止。

本报告期内，本基金存在连续六十个工作日出现基金份额持有人数量不满二百人的情形，本基金基金合同已于 2022 年 5 月 11 日终止。

§ 5 投资组合报告

5.1 报告期末基金资产组合情况

序号	项目	金额（元）	占基金总资产的比例（%）
1	权益投资	-	-
	其中：股票	-	-
2	基金投资	-	-
3	固定收益投资	-	-
	其中：债券	-	-
	资产支持证券	-	-
4	贵金属投资	-	-
5	金融衍生品投资	-	-
6	买入返售金融资产	-	-
	其中：买断式回购的买入返售金融资产	-	-
7	银行存款和结算备付金合计	28,168.81	100.00
8	其他资产	0.00	0.00
9	合计	28,168.81	100.00

5.2 报告期末按行业分类的股票投资组合

5.2.1 报告期末指数投资按行业分类的境内股票投资组合

注：无。

5.2.2 报告期末积极投资按行业分类的境内股票投资组合

注：无。

5.2.3 报告期末按行业分类的港股通投资股票投资组合

注：无。

5.3 期末按公允价值占基金资产净值比例大小排序的股票投资明细

5.3.1 报告期末指数投资按公允价值占基金资产净值比例大小排序的前十名股票投资明细

注：无。

5.3.2 报告期末积极投资按公允价值占基金资产净值比例大小排序的前五名股票投资明细

注：无。

5.4 报告期末按债券品种分类的债券投资组合

注：无。

5.5 报告期末按公允价值占基金资产净值比例大小排序的前五名债券投资明细

注：无。

5.6 报告期末按公允价值占基金资产净值比例大小排序的前十名资产支持证券投资 明细

注：无。

5.7 报告期末按公允价值占基金资产净值比例大小排序的前五名贵金属投资明细

注：无。

5.8 报告期末按公允价值占基金资产净值比例大小排序的前五名权证投资明细

注：无。

5.9 报告期末本基金投资的国债期货交易情况说明

5.9.1 本期国债期货投资政策

本基金可根据风险管理的原则，充分考虑国债期货的流动性和风险收益特征，在风险可控的前提下，适度参与国债期货投资。

5.9.2 报告期末本基金投资的国债期货持仓和损益明细

注：无。

5.9.3 本期国债期货投资评价

注：无

5.10 投资组合报告附注

5.10.1 本基金投资的前十名证券的发行主体本期是否出现被监管部门立案调查，或在报告编制日前一年内受到公开谴责、处罚的情形

本基金投资的前十名证券中本期没有发行主体被监管部门立案调查的、或在报告编制日前一年内受到公开谴责、处罚的证券。

5.10.2 基金投资的前十名股票是否超出基金合同规定的备选股票库

本基金投资的前十名证券没有超出基金合同规定的证券备选库。

5.10.3 其他资产构成

注：无。

5.10.4 报告期末持有的处于转股期的可转换债券明细

注：无。

5.10.5 报告期末前十名股票中存在流通受限情况的说明

5.10.5.1 报告期末指数投资前十名股票中存在流通受限情况的说明

注：无。

5.10.5.2 报告期末积极投资前五名股票中存在流通受限情况的说明

注：无。

5.10.6 投资组合报告附注的其他文字描述部分

由于四舍五入的原因，投资组合报告中数字分项之和与合计项之间可能存在尾差。

§6 开放式基金份额变动

单位：份

项目	鹏华中债 1-3 隐含评级 AAA 指数 A	鹏华中债 1-3 隐含评级 AAA 指数 C
报告期期初基金份额总额	27,324.47	11,413.57
报告期期间基金总申购份额	-	-
减：报告期期间基金总赎回份额	10,701.54	-
报告期期间基金拆分变动份额（份额减少以“-”填列）	-	-
报告期期末基金份额总额	16,622.93	11,413.57

§7 基金管理人运用固有资金投资本基金情况

7.1 基金管理人持有本基金份额变动情况

注：无。

7.2 基金管理人运用固有资金投资本基金交易明细

注：无。

§ 8 影响投资者决策的其他重要信息

8.1 报告期内单一投资者持有基金份额比例达到或超过 20%的情况

注：无。

8.2 影响投资者决策的其他重要信息

注：无。

§ 9 备查文件目录

9.1 备查文件目录

- (一) 《鹏华中债-市场隐含评级 AAA 信用债(1-3 年)指数证券投资基金基金合同》；
- (二) 《鹏华中债-市场隐含评级 AAA 信用债(1-3 年)指数证券投资基金托管协议》；
- (三) 《鹏华中债-市场隐含评级 AAA 信用债(1-3 年)指数证券投资基金 2022 年第 2 季度报告》
(原文)。

9.2 存放地点

深圳市福田区福华三路 168 号深圳国际商会中心第 43 层鹏华基金管理有限公司。

9.3 查阅方式

投资者可在基金管理人营业时间内免费查阅，也可按工本费购买复印件，或通过本基金管理人网站 (<http://www.phfund.com.cn>) 查阅。

投资者对本报告书如有疑问，可咨询本基金管理人鹏华基金管理有限公司，本公司已开通客户服务系统，咨询电话：4006788999。

鹏华基金管理有限公司

2022 年 7 月 20 日