

华宝中证医疗指数分级证券投资基金 2020 年第 4 季度报告

2020 年 12 月 31 日

基金管理人：华宝基金管理有限公司

基金托管人：中国银行股份有限公司

报告送出日期：2021 年 1 月 22 日

§ 1 重要提示

基金管理人的董事会及董事保证本报告所载资料不存在虚假记载、误导性陈述或重大遗漏，并对其内容的真实性、准确性和完整性承担个别及连带责任。

基金托管人中国银行股份有限公司根据本基金合同规定，于 2021 年 1 月 20 日复核了本报告中的财务指标、净值表现和投资组合报告等内容，保证复核内容不存在虚假记载、误导性陈述或者重大遗漏。

基金管理人承诺以诚实信用、勤勉尽责的原则管理和运用基金资产，但不保证基金一定盈利。

基金的过往业绩并不代表其未来表现。投资有风险，投资者在作出投资决策前应仔细阅读本基金的招募说明书。

本报告中财务资料未经审计。

本报告期自 2020 年 10 月 01 日起至 12 月 31 日止。

§ 2 基金产品概况

基金简称	华宝中证医疗指数分级
场内简称	医疗分级
基金主代码	162412
基金运作方式	契约型开放式
基金合同生效日	2015 年 5 月 21 日
报告期末基金份额总额	718,733,514.88 份
投资目标	紧密跟踪标的指数，追求跟踪偏离度和跟踪误差最小化。在正常情况下，本基金力争将基金的净值增长率与业绩比较基准之间的日均跟踪偏离度绝对值控制在 0.35%以内，年跟踪误差控制在 4%以内。
投资策略	本基金原则上采取完全复制策略，即按照标的指数的成份股构成及其权重构建基金股票投资组合，并根据标的指数成份股及其权重的变动进行相应地调整。同时，本基金还将根据法律法规和基金合同中的投资比例限制、申购赎回变动情况、股票增

	发因素等变化，对股票投资组合进行适时调整，以保证基金净值增长率与标的指数收益率之间的高度正相关和跟踪误差最小化。		
业绩比较基准	中证医疗指数收益率×95%+同期银行活期存款利率（税后）×5%。		
风险收益特征	本基金为股票型指数基金，具有较高预期风险、较高预期收益的特征，其预期风险和预期收益均高于货币市场基金、债券型基金和混合型基金。		
基金管理人	华宝基金管理有限公司		
基金托管人	中国银行股份有限公司		
下属分级基金的基金简称	医疗 A	医疗 B	华宝中证医疗指数分级
下属分级基金的交易代码	150261	150262	162412
报告期末下属分级基金的份额总额	36,659,895.00 份	36,659,895.00 份	645,413,724.88 份
下属分级基金的风险收益特征	华宝医疗 A 份额具有较低风险、收益相对稳定的特征。	华宝医疗 B 份额具有较高风险、较高预期收益的特征。	本基金为股票型指数基金，具有较高预期风险、较高预期收益的特征，其预期风险和预期收益均高于货币市场基金、债券型基金和混合型基金。

§ 3 主要财务指标和基金净值表现

3.1 主要财务指标

单位：人民币元

主要财务指标	报告期（2020 年 10 月 1 日-2020 年 12 月 31 日）
1. 本期已实现收益	81,886,598.45
2. 本期利润	114,478,280.90

3. 加权平均基金份额本期利润	0.1526
4. 期末基金资产净值	945,583,398.75
5. 期末基金份额净值	1.3156

注：1. 本期已实现收益指基金本期利息收入、投资收益、其他收入（不含公允价值变动收益）扣除相关费用后的余额，本期利润为本期已实现收益加上本期公允价值变动收益。

2. 所述基金业绩指标不包括持有人认购或交易基金的各项费用，计入费用后实际收益水平要低于所列数字。

3.2 基金净值表现

3.2.1 基金份额净值增长率及其与同期业绩比较基准收益率的比较

阶段	净值增长率 ①	净值增长率 标准差②	业绩比较基 准收益率③	业绩比较基 准收益率标 准差④	①-③	②-④
过去三个月	11.84%	1.62%	11.49%	1.64%	0.35%	-0.02%
过去六个月	16.62%	1.76%	12.98%	1.81%	3.64%	-0.05%
过去一年	80.80%	1.83%	74.91%	1.87%	5.89%	-0.04%
过去三年	139.98%	1.71%	127.16%	1.73%	12.82%	-0.02%
过去五年	58.54%	1.68%	52.31%	1.68%	6.23%	0.00%
自基金合同 生效起至今	-16.25%	1.95%	15.10%	1.94%	-31.35%	0.01%

注：1. 本基金业绩比较基准为：中证医疗指数收益率×95%+同期银行活期存款利率（税后）×5%。

2. 净值以及比较基准相关数据计算中涉及天数的，包括所有交易日以及季末最后一自然日（如非交易日）。

3.2.2 自基金合同生效以来基金累计净值增长率变动及其与同期业绩比较基准收益率变动的比较

华宝中证医疗指数累计净值增长率与同期业绩比较基准收益率的历史走势对比图

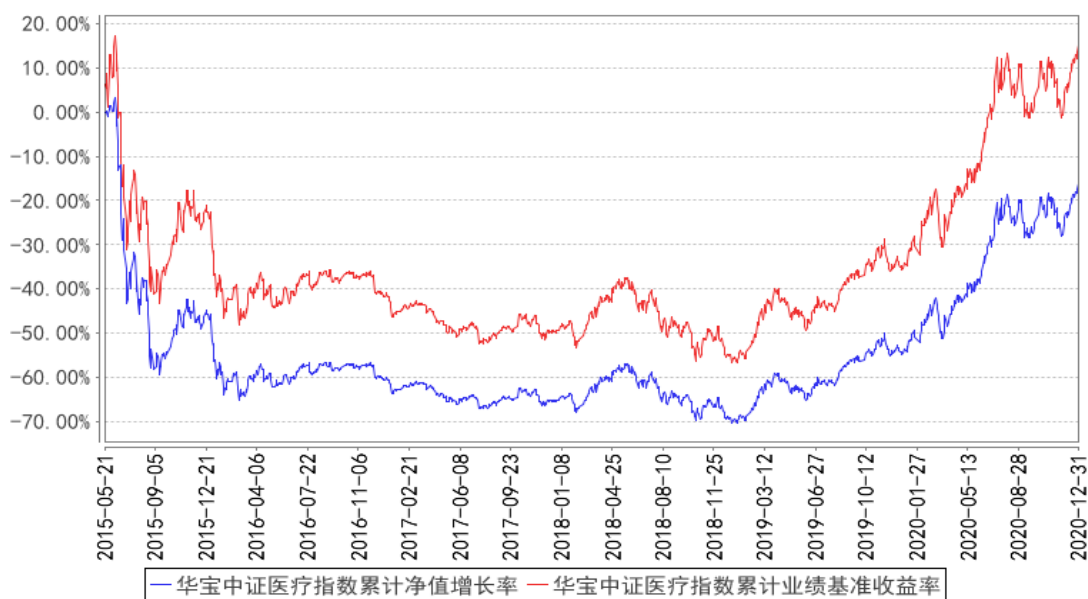

注：按照基金合同的约定，自基金成立日期的 6 个月内达到规定的资产组合，截至 2015 年 11 月 21 日，本基金已达到合同规定的资产配置比例。

§ 4 管理人报告

4.1 基金经理（或基金经理小组）简介

姓名	职务	任本基金的基金经理期限		证券从业年限	说明
		任职日期	离任日期		
胡洁	指数研发投资部总经理、本基金基金经理、华宝中证军工 ETF、华宝标普中国 A 股红利机会指数 (LOF) (场内简称“红利基金”)、华宝中证银	2021 年 1 月 1 日	-	14 年	硕士。2006 年 6 月加入华宝基金管理有限公司，先后在交易部、产品开发部和量化投资部工作，现任指数研发投资部总经理。2012 年 10 月至 2019 年 1 月任上证 180 成长交易型开放式指数证券投资基金基金经理。2012 年 10 月至 2018 年 11 月任华宝上证 180 成长交易型开放式指数证券投资基金联接基金基金经理。2015 年 6 月至 2018 年 8 月任华宝中证 1000 指数分级证券投资基金基金经理。2015 年 5 月至 2021 年 1 月任华宝中证医疗指数分级证券投资基金基金经理。2021 年 1 月起任华宝中证医疗指数证券投资基金基金经理。2016 年 8 月起任华宝中证军工交易型开放式指数证券投资基金基金经理。2017 年 1 月起任华宝标

<p>行 ETF(场内简称“银行 ETF”)、华宝银行 ETF 联接、华宝标普中国 A 股质量价值指数(场内简称“质量基金”)、华宝中证医疗 ETF(场内简称“医疗 ETF”)、华宝中证科技龙头 ETF(场内简称“科技 ETF”)、华宝 MSCI ESG 指数(场内简称“ESG 基金”)、华宝科技 ETF 联接、华宝消费龙头指数基金经理</p>			<p>普中国 A 股红利机会指数证券投资基金(LOF)基金经理。2017 年 7 月起任华宝中证银行交易型开放式指数证券投资基金基金经理。2018 年 11 月起任华宝中证银行交易型开放式指数证券投资基金联接基金基金经理。2019 年 1 月起任华宝标普中国 A 股质量价值指数证券投资基金(LOF)基金经理。2019 年 5 月起任华宝中证医疗交易型开放式指数证券投资基金基金经理。2019 年 7 月起任华宝中证科技龙头交易型开放式指数证券投资基金基金经理。2019 年 8 月起任华宝 MSCI 中国 A 股国际通 ESG 通用指数证券投资基金(LOF)、华宝中证科技龙头交易型开放式指数证券投资基金发起式联接基金基金经理。2019 年 12 月起任华宝中证消费龙头指数证券投资基金(LOF)基金经理。</p>
---	--	--	--

注：1、任职日期以及离任日期均以基金公告为准。

2、证券从业含义遵从行业协会《证券业从业人员资格管理办法》的相关规定。

4.1.1 期末兼任私募资产管理计划投资经理的基金经理同时管理的产品情况

本报告期内，本基金基金经理未兼任私募资产管理计划投资经理。

4.2 管理人对报告期内本基金运作合规守信情况的说明

本报告期内，本基金管理人遵守《中华人民共和国证券法》、《中华人民共和国证券投资基金法》及其各项实施细则、《华宝基金管理有限公司华宝中证医疗指数分级证券投资基金基金合同》和其他相关法律法规的规定、监管部门的相关规定，依照诚实信用、勤勉尽责的原则管理和运用基金资产，在控制投资风险的基础上，为基金份额持有人谋取最大利益，没有损害基金份额持有人利益的行为。

4.3 公平交易专项说明

4.3.1 公平交易制度的执行情况

本报告期内，基金管理人通过严格执行投资决策委员会议事规则、公司股票库管理制度、中央交易室制度、防火墙机制、系统中的公平交易程序、每日交易日结报告、定期基金投资绩效评价等机制，确保所管理的所有投资组合在授权、研究分析、投资决策、交易执行、业绩评估等投资管理活动和环节得到公平对待。同时，基金管理人严格遵守法律法规关于公平交易的相关规定和公司内部制度要求，分析了本公司旗下所有投资组合之间的整体收益率差异、分投资类别（股票、债券）的收益率差异以及连续四个季度期间内、不同时间窗下同向交易的交易价差；分析结果未发现异常情况。

4.3.2 异常交易行为的专项说明

本报告期内，基金管理人未发生所有投资组合参与的交易所公开竞价同日反向交易成交较少的单边交易量超过该证券当日成交量的 5%。

本报告期内，本基金未发现异常交易行为。

4.4 报告期内基金的投资策略和运作分析

2020 年 4 季度，随着全球基本面的缓慢复苏以及新冠肺炎疫情对国内经济增长的影响减弱，中国经济在内外需双驱动之下趋于上升趋势。与此同时，在贸易战影响长期存在的大背景下，核心产业的转型升级仍然是国内经济关注的焦点，科技创新、新基建、消费升级仍然是未来政策支持的重点。证券市场方面，外有扰动，内有利好，A 股和中国资产中长期向好的趋势并未改变。

在中国经济上行，政策不急转弯，资金面供需紧平衡的大背景下，国内宏观经济和政策风险较低，诸多行业业绩有望迎来高增长，相关行业长期估值中枢有望提升。四季度市场行情主要围绕有色金属、电气设备、食品饮料、家用电器等板块展开。其中，有色金属、电气设备、食品饮料等行业表现较好，商业贸易、通信、传媒、计算机等行业表现较弱。本报告期中，以中证 100 指数和沪深 300 指数为代表的大盘蓝筹股指数分别上涨 15.72%和 13.60%；而作为成长股代表的中证 500 指数和中证 1000 指数分别上涨了 2.82%和 0.44%。在本报告期中，中证医疗指数累计上涨了 12.08%。

本报告期本基金为正常运作期，我们在操作中严格遵守基金合同，坚持既定的指数化投资策略，在指数权重调整和基金申赎变动时，应用指数复制和数量化技术降低冲击成本和减少跟踪误差。

4.5 报告期内基金的业绩表现

本报告期基金份额净值增长率为 11.84%，业绩比较基准收益率为 11.49%。

4.6 报告期内基金持有人数或基金资产净值预警说明

本报告期内，本基金不存在连续二十个工作日基金份额持有人低于二百人或基金资产净值低于五千万元的情形。

§ 5 投资组合报告

5.1 报告期末基金资产组合情况

序号	项目	金额（元）	占基金总资产的比例（%）
1	权益投资	890,992,869.48	92.32
	其中：股票	890,992,869.48	92.32
2	基金投资	-	-
3	固定收益投资	-	-
	其中：债券	-	-
	资产支持证券	-	-
4	贵金属投资	-	-
5	金融衍生品投资	-	-
6	买入返售金融资产	-	-
	其中：买断式回购的买入返售金融资产	-	-

7	银行存款和结算备付金合计	63,397,636.70	6.57
8	其他资产	10,688,813.32	1.11
9	合计	965,079,319.50	100.00

5.2 报告期末按行业分类的股票投资组合

5.2.1 报告期末指数投资按行业分类的境内股票投资组合

代码	行业类别	公允价值（元）	占基金资产净值比例（%）
A	农、林、牧、渔业	-	-
B	采矿业	-	-
C	制造业	420,533,930.89	44.47
D	电力、热力、燃气及水生产和供应业	-	-
E	建筑业	-	-
F	批发和零售业	-	-
G	交通运输、仓储和邮政业	-	-
H	住宿和餐饮业	-	-
I	信息传输、软件和信息技术服务业	39,774,334.86	4.21
J	金融业	-	-
K	房地产业	-	-
L	租赁和商务服务业	-	-
M	科学研究和技术服务业	159,810,413.51	16.90
N	水利、环境和公共设施管理业	-	-
O	居民服务、修理和其他服务业	-	-
P	教育	-	-
Q	卫生和社会工作	263,264,356.81	27.84
R	文化、体育和娱乐业	-	-
S	综合	-	-
	合计	883,383,036.07	93.42

5.2.2 报告期末积极投资按行业分类的境内股票投资组合

代码	行业类别	公允价值（元）	占基金资产净值比例（%）
A	农、林、牧、渔业	-	-
B	采矿业	-	-
C	制造业	7,114,294.77	0.75
D	电力、热力、燃气及水生产和供应业	-	-
E	建筑业	-	-
F	批发和零售业	16,322.72	0.00
G	交通运输、仓储和邮政业	19,998.88	0.00
H	住宿和餐饮业	-	-
I	信息传输、软件和信息技术服务业	273,728.27	0.03

J	金融业	-	-
K	房地产业	8,975.14	0.00
L	租赁和商务服务业	-	-
M	科学研究和技术服务业	15,649.20	0.00
N	水利、环境和公共设施管理业	160,864.43	0.02
O	居民服务、修理和其他服务业	-	-
P	教育	-	-
Q	卫生和社会工作	-	-
R	文化、体育和娱乐业	-	-
S	综合	-	-
	合计	7,609,833.41	0.80

5.2.3 报告期末按行业分类的港股通投资股票投资组合

本基金本报告期末未持有港股通投资股票。

5.3 报告期末按公允价值占基金资产净值比例大小排序的前十名股票投资明细

5.3.1 报告期末指数投资按公允价值占基金资产净值比例大小排序的前十名股票投资明细

序号	股票代码	股票名称	数量（股）	公允价值（元）	占基金资产净值比例（%）
1	300760	迈瑞医疗	233,878	99,632,028.00	10.54
2	603259	药明康德	728,090	98,088,284.80	10.37
3	300015	爱尔眼科	1,148,599	86,018,579.11	9.10
4	300347	泰格医药	365,533	59,073,788.13	6.25
5	600763	通策医疗	156,360	43,236,667.20	4.57
6	300677	英科医疗	177,950	29,922,292.50	3.16
7	603882	金域医学	232,400	29,775,088.00	3.15
8	300003	乐普医疗	1,065,028	28,947,461.04	3.06
9	002044	美年健康	2,310,221	26,174,803.93	2.77
10	300253	卫宁健康	1,439,343	25,188,502.50	2.66

5.3.2 报告期末积极投资按公允价值占基金资产净值比例大小排序的前五名股票投资明细

序号	股票代码	股票名称	数量（股）	公允价值（元）	占基金资产净值比例（%）
1	688567	孚能科技	45,244	1,993,450.64	0.21
2	688180	君实生物	15,466	1,217,947.50	0.13
3	688063	派能科技	5,499	1,040,630.76	0.11
4	300999	金龙鱼	4,831	426,528.99	0.05
5	688788	科思科技	3,629	397,702.11	0.04

5.4 报告期末按债券品种分类的债券投资组合

本基金本报告期末未持有债券投资。

5.5 报告期末按公允价值占基金资产净值比例大小排序的前五名债券投资明细

本基金本报告期末未持有债券投资。

5.6 报告期末按公允价值占基金资产净值比例大小排序的前十名资产支持证券投资 明细

本基金本报告期末未持有资产支持证券。

5.7 报告期末按公允价值占基金资产净值比例大小排序的前五名贵金属投资明细

本基金本报告期末未持有贵金属。

5.8 报告期末按公允价值占基金资产净值比例大小排序的前五名权证投资明细

本基金本报告期末未持有权证。

5.9 报告期末本基金投资的股指期货交易情况说明

5.9.1 报告期末本基金投资的股指期货持仓和损益明细

本基金未投资股指期货。

5.9.2 本基金投资股指期货的投资政策

本基金未投资股指期货。

5.10 报告期末本基金投资的国债期货交易情况说明

5.10.1 本期国债期货投资政策

本基金未投资国债期货。

5.10.2 报告期末本基金投资的国债期货持仓和损益明细

本基金未投资国债期货。

5.10.3 本期国债期货投资评价

本基金未投资国债期货。

5.11 投资组合报告附注

5.11.1

中证医疗指数分级基金截至 2020 年 12 月 31 日持仓前十名证券中的金域医学（603882）于 2020 年 5 月 22 日收到上海证券交易所口头警示的处罚，因公司取得的与收益相关的政府补助已于 2018 年 5 月达到披露标准但迟至 2018 年 7 月 21 日才通过临时公告予以披露。

中证医疗指数分级基金截至 2020 年 12 月 31 日持仓前十名证券中的美年健康（002044）因其及相关当事人存在以下违法行为：一、未及时披露业绩预告 二、控股股东非经营性资金占用，于 2020 年 9 月 15 日收到深圳证券交易所如下处分决定：一、对美年大健康产业控股股份有限公司给予通报批评的处分。二、对美年大健康产业控股股份有限公司控股股东上海天亿资产管理有限公司给予通报批评的处分。三、对美年大健康产业控股股份有限公司实际控制人、董事长俞熔给予通报批评的处分。四、对美年大健康产业控股股份有限公司总裁徐可、时任财务总监尹建春给予通报批评的处分。

本基金管理人通过对上述上市公司进行进一步了解和视为，认为上述处分不会对公司的投资价值构成实质性影响，因此本基金管理人对上述证券的投资判断未发生改变。报告期内，本基金投资的前十名证券的其余八名证券的发行主体没有被监管部门立案调查或在本报告编制日前一年内受到公开谴责、处罚的情况。

5.11.2

基金投资的前十名股票未超出基金合同规定的备选股票库。

5.11.3 其他资产构成

序号	名称	金额（元）
1	存出保证金	197,978.51

2	应收证券清算款	8,385,195.92
3	应收股利	-
4	应收利息	7,683.41
5	应收申购款	2,097,955.48
6	其他应收款	-
7	待摊费用	-
8	其他	-
9	合计	10,688,813.32

5.11.4 报告期末持有的处于转股期的可转换债券明细

本基金本报告期末未持有处于转股期的可转换债券。

5.11.5 报告期末前十名股票中存在流通受限情况的说明

5.11.5.1 报告期末指数投资前十名股票中存在流通受限情况的说明

本基金本报告期末指数投资前十名股票中不存在流通受限情况。

5.11.5.2 报告期末积极投资前五名股票中存在流通受限情况的说明

序号	股票代码	股票名称	流通受限部分的公允价值（元）	占基金资产净值比例（%）	流通受限情况说明
1	688567	孚能科技	1,993,450.64	0.21	科创板锁定
2	688180	君实生物	1,217,947.50	0.13	科创板锁定
3	688063	派能科技	1,040,630.76	0.11	科创板锁定
4	300999	金龙鱼	426,528.99	0.05	科创板锁定
5	688788	科思科技	397,702.11	0.04	科创板锁定

5.11.6 投资组合报告附注的其他文字描述部分

由于四舍五入的原因，合计数可能不等于分项之和。

§6 开放式基金份额变动

单位：份

项目	医疗 A	医疗 B	华宝中证医疗指数分级
报告期期初基金份额总额	38,012,778.00	38,012,778.00	710,727,377.95
报告期期间基金总申购份额	-	-	271,588,817.82
减：报告期期间基金总赎回份额	-	-	348,303,914.54
报告期期间基金拆分变动份额（份额减）	-1,352,883.00	-1,352,883.00	11,401,443.65

少以“-”填列)			
报告期期末基金份额总额	36,659,895.00	36,659,895.00	645,413,724.88

注：拆分变动份额为本基金三级份额之间的配对转换及份额折算的份额。

§ 7 基金管理人运用固有资金投资本基金情况

7.1 基金管理人持有本基金份额变动情况

单位：份

项目	医疗 A	医疗 B	华宝中证医疗指数分级
报告期期初管理人持有的本基金份额	-	-	87,273.11
报告期期间买入/申购总份额	-	-	987.67
报告期期间卖出/赎回总份额	-	-	-
报告期期末管理人持有的本基金份额	-	-	88,260.78
报告期期末持有的本基金份额占基金总份额比例 (%)	-	-	0.01

注：本报告期基金增加份额为基金定期折算所得份额。

7.2 基金管理人运用固有资金投资本基金交易明细

序号	交易方式	交易日期	交易份额(份)	交易金额(元)	适用费率(%)
1	强制调增	2020-12-16	987.67	0.00	0.00
合计			987.67	-	

注：本表交易日期为确认日期，交易金额为确认金额。

§ 8 影响投资者决策的其他重要信息

8.1 报告期内单一投资者持有基金份额比例达到或超过 20%的情况

无

8.2 影响投资者决策的其他重要信息

1、2020 年 12 月 1 日，基金管理人发布法定代表人变更公告， 法定代表人变更为 XIAOYI HELEN HUANG（黄小蕙）。

2020 年 12 月 21 日，基金管理人发布高级管理人员变更公告，聘任刘欣为公司常务副总经理。

2、2020 年 10 月 20 日，基金管理人发布了《华宝中证医疗指数分级证券投资基金基金份额持有人大会会议情况的公告》，本次基金份额持有人大会未达到法定的会议召开条件，具体内容详见公司公告，请投资者予以关注。

3、2020 年 10 月 21 日，基金管理人发布了《关于华宝中证医疗指数分级证券投资基金整改的提示性公告》，基金管理人将于 2020 年底完成本基金的整改。具体内容详见公司相关的公告，请投资者予以关注。

§ 9 备查文件目录

9.1 备查文件目录

中国证监会批准基金设立的文件；
华宝中证医疗指数分级证券投资基金基金合同；
华宝中证医疗指数分级证券投资基金招募说明书；
华宝中证医疗指数分级证券投资基金托管协议；
基金管理人业务资格批件、营业执照和公司章程；
基金管理人报告期内在指定报刊上披露的各种公告；
基金托管人业务资格批件和营业执照。

9.2 存放地点

以上文件存于基金管理人及基金托管人住所备投资者查阅。

9.3 查阅方式

投资者可以通过基金管理人网站，查阅或下载基金合同、招募说明书、托管协议及基金的各种定期和临时公告。

2021 年 1 月 22 日