

九泰久盛量化先锋灵活配置混合型证券投资 基金 2020 年中期报告

2020 年 6 月 30 日

基金管理人：九泰基金管理有限公司

基金托管人：中国工商银行股份有限公司

送出日期：2020 年 8 月 31 日

§ 1 重要提示及目录

1.1 重要提示

基金管理人的董事会、董事保证本报告所载资料不存在虚假记载、误导性陈述或重大遗漏，并对其内容的真实性、准确性和完整性承担个别及连带的法律责任。本中期报告已经三分之二以上独立董事签字同意，并由董事长签发。

基金托管人中国工商银行股份有限公司根据本基金合同规定，于 2020 年 8 月 25 日复核了本报告中的财务指标、净值表现、利润分配情况、财务会计报告、投资组合报告等内容，保证复核内容不存在虚假记载、误导性陈述或者重大遗漏。

基金管理人承诺以诚实信用、勤勉尽责的原则管理和运用基金资产，但不保证基金一定盈利。

基金的过往业绩并不代表其未来表现。投资有风险，投资者在做出投资决策前应仔细阅读本基金的招募说明书及其更新。

本报告中财务资料未经审计。

本报告期自 2020 年 1 月 1 日起至 6 月 30 日止。

1.2 目录

§1 重要提示及目录	2
1.1 重要提示.....	2
1.2 目录.....	3
§2 基金简介	6
2.1 基金基本情况.....	6
2.2 基金产品说明.....	6
2.3 基金管理人和基金托管人.....	6
2.4 信息披露方式.....	7
2.5 其他相关资料.....	7
§3 主要财务指标和基金净值表现	8
3.1 主要会计数据和财务指标.....	8
3.2 基金净值表现.....	8
3.3 其他指标.....	错误!未定义书签。
§4 管理人报告	11
4.1 基金管理人及基金经理情况.....	11
4.2 管理人对报告期内本基金运作合规守信情况的说明.....	12
4.3 管理人对报告期内公平交易情况的专项说明.....	13
4.4 管理人对报告期内基金的投资策略和业绩表现的说明.....	13
4.5 管理人对宏观经济、证券市场及行业走势的简要展望.....	13
4.6 管理人对报告期内基金估值程序等事项的说明.....	14
4.7 管理人对报告期内基金利润分配情况的说明.....	15
4.8 报告期内管理人对本基金持有人数或基金资产净值预警情形的说明.....	15
§5 托管人报告	16
5.1 报告期内本基金托管人合规守信情况声明.....	16
5.2 托管人对报告期内本基金投资运作合规守信、净值计算、利润分配等情况的说明.....	16
5.3 托管人对本中期报告中财务信息等内容的真实、准确和完整发表意见.....	16
§6 半年度财务会计报告（未经审计）	17
6.1 资产负债表.....	17
6.2 利润表.....	18

6.3 所有者权益（基金净值）变动表.....	19
6.4 报表附注.....	20
§7 投资组合报告.....	41
7.1 期末基金资产组合情况.....	41
7.2 期末按行业分类的股票投资组合.....	41
7.3 期末按公允价值占基金资产净值比例大小排序的所有股票投资明细.....	42
7.4 报告期内股票投资组合的重大变动.....	44
7.5 期末按债券品种分类的债券投资组合.....	52
7.6 期末按公允价值占基金资产净值比例大小排序的前五名债券投资明细.....	52
7.7 期末按公允价值占基金资产净值比例大小排序的所有资产支持证券投资明细.....	52
7.8 报告期末按公允价值占基金资产净值比例大小排序的前五名贵金属投资明细.....	52
7.9 期末按公允价值占基金资产净值比例大小排序的前五名权证投资明细.....	52
7.10 报告期末本基金投资的股指期货交易情况说明.....	52
7.11 报告期末本基金投资的国债期货交易情况说明.....	53
7.12 市场中性策略执行情况.....	错误!未定义书签。
7.13 投资组合报告附注.....	53
§8 基金份额持有人信息.....	54
8.1 期末基金份额持有人户数及持有人结构.....	54
8.2 期末基金管理人的从业人员持有本基金的情况.....	54
8.3 期末基金管理人的从业人员持有本开放式基金份额总量区间的情况.....	54
§9 开放式基金份额变动.....	56
§10 重大事件揭示.....	57
10.1 基金份额持有人大会决议.....	57
10.2 基金管理人、基金托管人的专门基金托管部门的重大人事变动.....	57
10.3 涉及基金管理人、基金财产、基金托管业务的诉讼.....	57
10.4 基金投资策略的改变.....	57
10.5 为基金进行审计的会计师事务所情况.....	57
10.6 管理人、托管人及其高级管理人员受稽查或处罚等情况.....	57
10.7 基金租用证券公司交易单元的有关情况.....	57
10.8 其他重大事件.....	60

§11 影响投资者决策的其他重要信息	62
11.1 报告期内单一投资者持有基金份额比例达到或超过 20%的情况	62
11.2 影响投资者决策的其他重要信息	62
§12 备查文件目录	63
12.1 备查文件目录.....	63
12.2 存放地点.....	63
12.3 查阅方式.....	63

§ 2 基金简介

2.1 基金基本情况

基金名称	九泰久盛量化先锋灵活配置混合型证券投资基金	
基金简称	九泰久盛量化混合	
基金主代码	001897	
基金运作方式	契约型开放式	
基金合同生效日	2015 年 11 月 10 日	
基金管理人	九泰基金管理有限公司	
基金托管人	中国工商银行股份有限公司	
报告期末基金份额总额	236,446,139.43 份	
基金合同存续期	不定期	
下属分级基金的基金简称:	九泰久盛量化混合 A	九泰久盛量化混合 C
下属分级基金的交易代码:	001897	004510
报告期末下属分级基金的份额总额	171,206,005.56 份	65,240,133.87 份

2.2 基金产品说明

投资目标	采用多策略量化模型，在有效控制组合风险的前提下，力争获取超越业绩比较基准的收益，追求基金资产的长期稳定增值。
投资策略	本基金是混合型基金，主要目的是在市场中找出具有投资价值的标的，实现资产的长期保值增值，投资主要依托于量化多策略体系平台来实现。
业绩比较基准	沪深 300 指数收益率×80%+中国债券总指数收益率×20%。
风险收益特征	本基金为混合型基金，其预期风险、预期收益高于货币市场基金和债券型基金，低于股票型基金，属于中等风险收益特征的证券投资基金品种。

2.3 基金管理人和基金托管人

项目	基金管理人	基金托管人
名称	九泰基金管理有限公司	中国工商银行股份有限公司
信息披露负责人	姓名	陈沛
	联系电话	010-57383999
	电子邮箱	chenpei@jtamc.com
客户服务电话	400-628-0606	95588
传真	010-57383966	010-66105798
注册地址	北京市丰台区丽泽路 18 号院 1 号楼 801-16 室	北京市西城区复兴门内大街 55 号
办公地址	北京市朝阳区安立路 30 号仰山公园 2 号楼 1 栋西侧一层、二层	北京市西城区复兴门内大街 55 号
邮政编码	100020	100140
法定代表人	卢伟忠	陈四清

2.4 信息披露方式

本基金选定的信息披露报纸名称	《证券日报》
登载基金中期报告正文的管理人互联网网址	http://www.jtamc.com
基金中期报告备置地点	基金管理人及基金托管人住所

2.5 其他相关资料

项目	名称	办公地址
注册登记机构	九泰基金管理有限公司	北京市朝阳区安立路30号仰山公园2号楼1栋西侧一层、二层

§ 3 主要财务指标和基金净值表现

3.1 主要会计数据和财务指标

金额单位：人民币元

基金级别	九泰久盛量化混合 A	九泰久盛量化混合 C
3.1.1 期间数据和指标	报告期(2020年1月1日 - 2020年6月30日)	报告期(2020年1月1日 - 2020年6月30日)
本期已实现收益	28,314,763.74	7,850,944.74
本期利润	28,984,969.36	8,760,583.93
加权平均基金份额本期利润	0.1392	0.1327
本期加权平均净值利润率	12.85%	12.43%
本期基金份额净值增长率	14.20%	13.71%
3.1.2 期末数据和指标	报告期末(2020年6月30日)	
期末可供分配利润	31,116,347.05	10,500,191.15
期末可供分配基金份额利润	0.1817	0.1609
期末基金资产净值	202,322,352.61	75,740,325.02
期末基金份额净值	1.182	1.161
3.1.3 累计期末指标	报告期末(2020年6月30日)	
基金份额累计净值增长率	39.36%	29.63%

注：1、所述基金业绩指标不包括持有人认购或交易基金的各项费用，计入费用后实际收益水平要低于所列数字；

2、本期已实现收益指基金本期利息收入、投资收益、其他收入（不含公允价值变动收益）扣除相关费用后的余额，本期利润为本期已实现收益加上本期公允价值变动收益；

3、期末可供分配利润，采用期末资产负债表中未分配利润与未分配利润中已实现部分的孰低数（为期末余额，不是当期发生数）。表中的“期末”均指本报告期最后一日，即6月30日。

3.2 基金净值表现

3.2.1 基金份额净值增长率及其与同期业绩比较基准收益率的比较

九泰久盛量化混合 A

阶段	份额净值增长率①	份额净值增长率标准差②	业绩比较基准收益率③	业绩比较基准收益率标准差④	①-③	②-④
过去一个月	9.75%	0.76%	5.94%	0.71%	3.81%	0.05%
过去三个月	12.89%	0.98%	10.11%	0.72%	2.78%	0.26%
过去六个月	14.20%	1.70%	2.10%	1.20%	12.10%	0.50%
过去一年	29.89%	1.41%	8.53%	0.97%	21.36%	0.44%
过去三年	27.04%	1.44%	15.34%	1.00%	11.70%	0.44%

自基金合同生效起至今	39.36%	1.47%	12.40%	0.99%	26.96%	0.48%
------------	--------	-------	--------	-------	--------	-------

九泰久盛量化混合 C

阶段	份额净值增长率①	份额净值增长率标准差②	业绩比较基准收益率③	业绩比较基准收益率标准差④	①—③	②—④
过去一个月	9.63%	0.75%	5.94%	0.71%	3.69%	0.04%
过去三个月	12.72%	0.98%	10.11%	0.72%	2.61%	0.26%
过去六个月	13.71%	1.71%	2.10%	1.20%	11.61%	0.51%
过去一年	28.86%	1.41%	8.53%	0.97%	20.33%	0.44%
过去三年	24.44%	1.45%	15.34%	1.00%	9.10%	0.45%
自基金合同生效起至今	29.63%	1.44%	22.87%	0.98%	6.76%	0.46%

3.2.2 自基金合同生效以来基金份额累计净值增长率变动及其与同期业绩比较基准收益率变动的比较

A级基金份额累计净值增长率与同期业绩比较基准收益率的历史走势对比图

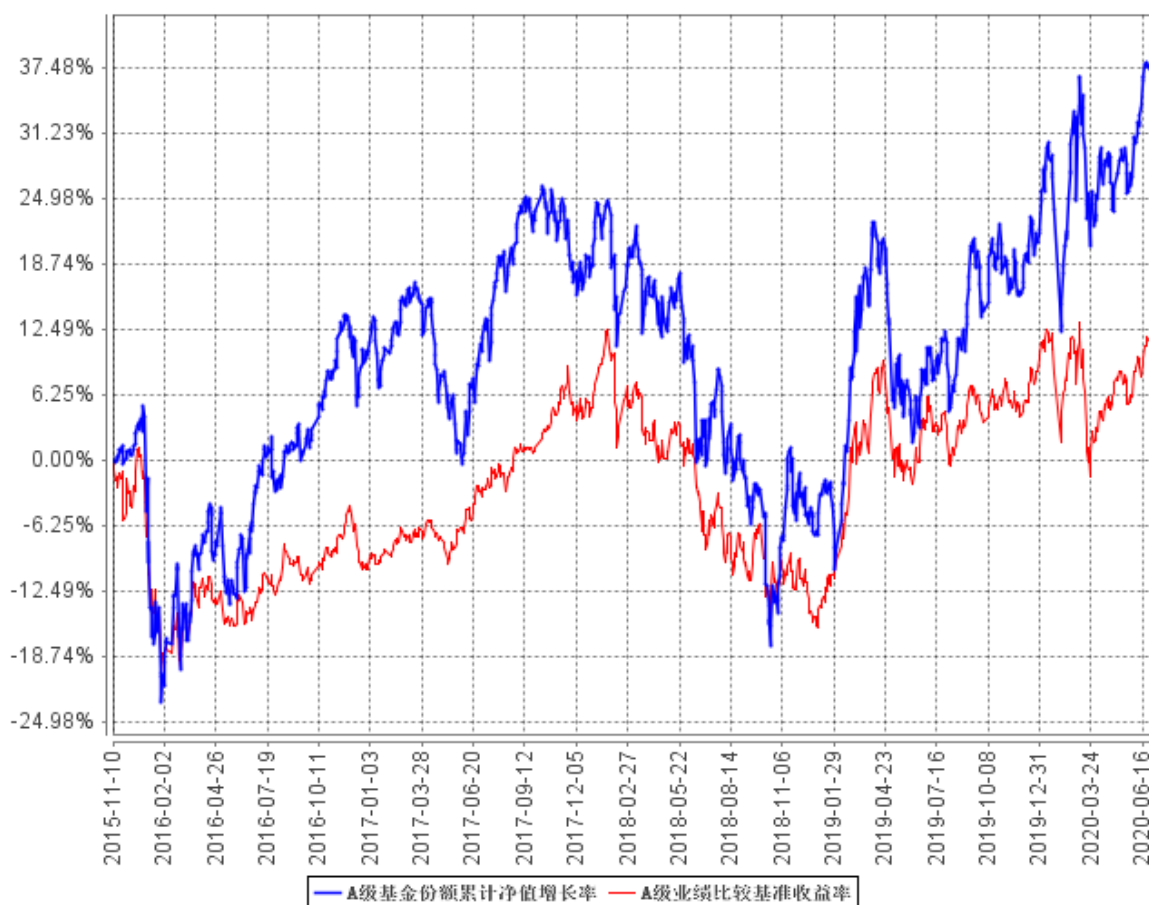

C级基金份额累计净值增长率与同期业绩比较基准收益率的历史走势对比图

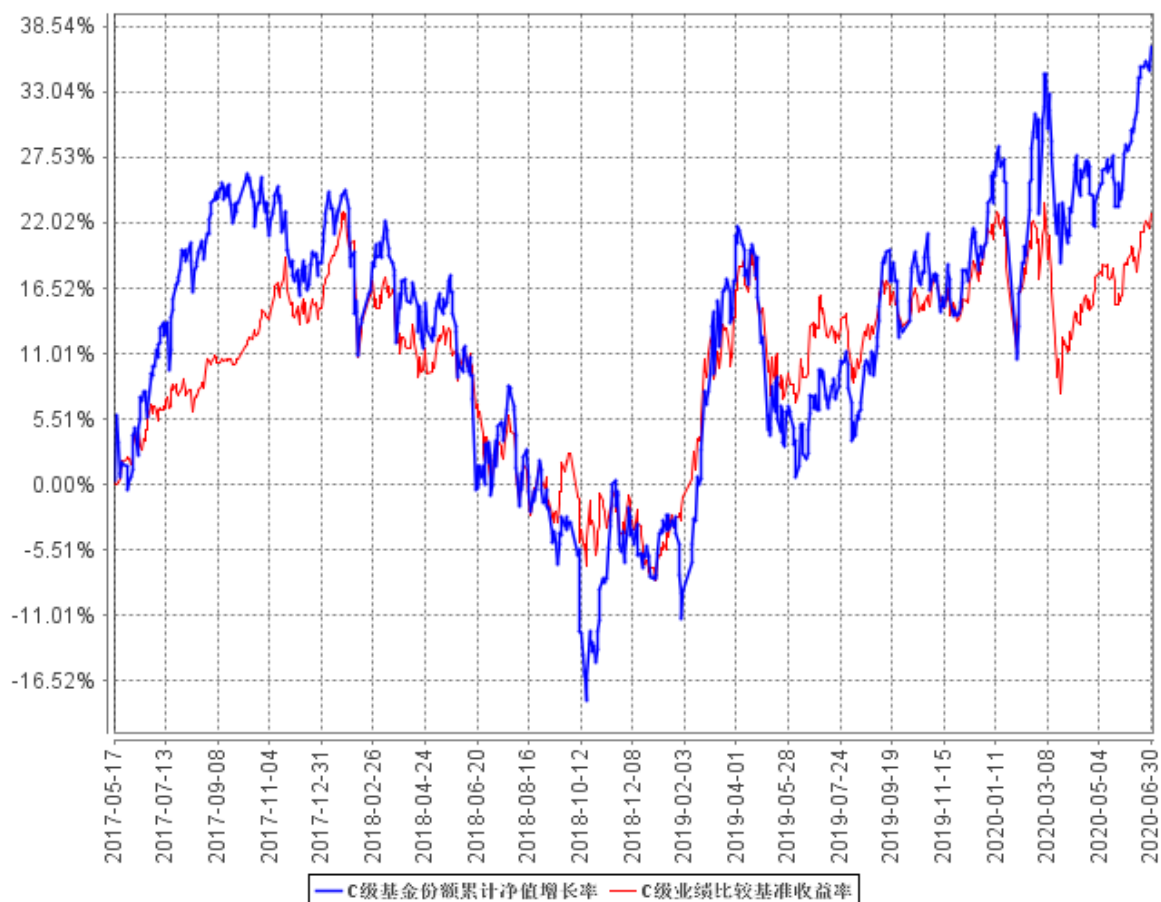

注：1. 本基金合同于 2015 年 11 月 10 日生效，截至本报告期末，本基金合同生效已满一年，距建仓期结束已满一年。

2. 根据基金合同的规定，自本基金合同生效之日起 6 个月内基金的投资比例需符合基金合同要求，本基金建仓期结束时，各项资产配置比例符合基金合同有关投资比例的约定。

§ 4 管理人报告

4.1 基金管理人及基金经理情况

4.1.1 基金管理人及其管理基金的经验

九泰基金管理有限公司经中国证监会证监许可【2014】650 号文批准，于 2014 年 7 月 3 日正式成立，现注册资本 3 亿元人民币，其中昆吾九鼎投资管理有限公司、同创九鼎投资管理集团股份有限公司、拉萨昆吾九鼎产业投资管理有限公司和九州证券股份有限公司分别占注册资本 26%、25%、25%和 24%的股权。

九泰基金坚持“持有人利益优先”和“风控第一”原则，以“大资管”时代金融资本市场改革发展为契机，积极推动业务和产品创新，不断探索新的商业模式，打造九泰基金差异化的竞争优势。

作为首家 PE 投资管理机构发起设立的公募基金管理公司，九泰基金将延续股东方的长期投资、价值投资的经营理念，在公募行业建立有效的公司治理和激励约束机制，引入私募合伙人创业文化和经营理念，培育企业内生发展动力，以“平台”思维和“跨界”理念打造不同于传统公募基金的业务发展模式。

截至本报告期末（2020 年 6 月 30 日），基金管理人共管理 22 只开放式证券投资基金，包括九泰天富改革新动力灵活配置混合型证券投资基金、九泰天宝灵活配置混合型证券投资基金、九泰锐智定增灵活配置混合型证券投资基金、九泰久盛量化先锋灵活配置混合型证券投资基金、九泰日添金货币市场基金、九泰锐富事件驱动混合型发起式证券投资基金、九泰久稳灵活配置混合型证券投资基金，九泰锐益定增灵活配置混合型证券投资基金，九泰锐丰灵活配置混合型证券投资基金（LOF），九泰泰富定增主题灵活配置混合型证券投资基金，九泰盈华量化灵活配置混合型证券投资基金（LOF），九泰久兴灵活配置混合型证券投资基金，九泰久益灵活配置混合型证券投资基金，九泰锐诚灵活配置混合型证券投资基金（LOF），九泰鸿祥服务升级灵活配置混合型证券投资基金，九泰天辰量化新动力股票型证券投资基金，九泰科盈价值灵活配置混合型证券投资基金，九泰久远量化驱动股票型证券投资基金，九泰科鑫策略精选灵活配置混合型证券投资基金，九泰久信量化股票型证券投资基金，九泰天奕量化价值混合型证券投资基金，九泰动态策略灵活配置混合型证券投资基金。证券投资基金规模约为 85.01 亿元。

4.1.2 基金经理（或基金经理小组）及基金经理助理简介

姓名	职务	任本基金的基金经理（助理）期限		证券从业年限	说明
		任职日期	离任日期		
孟亚强	基金经	2016 年 6 月 7 日	-	11	南开大学保险精算硕士，

	理			<p>中国籍，具有基金从业资格。11 年证券从业经历。历任博时基金管理有限公司研究员、基金经理助理、投资经理。2015 年 8 月加入九泰基金管理有限公司，曾任九泰久稳灵活配置混合型证券投资基金（原九泰久稳保本混合型证券投资基金，2016 年 6 月 7 日至 2018 年 11 月 26 日）、九泰鸿祥服务升级灵活配置混合型证券投资基金（2017 年 8 月 16 日至 2020 年 3 月 23 日）的基金经理，现任九泰久盛量化先锋灵活配置混合型证券投资基金（2016 年 6 月 7 日至今）、九泰天富改革新动力灵活配置混合型证券投资基金（2016 年 12 月 26 日至今）、九泰久兴灵活配置混合型证券投资基金（2017 年 2 月 10 日至今）、九泰天辰量化新动力股票型证券投资基金（2020 年 3 月 12 日至今）、九泰久远量化驱动股票型证券投资基金（2020 年 4 月 22 日至今）、九泰久信量化股票型证券投资基金（2020 年 5 月 20 日至今）、九泰天奕量化价值混合型证券投资基金（2020 年 5 月 29 日至今）的基金经理。</p>
--	---	--	--	--

注：证券从业的含义遵从行业协会《证券业从业人员资格管理办法》的相关规定。表中的任职日期和离职日期均指公司相关公告中披露的日期。

4.1.3 期末兼任私募资产管理计划投资经理的基金经理同时管理的产品情况

本报告期末，本基金未发生基金经理兼任私募资产管理计划投资经理的情况。

4.2 管理人对报告期内本基金运作合规守信情况的说明

报告期内，本基金管理人严格遵守《中华人民共和国证券投资基金法》、《公开募集证券投资

基金运作管理办法》、《证券投资基金管理公司公平交易制度指导意见》等法律法规及基金合同、招募说明书等有关基金法律文件的规定，本着诚实信用、勤勉尽责、安全高效的原则管理和运用基金资产，在严格控制投资风险的基础上，为基金份额持有人谋求最大利益，没有损害基金份额持有人利益的行为。

4.3 管理人对报告期内公平交易情况的专项说明

4.3.1 公平交易制度的执行情况

本基金管理人一贯公平对待旗下管理的所有基金和组合，制定并严格遵守相应的制度和流程，通过系统和人工等方式在各环节严格控制交易公平执行。报告期内，本公司严格执行了《证券投资基金管理公司公平交易制度指导意见》和公司内部公平交易制度的规定。

本基金管理人通过统计检验的方法对管理的不同投资组合，在不同时间窗下（1 日内、3 日内、5 日内）的半年度同向交易价差进行了专项分析，未发现违反公平交易原则的异常情况。

4.3.2 异常交易行为的专项说明

本报告期内，本公司所管理的投资组合，在参与的交易所公开竞价交易中，同日反向交易成交较少的单边交易量超过该证券当日成交量的 5% 的情况共出现了 8 次，未发现异常。在本报告期内也未发生因异常交易而受到监管机构处罚的情况。

4.4 管理人对报告期内基金的投资策略和业绩表现的说明

4.4.1 报告期内基金投资策略和运作分析

2020 年初以来，中小创整体表现优异。采用多策略量化模型，在有效控制组合风险的前提下，力争获取超越业绩比较基准的收益，追求基金资产的长期稳定增值。在报告期内，组合仍然坚持量化多策略模型来操作，组合整体风险暴露仍偏向于中小盘，盈利质量因子继续表现稳定，反转因子整体表现一般，适度增加了价值因子的暴露。由于低配成长性行业，所以在行业层面上表现不佳，报告期内明显增加周期性行业配置。

4.4.2 报告期内基金的业绩表现

截至本报告期末九泰久盛量化混合 A 基金份额净值为 1.182 元，本报告期基金份额净值增长率为 14.20%；截至本报告期末九泰久盛量化混合 C 基金份额净值为 1.161 元，本报告期基金份额净值增长率为 13.71%；同期业绩比较基准收益率为 2.10%。

4.5 管理人对宏观经济、证券市场及行业走势的简要展望

2020 年以来，在经济逐步复苏的过程中，外部环境存在诸多变化，但国内财政和货币政策保持积极稳健，政策空间较为充足。当前和未来一段时期，中国经济努力从疫情造成的非均衡状态中走出来，稳经济、促就业、抵抗通缩，寻找新的均衡运行路径。通胀方面，我们认为货币超发

可能难以造成年内的 CPI 再通胀，在供给侧猪周期逻辑的驱动下 CPI 同比前高后低。PPI 则处于抵抗通缩的阶段，未来通缩幅度有望收窄，但同比难以迅速转正。下半年有望出现“经济上行、通胀下行”的类复苏阶段，而如果通胀超预期回升，则有较小概率出现“经济上行、通胀上行”的类过热阶段。

4.6 管理人对报告期内基金估值程序等事项的说明

根据中国证监会相关规定及本基金合同约定，本基金管理人严格按照《企业会计准则》、中国证监会相关规定和基金合同关于估值的约定，对基金所持投资品种进行估值。本基金管理人制定了基金估值和份额净值计价的业务管理制度，明确了基金估值的程序和技术，建立了估值委员会，健全了估值决策体系。本基金管理人在具体的基金估值业务执行上，在遵守中国证监会相关规定和基金合同的同时，参考了行业协会估值意见和独立第三方机构估值数据，以确保基金估值的公平、合理。

本基金管理人制定的证券投资基金估值政策与估值程序确定了估值目的、估值日、估值对象、估值程序、估值方法以及估值差错处理、暂停估值和特殊情形处理等事项。对下属管理的不同基金持有的具有相同特征的同一投资品种的估值原则、程序及技术保持一致（中国证监会规定的特殊品种除外）。

本基金管理人设立了由估值业务分管高管、研究业务分管高管、督察长、风险管理部、研究发展部、基金运营部等部门负责人组成的基金估值委员会，负责制定或完善估值政策、估值程序，定期复核和审阅估值程序和技术的适用性，以确保相关估值程序和技术不存在重大缺陷。委员会成员均具有多年证券、基金从业经验，具备基金估值运作、行业研究、风险管理或法律合规等领域专业胜任能力。

基金经理参与估值原则和方法的讨论，但不参与估值原则和方法的最终决策和日常估值的执行。

参与估值流程的各方还包括本基金托管人和负责本基金审计业务的会计师事务所。托管人根据法律法规要求对基金估值及净值计算履行复核责任。托管人在复核、审查基金资产净值和基金份额申购、赎回价格之前，应认真审阅基金管理人采用的估值原则及技术。当对估值原则及技术有异议时，托管人有义务要求基金管理公司作出合理解释，通过积极商讨达成一致意见。本基金管理人当发生改变估值技术，导致基金资产净值的变化在 0.25% 以上的情况时，将所采用的相关估值技术、假设及输入值的适当性等咨询会计师事务所的专业意见。此外，会计师事务所出具审计报告时，对报告期间基金的估值技术及其重大变化，特别是对估值的适当性，采用外部信息进行估值的客观性和可靠性程度，以及相关披露的充分性和及时性等发表意见。上述参与估值流程

的各方之间不存在任何重大利益冲突。

本基金管理人与中央国债登记结算有限责任公司签署服务协议，由其按约定提供银行间同业市场交易的债券品种的估值数据。同时与中证指数有限公司签署服务协议，由其按约定分别提供交易所交易的债券品种的估值数据和流通受限股票流动性折扣数据。

4.7 管理人对报告期内基金利润分配情况的说明

根据法律法规、基金合同及基金的实际运作情况，本基金于本报告期内未进行利润分配。

4.8 报告期内管理人对本基金持有人数或基金资产净值预警情形的说明

本基金报告期内未发生连续 20 个工作日基金份额持有人数量不满 200 人或者基金资产净值低于 5000 万元的情形。

§ 5 托管人报告

5.1 报告期内本基金托管人遵规守信情况声明

本报告期内，本基金托管人在对九泰久盛量化先锋灵活配置混合型证券投资基金的托管过程中，严格遵守《证券投资基金法》及其他法律法规和基金合同的有关规定，不存在任何损害基金份额持有人利益的行为，完全尽职尽责地履行了基金托管人应尽的义务。

5.2 托管人对报告期内本基金投资运作遵规守信、净值计算、利润分配等情况的说明

本报告期内，九泰久盛量化先锋灵活配置混合型证券投资基金的管理人——九泰基金管理有限公司在九泰久盛量化先锋灵活配置混合型证券投资基金的投资运作、基金资产净值计算、基金份额申购赎回价格计算、基金费用开支等问题上，不存在任何损害基金份额持有人利益的行为，在各重要方面的运作严格按照基金合同的规定进行。本报告期内，九泰久盛量化先锋灵活配置混合型证券投资基金未进行利润分配。

5.3 托管人对本中期报告中财务信息等内容的真实、准确和完整发表意见

本托管人依法对九泰基金管理有限公司编制和披露的九泰久盛量化先锋灵活配置混合型证券投资基金 2020 年中期报告中财务指标、净值表现、利润分配情况、财务会计报告、投资组合报告等内容进行了核查，以上内容真实、准确和完整。

§ 6 半年度财务会计报告（未经审计）

6.1 资产负债表

会计主体：九泰久盛量化先锋灵活配置混合型证券投资基金

报告截止日：2020年6月30日

单位：人民币元

资产	附注号	本期末 2020年6月30日	上年度末 2019年12月31日
资产：			
银行存款	6.4.7.1	16,099,629.34	8,216,348.87
结算备付金		4,927,498.86	5,397,386.70
存出保证金		915,321.49	840,878.02
交易性金融资产	6.4.7.2	258,571,304.91	290,459,484.27
其中：股票投资		258,571,304.91	280,443,484.27
基金投资		-	-
债券投资		-	10,016,000.00
资产支持证券投资		-	-
贵金属投资		-	-
衍生金融资产	6.4.7.3	-	-
买入返售金融资产	6.4.7.4	-	-
应收证券清算款		-	-
应收利息	6.4.7.5	3,464.56	187,885.25
应收股利		-	-
应收申购款		32,670.58	223,475.39
递延所得税资产		-	-
其他资产	6.4.7.6	-	-
资产总计		280,549,889.74	305,325,458.50
负债和所有者权益	附注号	本期末 2020年6月30日	上年度末 2019年12月31日
负债：			
短期借款		-	-
交易性金融负债		-	-
衍生金融负债	6.4.7.3	-	-
卖出回购金融资产款		-	-
应付证券清算款		1,117.50	-
应付赎回款		1,322,852.03	1,739,980.97
应付管理人报酬		339,991.44	387,201.38
应付托管费		56,665.26	64,533.57
应付销售服务费		47,909.29	38,126.09
应付交易费用	6.4.7.7	624,738.03	1,467,921.63
应交税费		-	8,642.05

应付利息		-	-
应付利润		-	-
递延所得税负债		-	-
其他负债	6.4.7.8	93,938.56	180,093.48
负债合计		2,487,212.11	3,886,499.17
所有者权益：			
实收基金	6.4.7.9	236,446,139.43	291,889,518.02
未分配利润	6.4.7.10	41,616,538.20	9,549,441.31
所有者权益合计		278,062,677.63	301,438,959.33
负债和所有者权益总计		280,549,889.74	305,325,458.50

注：报告截止日 2020 年 6 月 30 日，九泰久盛量化混合 A 基金份额净值 1.182 元，基金份额总额 171,206,005.56 份；九泰久盛量化混合 C 基金份额净值 1.161 元，基金份额总额 65,240,133.87 份。九泰久盛量化混合份额总额合计为 236,446,139.43 份。

6.2 利润表

会计主体：九泰久盛量化先锋灵活配置混合型证券投资基金

本报告期：2020 年 1 月 1 日至 2020 年 6 月 30 日

单位：人民币元

项目	附注号	本期 2020 年 1 月 1 日至 2020 年 6 月 30 日	上年度可比期间 2019 年 1 月 1 日至 2019 年 6 月 30 日
一、收入		44,807,759.58	42,248,847.67
1.利息收入		150,136.96	155,326.45
其中：存款利息收入	6.4.7.11	68,320.02	69,826.20
债券利息收入		81,816.94	85,500.25
资产支持证券利息收入		-	-
买入返售金融资产收入		-	-
证券出借利息收入		-	-
其他利息收入		-	-
2.投资收益（损失以“-”填列）		42,954,872.27	33,442,598.28
其中：股票投资收益	6.4.7.12	40,772,645.33	32,130,143.32
基金投资收益		-	-
债券投资收益	6.4.7.13	6,510.00	6,328.95
资产支持证券投资收益	6.4.7.13.5	-	-
贵金属投资收益	6.4.7.14	-	-
衍生工具收益	6.4.7.15	164,868.74	226,244.27
股利收益	6.4.7.16	2,010,848.20	1,079,881.74
3.公允价值变动收益（损失以“-”号填列）	6.4.7.17	1,579,844.81	8,304,867.52
4.汇兑收益（损失以“-”号填列）		-	-

5.其他收入（损失以“-”号填列）	6.4.7.18	122,905.54	346,055.42
减：二、费用		7,062,206.29	6,610,511.27
1. 管理人报酬	6.4.10.2.1	2,212,763.84	1,698,294.88
2. 托管费	6.4.10.2.2	368,793.96	283,049.16
3. 销售服务费	6.4.10.2.3	280,342.18	12,848.66
4. 交易费用	6.4.7.19	4,092,857.14	4,509,646.52
5. 利息支出		-	809.12
其中：卖出回购金融资产支出		-	809.12
6. 税金及附加		913.35	1,204.33
7. 其他费用	6.4.7.20	106,535.82	104,658.60
三、利润总额（亏损总额以“-”号填列）		37,745,553.29	35,638,336.40
减：所得税费用		-	-
四、净利润（净亏损以“-”号填列）		37,745,553.29	35,638,336.40

6.3 所有者权益（基金净值）变动表

会计主体：九泰久盛量化先锋灵活配置混合型证券投资基金

本报告期：2020年1月1日至2020年6月30日

单位：人民币元

项目	本期 2020年1月1日至2020年6月30日		
	实收基金	未分配利润	所有者权益合计
一、期初所有者权益（基金净值）	291,889,518.02	9,549,441.31	301,438,959.33
二、本期经营活动产生的基金净值变动数（本期利润）	-	37,745,553.29	37,745,553.29
三、本期基金份额交易产生的基金净值变动数（净值减少以“-”号填列）	-55,443,378.59	-5,678,456.40	-61,121,834.99
其中：1.基金申购款	68,855,534.66	4,230,056.02	73,085,590.68
2.基金赎回款	-124,298,913.25	-9,908,512.42	-134,207,425.67
四、本期向基金份额持有人分配利润产生的	-	-	-

基金净值变动(净值减少以“-”号填列)			
五、期末所有者权益(基金净值)	236,446,139.43	41,616,538.20	278,062,677.63
项目	上年度可比期间 2019年1月1日至2019年6月30日		
	实收基金	未分配利润	所有者权益合计
一、期初所有者权益(基金净值)	256,585,984.45	-54,463,049.75	202,122,934.70
二、本期经营活动产生的基金净值变动数(本期利润)	-	35,638,336.40	35,638,336.40
三、本期基金份额交易产生的基金净值变动数(净值减少以“-”号填列)	-20,512,600.45	-2,439,202.55	-22,951,803.00
其中：1.基金申购款	111,098,448.39	-14,762,103.08	96,336,345.31
2.基金赎回款	-131,611,048.84	12,322,900.53	-119,288,148.31
四、本期向基金份额持有人分配利润产生的基金净值变动(净值减少以“-”号填列)	-	-	-
五、期末所有者权益(基金净值)	236,073,384.00	-21,263,915.90	214,809,468.10

报表附注为财务报表的组成部分。

本报告 6.1 至 6.4 财务报表由下列负责人签署：

卢伟忠

严军

荣静

基金管理人负责人

主管会计工作负责人

会计机构负责人

6.4 报表附注

6.4.1 基金基本情况

九泰久盛量化先锋灵活配置混合型证券投资基金(以下简称“本基金”),系经中国证券监督管理委员会(以下简称“中国证监会”)证监许可【2015】2171号文《关于准予九泰久盛量化先锋灵活配置混合型证券投资基金注册的批复》准予募集注册由九泰基金管理公司依照《中华人民共和国证券投资基金法》等有关规定和《九泰久盛量化先锋灵活配置混合型证券投资基金基金合

同》(以下简称“基金合同”)发起,于 2015 年 10 月 12 日至 2015 年 11 月 6 日向社会公开募集。本基金为契约型开放式证券投资基金,存续期限为不定期。首次设立募集基金份额为 388,036,526.34 份,经北京兴华会计师事务所(特殊普通合伙)验证。基金合同于 2015 年 11 月 10 日生效。本基金的基金管理人、注册登记机构均为九泰基金管理有限公司,基金托管人为中国工商银行股份有限公司。

根据《九泰基金管理有限公司关于九泰久盛量化先锋灵活配置混合型证券投资基金增加 C 类份额并修改基金合同的公告》,本基金管理人九泰基金管理有限公司经与本基金托管人中国工商银行股份有限公司协商一致,并报中国证监会备案,决定于 2017 年 5 月 16 日起增设本基金的 C 类基金份额,增设的 C 类基金份额不收取投资者认购、申购费用,而是从本类别基金资产中计提销售服务费。

根据《九泰久盛量化先锋灵活配置混合型证券投资基金基金合同》,本基金根据销售服务费、赎回费收取方式的不同,将基金份额分为不同的类别。在投资者认购、申购基金时收取认购、申购费用的,称为 A 类基金份额;不收取认购、申购费用,而是从本类别基金资产中计提销售服务费的,称为 C 类基金份额。本基金 A 类基金份额、C 类基金份额单独设置基金代码,分别计算和公告基金份额净值和基金份额累计净值。

根据《中华人民共和国证券投资基金法》、基金合同及《九泰久盛量化先锋灵活配置混合型证券投资基金招募说明书》的有关规定,本基金的投资范围为国内依法发行上市的股票(包含中小板、创业板及其他经中国证监会允许基金投资的股票),债券(含国债、金融债、地方政府债、企业债、公司债、央行票据、中期票据、短期融资券、次级债、可转换债券、可交换债券、资产支持证券、中小企业私募债及其他中国证监会允许投资的债券)、债券回购、货币市场工具、权证、股指期货以及法律法规或中国证监会允许基金投资的其他金融工具(但须符合中国证监会相关规定)。本基金的业绩比较基准是:沪深 300 指数收益率 \times 80%+中国债券总指数收益率 \times 20%。

6.4.2 会计报表的编制基础

本基金的财务报表按照中华人民共和国财政部颁布的企业会计准则及相关规定(以下简称“企业会计准则”)及中国证监会发布的关于基金行业实务操作的有关规定编制,同时在具体会计核算和信息披露方面也参考了中国证券投资基金业协会发布的若干基金行业实务操作。

6.4.3 遵循企业会计准则及其他有关规定的声明

本基金财务报表的编制符合企业会计准则和中国证监会发布的关于基金行业实务操作的有关规定的要求,真实、完整地反映了本基金 2020 年 6 月 30 日的财务状况以及 2020 年 1 月 1 日至 2020 年 6 月 30 日止期间的经营成果和基金净值变动情况。

6.4.4 本报告期所采用的会计政策、会计估计与最近一期年度报告相一致的说明

本基金本报告期所采用的会计政策、会计估计与最近一期年度报告所采用的会计政策、会计估计相一致。

6.4.5 差错更正的说明

本基金无需说明的重大会计差错更正。

6.4.6 税项

根据财政部、国家税务总局财税[2005]103 号文《关于股权分置试点改革有关税收政策问题的通知》、财税[2008]1 号《财政部、国家税务总局关于企业所得税若干优惠政策的通知》、2008 年 9 月 18 日《上海、深圳证券交易所关于做好证券交易印花税征收方式调整工作的通知》、财税[2012]85 号《关于实施上市公司股息红利差别化个人所得税政策有关问题的通知》、财政部、税务总局、证监会公告 2019 年第 78 号《关于继续实施全国中小企业股份转让系统挂牌公司股息红利差别化个人所得税政策的公告》、财税[2015]101 号《关于上市公司股息红利差别化个人所得税政策有关问题的通知》、财税[2016]36 号《关于全面推开营业税改征增值税试点的通知》、财税[2016]140 号《关于明确金融房地产开发教育辅助服务等增值税政策的通知》、财税[2017]56 号《关于资管产品增值税有关问题的通知》、财税[2017]90 号《关于租入固定资产进项税额抵扣等增值税政策的通知》及其他相关税务法规和实务操作，主要税项列示如下：

(1) 证券投资基金(封闭式证券投资基金,开放式证券投资基金)管理人运用基金买卖股票、债券免征增值税;公开募集证券投资基金运营过程中发生的资管产品运营业务,以基金管理人为增值税纳税人,暂适用简易计税方法,按照 3%的征收率缴纳增值税。

(2) 对证券投资基金从证券市场中取得的收入,包括买卖股票、债券的差价收入,股权的股息、红利收入,债券的利息收入及其他收入,暂不缴纳企业所得税。

(3) 对基金取得的股票股息、红利收入,由上市公司在收到相关扣收税款当月的法定申报期内向主管税务机关申报缴纳;从公开发行和转让市场取得的上市公司股票,持股期限在 1 个月以内(含 1 个月)的,其股息红利所得全额计入应纳税所得额;持股期限在 1 个月以上至 1 年(含 1 年)的,暂减按 50%计入应纳税所得额;持股期限超过 1 年的,股息红利所得暂免征收个人所得税。上述所得统一适用 20%的税率计征个人所得税。

(4) 对于基金从事 A 股买卖,出让方按 0.10%的税率缴纳证券(股票)交易印花税,受让方不再缴纳印花税。

6.4.7 重要财务报表项目的说明

6.4.7.1 银行存款

单位：人民币元

项目	本期末 2020年6月30日
活期存款	16,099,629.34
定期存款	-
其中：存款期限1个月以内	-
存款期限1-3个月	-
存款期限3个月以上	-
其他存款	-
合计：	16,099,629.34

6.4.7.2 交易性金融资产

单位：人民币元

项目	本期末 2020年6月30日		
	成本	公允价值	公允价值变动
股票	255,322,256.32	258,571,304.91	3,249,048.59
贵金属投资-金交所 黄金合约	-	-	-
债券	交易所市场	-	-
	银行间市场	-	-
	合计	-	-
资产支持证券	-	-	-
基金	-	-	-
其他	-	-	-
合计	255,322,256.32	258,571,304.91	3,249,048.59

6.4.7.3 衍生金融资产/负债

单位：人民币元

项目	本期末 2020年6月30日			备注
	合同/名义金 额	公允价值		
		资产	负债	
利率衍生工具	-	-	-	
货币衍生工具	-	-	-	

权益衍生工具	5,799,400.00	-	-	
其中股指期货	5,799,400.00	-	-	
其他衍生工具	-	-	-	
合计	5,799,400.00	-	-	

注：衍生金融资产项下的股指期货投资净额为 0。在股指期货采用当日无负债结算制度下，结算备付金已包括本基金于 2020 年 6 月 30 日所有的股指期货合约产生的持仓损益金额，因此衍生金融资产项下的股指期货投资与相关结算所得的持仓损益之间抵销后的净额为 0。

6.4.7.4 买入返售金融资产

6.4.7.4.1 各项买入返售金融资产期末余额

本基金本报告期末未持有买入返售金融资产。

6.4.7.4.2 期末买断式逆回购交易中取得的债券

本基金本报告期末未持有因买断式回购而取得的债券。

6.4.7.5 应收利息

单位：人民币元

项目	本期末 2020 年 6 月 30 日
应收活期存款利息	1,595.76
应收定期存款利息	-
应收其他存款利息	-
应收结算备付金利息	1,551.69
应收债券利息	-
应收资产支持证券利息	-
应收买入返售证券利息	-
应收申购款利息	-
应收黄金合约拆借孳息	-
应收出借证券利息	-
其他	317.11
合计	3,464.56

注：本期末其他包括应收结算保证金利息和未占用的期货保证金利息。

6.4.7.6 其他资产

本基金本报告期末未持有其他资产。

6.4.7.7 应付交易费用

单位：人民币元

项目	本期末 2020年6月30日
交易所市场应付交易费用	624,738.03
银行间市场应付交易费用	-
合计	624,738.03

6.4.7.8 其他负债

单位：人民币元

项目	本期末 2020年6月30日
应付券商交易单元保证金	-
应付赎回费	403.20
应付证券出借违约金	-
预提费用	93,535.36
合计	93,938.56

6.4.7.9 实收基金

金额单位：人民币元

九泰久盛量化混合 A		
项目	本期 2020年1月1日至2020年6月30日	
	基金份额（份）	账面金额
上年度末	236,109,281.83	236,109,281.83
本期申购	52,174,348.18	52,174,348.18
本期赎回(以“-”号填列)	-117,077,624.45	-117,077,624.45
- 基金拆分/份额折算前	-	-
基金拆分/份额折算变动份额	-	-
本期申购	-	-
本期赎回(以“-”号填列)	-	-
本期末	171,206,005.56	171,206,005.56

金额单位：人民币元

九泰久盛量化混合 C		
项目	本期 2020 年 1 月 1 日至 2020 年 6 月 30 日	
	基金份额（份）	账面金额
上年度末	55,780,236.19	55,780,236.19
本期申购	16,681,186.48	16,681,186.48
本期赎回(以“-”号填列)	-7,221,288.80	-7,221,288.80
- 基金拆分/份额折算前	-	-
基金拆分/份额折算变动份额	-	-
本期申购	-	-
本期赎回(以“-”号填列)	-	-
本期末	65,240,133.87	65,240,133.87

注：本期申购中包含转换入份额及金额，赎回中包含转换出份额及金额。

6.4.7.10 未分配利润

单位：人民币元

九泰久盛量化混合 A			
项目	已实现部分	未实现部分	未分配利润合计
上年度末	11,731,694.60	-3,364,399.22	8,367,295.38
本期利润	28,314,763.74	670,205.62	28,984,969.36
本期基金份额交易产生的变动数	-8,671,989.78	2,436,072.09	-6,235,917.69
其中：基金申购款	5,131,586.94	-1,845,869.59	3,285,717.35
基金赎回款	-13,803,576.72	4,281,941.68	-9,521,635.04
本期已分配利润	-	-	-
本期末	31,374,468.56	-258,121.51	31,116,347.05

单位：人民币元

九泰久盛量化混合 C			
项目	已实现部分	未实现部分	未分配利润合计
上年度末	1,980,688.39	-798,542.46	1,182,145.93
本期利润	7,850,944.74	909,639.19	8,760,583.93
本期基金份额交易产生的变动数	790,052.22	-232,590.93	557,461.29
其中：基金申购款	1,450,283.38	-505,944.71	944,338.67
基金赎回款	-660,231.16	273,353.78	-386,877.38
本期已分配利润	-	-	-
本期末	10,621,685.35	-121,494.20	10,500,191.15

6.4.7.11 存款利息收入

单位：人民币元

项目	本期 2020年1月1日至2020年6月30日
活期存款利息收入	32,018.80
定期存款利息收入	-
其他存款利息收入	-
结算备付金利息收入	34,042.05
其他	2,259.17
合计	68,320.02

注：本期其他包括结算保证金利息收入、直销申购款利息收入和未占用的期货保证金利息收入

6.4.7.12 股票投资收益**6.4.7.12.1 股票投资收益——买卖股票差价收入**

单位：人民币元

项目	本期 2020年1月1日至2020年6月30日
卖出股票成交总额	2,203,691,937.31
减：卖出股票成本总额	2,162,919,291.98
买卖股票差价收入	40,772,645.33

6.4.7.13 债券投资收益

单位：人民币元

项目	本期 2020年1月1日至2020年6月30日
卖出债券（、债转股及债券到期兑付）成交总额	10,265,000.00
减：卖出债券（、债转股及债券到期兑付）成本总额	9,993,490.00
减：应收利息总额	265,000.00
买卖债券差价收入	6,510.00

6.4.7.14 衍生工具收益

单位：人民币元

项目	本期收益金额 2020年1月1日至2020年6月30日
国债期货投资收益	-

股指期货投资收益	164,868.74
----------	------------

6.4.7.15 股利收益

单位：人民币元

项目	本期 2020年1月1日至2020年6月30日
股票投资产生的股利收益	2,010,848.20
其中：证券出借权益补偿收入	-
基金投资产生的股利收益	-
合计	2,010,848.20

6.4.7.16 公允价值变动收益

单位：人民币元

项目名称	本期 2020年1月1日至2020年6月30日
1. 交易性金融资产	1,296,884.81
——股票投资	1,319,394.81
——债券投资	-22,510.00
——资产支持证券投资	-
——贵金属投资	-
——其他	-
2. 衍生工具	282,960.00
——权证投资	-
——股指期货投资	282,960.00
3. 其他	-
减：应税金融商品公允价值变动产生的预估 增值税	-
合计	1,579,844.81

6.4.7.17 其他收入

单位：人民币元

项目	本期 2020年1月1日至2020年6月30日
基金赎回费收入	122,905.54
合计	122,905.54

6.4.7.18 交易费用

单位：人民币元

项目	本期 2020年1月1日至2020年6月30日
交易所市场交易费用	4,090,734.22
银行间市场交易费用	-
交易基金产生的费用	-
其中：申购费	-
赎回费	-
股指期货交易费用	2,122.92
合计	4,092,857.14

6.4.7.19 其他费用

单位：人民币元

项目	本期 2020年1月1日至2020年6月30日
审计费用	24,863.02
信息披露费	59,672.34
证券出借违约金	-
银行汇划费	3,400.46
其他	600.00
中债登账户维护费	9,000.00
上清所账户维护费	9,000.00
合计	106,535.82

注：其他为上清所查询费用。

6.4.8 或有事项、资产负债表日后事项的说明

6.4.8.1 或有事项

截至资产负债表日，本基金无需要说明的重大或有事项。

6.4.8.2 资产负债表日后事项

截至财务报表批准日，本基金无需要说明的资产负债表日后事项。

6.4.9 关联方关系

6.4.9.1 本报告期存在控制关系或其他重大利害关系的关联方发生变化的情况

本报告期存在控制关系或其他重大利害关系的关联方未发生变化。

6.4.9.2 本报告期与基金发生关联交易的各关联方

关联方名称	与本基金的关系
九泰基金管理有限公司	基金管理人、注册登记机构、基金销售机构
中国工商银行股份有限公司	基金托管人、基金销售机构

6.4.10 本报告期及上年度可比期间的关联方交易

以下关联交易均在正常业务范围内按一般商业条款订立。

6.4.10.1 通过关联方交易单元进行的交易

本基金本报告期及上年度可比期间均未通过关联方交易单元进行交易。

6.4.10.2 关联方报酬**6.4.10.2.1 基金管理费**

单位：人民币元

项目	本期	上年度可比期间
	2020年1月1日至2020年6月30日	2019年1月1日至2019年6月30日
当期发生的基金应支付的管理费	2,212,763.84	1,698,294.88
其中：支付销售机构的客户维护费	758,270.63	1,194,958.33

注：基金管理费按前一日的基金资产净值的 1.5% 的年费率计提。计算方法如下：

$$H = E \times 1.5\% / \text{当年天数}$$

H 为每日应计提的基金管理费

E 为前一日的基金资产净值

基金管理费每日计算，逐日累计至每月月末，按月支付，由基金管理人向基金托管人发送基金管理费划款指令，基金托管人复核后于次月前 3 个工作日内从基金财产中一次性支付给基金管理人。若遇法定节假日、休息日或不可抗力致使无法按时支付的，顺延至法定节假日、休息日结束之日起 2 个工作日内或不可抗力情形消除之日起 2 个工作日内支付。

6.4.10.2.2 基金托管费

单位：人民币元

项目	本期	上年度可比期间
	2020年1月1日至2020年6月30日	2019年1月1日至2019年6月30日

当期发生的基金应支付的托管费	368,793.96	283,049.16
----------------	------------	------------

注：基金托管费按前一日的基金资产净值的 0.25% 的年费率计提。计算方法如下：

$$H = E \times 0.25\% / \text{当年天数}$$

H 为每日应计提的基金托管费

E 为前一日的基金资产净值

基金托管费每日计算，逐日累计至每月月末，按月支付，由基金管理人向基金托管人发送基金托管费划款指令，基金托管人复核后于次月前 3 个工作日内从基金财产中一次性支取。若遇法定节假日、休息日或不可抗力致使无法按时支付的，顺延至法定节假日、休息日结束之日起 2 个工作日内或不可抗力情形消除之日起 2 个工作日内支付。

6.4.10.2.3 销售服务费

单位：人民币元

获得销售服务费的各关联方名称	本期 2020 年 1 月 1 日至 2020 年 6 月 30 日		
	当期发生的基金应支付的销售服务费		
	九泰久盛量化混合 A	九泰久盛量化混合 C	合计
九泰基金管理有限公司	-	272,526.27	272,526.27
合计	-	272,526.27	272,526.27
获得销售服务费的各关联方名称	上年度可比期间 2019 年 1 月 1 日至 2019 年 6 月 30 日		
	当期发生的基金应支付的销售服务费		
	九泰久盛量化混合 A	九泰久盛量化混合 C	合计
九泰基金管理有限公司	-	155.35	155.35
合计	-	155.35	155.35

注：本基金 A 类基金份额不收取销售服务费，C 类基金份额的销售服务费年费率为 0.80%。本基金销售服务费按前一日的 C 类基金份额的基金资产净值的 0.80% 年费率计提。计算方法如下：

$$H = E \times 0.80\% / \text{当年天数}$$

H 为每日 C 类基金份额应计提的销售服务费

E 为前一日 C 类基金份额的基金资产净值

销售服务费每日计算，逐日累计至每月月末，按月支付，由基金托管人根据基金管理人的销售服务费划款指令在月初三个工作日内从基金财产中一次性支付给本基金登记机构，并由登记机

构代为支付给 C 类基金份额销售机构。若遇不可抗力致使无法按时支付的，顺延至不可抗力情形消除之日起 2 个工作日内支付。

6.4.10.3 与关联方进行银行间同业市场的债券(含回购)交易

本基金本报告期及上年度可比期间均未与关联方进行银行间同业市场的债券(含回购)交易。

6.4.10.4 报告期内转融通证券出借业务发生重大关联交易事项的说明

6.4.10.4.1 与关联方通过约定申报方式进行的适用固定期限费率的证券出借业务的情况

本基金本报告期及上年度可比期间均未发生与关联方通过约定申报方式进行的适用固定期限费率的证券出借业务的情况。

6.4.10.4.2 与关联方通过约定申报方式进行的适用市场化期限费率的证券出借业务的情况

本基金本报告期及上年度可比期间均未发生与关联方通过约定申报方式进行的适用市场化期限费率的证券出借业务的情况。

6.4.10.5 各关联方投资本基金的情况

6.4.10.5.1 报告期内基金管理人运用固有资金投资本基金的情况

本基金本报告期及上年度可比期间均无基金管理人运用固有资金投资本基金的情况。

6.4.10.5.2 报告期末除基金管理人之外的其他关联方投资本基金的情况

本基金本报告期末及上年度末均无除基金管理人之外的其他关联方投资本基金的情况。

6.4.10.6 由关联方保管的银行存款余额及当期产生的利息收入

单位：人民币元

关联方名称	本期 2020 年 1 月 1 日至 2020 年 6 月 30 日		上年度可比期间 2019 年 1 月 1 日至 2019 年 6 月 30 日	
	期末余额	当期利息收入	期末余额	当期利息收入
中国工商银行股份有限公司	16,099,629.34	32,018.80	6,982,309.41	43,038.65

注：本基金的银行存款由基金托管人中国工商银行股份有限公司保管，按银行同业利率或约定利率计息。

6.4.10.7 本基金在承销期内参与关联方承销证券的情况

本基金本报告期及上年度可比期间均无在承销期内参与关联方承销证券的情况。

6.4.10.8 其他关联交易事项的说明

本基金本报告期及上年度可比期间均无需说明的其他关联方交易事项。

6.4.11 利润分配情况

本基金本报告期内未进行利润分配。

6.4.12 期末（2020年6月30日）本基金持有的流通受限证券**6.4.12.1 因认购新发/增发证券而于期末持有的流通受限证券**

金额单位：人民币元

6.4.12.1.1 受限证券类别：股票										
证券代码	证券名称	成功认购日	可流通日	流通受限类型	认购价格	期末估值单价	数量 (单位:股)	期末成本总额	期末估值总额	备注
688090	瑞松科技	2020年2月7日	2020年8月17日	新股流通受限	27.55	59.45	3,013	83,008.15	179,122.85	
688568	中科星图	2020年6月30日	2020年7月8日	新股流通受限	16.21	16.21	11,020	178,634.20	178,634.20	
688377	迪威尔	2020年6月29日	2020年7月8日	新股流通受限	16.42	16.42	7,894	129,619.48	129,619.48	
688277	天智航	2020年6月24日	2020年7月7日	新股流通受限	12.04	12.04	8,810	106,072.40	106,072.40	
688027	国盾量子	2020年6月30日	2020年7月9日	新股流通受限	36.18	36.18	2,830	102,389.40	102,389.40	
688528	秦川物联	2020年6月19日	2020年7月1日	新股流通受限	11.33	11.33	8,337	94,458.21	94,458.21	
688600	皖仪科技	2020年6月23日	2020年7月3日	新股流通受限	15.50	15.50	5,468	84,754.00	84,754.00	
300847	中船汉光	2020年6月29日	2020年7月9日	新股流通受限	6.94	6.94	1,421	9,861.74	9,861.74	
300845	捷安高科	2020年6月24日	2020年7月3日	新股流通受限	17.63	17.63	470	8,286.10	8,286.10	
300843	胜蓝股份	2020年6月23日	2020年7月2日	新股流通受限	10.01	10.01	751	7,517.51	7,517.51	

300840	酷特智能	2020年6月30日	2020年7月8日	新股流通受限	5.94	5.94	1,185	7,038.90	7,038.90	-
300846	首都在线	2020年6月22日	2020年7月1日	新股流通受限	3.37	3.37	1,131	3,811.47	3,811.47	-

注：1、根据《上海证券交易所科创板股票公开发行自律委员会促进科创板初期企业平稳发行行业倡导建议》，通过摇号抽签方式抽取公募产品、社保基金、养老金、企业年金基金、保险资金和合格境外机构投资者资金中 10%的账户，中签账户的基金管理人承诺中签账户获配股份锁定，持有期限为自发行人股票上市之日起 6 个月。

2、截至本报告期末 2020 年 6 月 30 日止，本基金无因认购新发/增发证券而持有的流通受限债券和权证。

6.4.12.2 期末持有的暂时停牌等流通受限股票

金额单位：人民币元

股票代码	股票名称	停牌日期	停牌原因	期末估值单价	复牌日期	复牌开盘单价	数量（股）	期末成本总额	期末估值总额	备注
002254	泰和新材	2020年6月29日	重大事项停牌	13.60	2020年7月14日	14.96	295,371	3,566,915.29	4,017,045.60	-

6.4.12.3 期末债券正回购交易中作为抵押的债券

本基金本报告期末未持有债券正回购交易中作为抵押的债券。

6.4.12.4 期末参与转融通证券出借业务的证券

本基金本报告期末未持有参与转融通证券出借业务的证券。

6.4.13 金融工具风险及管理

6.4.13.1 风险管理政策和组织架构

本基金为混合型基金，其预期风险、预期收益高于货币市场基金和债券型基金，低于股票型基金。本基金投资的金融工具主要包括股票投资、债券投资、权证投资、资产支持证券投资及股指期货投资等。本基金在日常经营活动中面临的与这些金融工具相关的风险主要包括信用风险、

流动性风险及市场风险。本基金的基金管理人从事风险管理的主要目标是在严格控制投资风险的前提下，力争为投资者获取超越业绩比较基准的投资回报。

本基金的基金管理人建立了董事会及风险控制委员会、总经理、风险管理委员会、督察长、监察稽核部、风险管理部以及相关业务部门构成的风险管理架构体系。董事会负责审定重大风险管理战略、风险政策和风险控制制度。董事会下设风险控制委员会，风险控制委员会负责对公司经营管理与资产组合运作的风险控制及合法合规性进行审议、监督和检查；总经理负责公司日常经营管理中的风险控制工作。总经理下设风险管理委员会，负责审议公司风险管理和控制政策、程序的制定、风险限额的设定等，重点是公司的合规控制和投资的风险控制；在业务操作层面的风险控制职责主要由监察稽核部和风险管理部具体负责和督促协调，并与各部门合作完成公司及基金运作风险控制以及进行投资风险分析与绩效评估。

本基金的基金管理人对于金融工具的风险管理方法主要是通过定性分析和定量分析的方法去估测各种风险产生的可能损失。从定性分析的角度出发，判断风险损失的严重程度和出现同类风险损失的频度。而从定量分析的角度出发，根据本基金的投资目标，结合基金资产所运用金融工具特征通过特定的风险量化指标、模型，日常的量化报告，确定风险损失的限度和相应置信程度，及时可靠地对各种风险进行监督、检查和评估，并通过相应决策，将风险控制在可承受的范围内。

6.4.13.2 信用风险

信用风险是指基金在交易过程中因交易对手未履行合同责任，或者基金所投资证券之发行人出现违约、拒绝支付到期本息等情况，导致基金资产损失和收益变化的风险。

本基金的基金管理人在交易前对交易对手的资信状况进行了充分的评估。本基金的银行存款存放在本基金的托管行，与银行存款相关的信用风险不重大。本基金在交易所进行的交易主要以中国证券登记结算有限责任公司为交易对手完成证券交收和款项清算，违约风险可能性很小；在银行间同业市场进行交易前均对交易对手进行信用评估并对证券交割方式进行限制以控制相应的信用风险。

本基金的基金管理人建立了信用风险管理流程，通过对投资品种信用等级评估来控制证券发行人的信用风险，且通过分散化投资以分散信用风险。

6.4.13.2.1 按短期信用评级列示的债券投资

于本报告期末及上年度末，本基金未持有短期信用评级的债券投资（不含国债、政策性金融债、央行票据和同业存单）。

6.4.13.2.2 按短期信用评级列示的资产支持证券投资

于本报告期末及上年度末，本基金未持有短期信用评级的资产支持证券。

6.4.13.2.3 按短期信用评级列示的同业存单投资

于本报告期末及上年度末，本基金未持有短期信用评级的同业存单。

6.4.13.2.4 按长期信用评级列示的债券投资

于本报告期末及上年度末，本基金未持有长期信用评级的债券投资（不含国债、政策性金融债、央行票据和同业存单）。

6.4.13.2.5 按长期信用评级列示的资产支持证券投资

于本报告期末及上年度末，本基金未持有长期信用评级的资产支持证券。

6.4.13.2.6 按长期信用评级列示的同业存单投资

于本报告期末及上年度末，本基金未持有长期信用评级的同业存单。

6.4.13.3 流动性风险

6.4.13.3.1 金融资产和金融负债的到期期限分析

无。

6.4.13.3.2 报告期内本基金组合资产的流动性风险分析

流动性风险是指基金在履行与金融负债有关的义务时遇到资金短缺的风险。本基金的流动性风险一方面来自于基金份额持有人可随时要求赎回其持有的基金份额，另一方面来自于投资品种所处的交易市场不活跃而带来的变现困难或因投资集中而无法在市场出现剧烈波动的情况下以合理的价格变现。

针对兑付赎回资金的流动性风险，本基金的基金管理人每日对本基金的申购赎回情况进行严密监控并预测流动性需求，保持基金投资组合中的可用现金头寸与之相匹配。本基金的基金管理人在基金合同中设计了巨额赎回条款，约定在非常情况下赎回申请的处理方式，控制因开放申购赎回模式带来的流动性风险，有效保障基金持有人利益。

针对投资品种变现的流动性风险，本基金的基金管理人通过独立的风险管理部门设定流动性比例要求，对流动性指标进行持续的监测和分析，包括组合持仓集中度指标、组合在短时间内变现能力的综合指标等。本基金投资于一家公司发行的证券市值不超过基金资产净值的 10%，且本基金与由本基金的基金管理人管理的其他基金共同持有一家上市公司发行的证券不得超过该证券的 10%，本基金管理人管理的全部开放式基金持有一家上市公司发行的可流通股票，不得超过该上市公司可流通股票的 15%，本基金管理人管理的全部投资组合持有一家上市公司发行的可流通股票，

不得超过该上市公司可流通股票的 30%。本基金所持大部分证券在证券交易所上市，其余亦可在银行间同业市场交易，因此除附注 6.4.12 中列示的部分基金资产流通暂时受限制不能自由转让的情况外，其余均能以合理价格适时变现。此外，本基金可通过卖出回购金融资产方式借入短期资金应对流动性需求，其上限一般不超过基金持有的债券投资的公允价值。

综上所述，本基金在本报告期内流动性良好，无重大流动性风险。

6.4.13.4 市场风险

市场风险是指基金所持金融工具的公允价值或未来现金流量因所处市场各类价格因素的变动而发生波动的风险，包括利率风险、外汇风险和其他价格风险。

6.4.13.4.1 利率风险

利率风险是指金融工具的公允价值或现金流量受市场利率变动而发生波动的风险。利率敏感性金融工具均面临由于市场利率上升而导致公允价值下降的风险，其中浮动利率类金融工具还面临每个付息期间结束根据市场利率重新定价时对于未来现金流影响的风险。

本基金持有的大部分金融资产和金融负债不计息，因此本基金的收入及经营活动的现金流量在很大程度上独立于市场利率变化。本基金持有的利率敏感性资产主要为银行存款、结算备付金及存出保证金等。本基金的基金管理人定期对本基金面临的利率敏感性缺口进行监控。

6.4.13.4.1.1 利率风险敞口

单位：人民币元

本期末 2020年6月30 日	1个月以内	1-3个月	3个月-1年	1-5年	5年以上	不计息	合计
资产							
银行存款	16,099,629.34	-	-	-	-	-	16,099,629.34
结算备付金	4,927,498.86	-	-	-	-	-	4,927,498.86
存出保证金	915,321.49	-	-	-	-	-	915,321.49
交易性金融资产	-	-	-	-	-	258,571,304.91	258,571,304.91
应收利息	-	-	-	-	-	3,464.56	3,464.56
应收申购款	-	-	-	-	-	32,670.58	32,670.58
资产总计	21,942,449.69	-	-	-	-	258,607,440.05	280,549,889.74
负债							
应付证券清算款	-	-	-	-	-	1,117.50	1,117.50
应付赎回款	-	-	-	-	-	1,322,852.03	1,322,852.03

应付管理人报酬						339,991.44	339,991.44
应付托管费						56,665.26	56,665.26
应付销售服务费						47,909.29	47,909.29
应付交易费用						624,738.03	624,738.03
其他负债						93,938.56	93,938.56
负债总计						2,487,212.11	2,487,212.11
利率敏感度缺口	21,942,449.69					-256,120,227.94	278,062,677.63
上年度末 2019年12月31日	1个月以内	1-3个月	3个月-1年	1-5年	5年以上	不计息	合计
资产							
银行存款	8,216,348.87						8,216,348.87
结算备付金	5,397,386.70						5,397,386.70
存出保证金	840,878.02						840,878.02
交易性金融资产			-10,016,000.00			-280,443,484.27	290,459,484.27
应收利息						187,885.25	187,885.25
应收申购款						223,475.39	223,475.39
资产总计	14,454,613.59		-10,016,000.00			-280,854,844.91	305,325,458.50
负债							
应付赎回款						1,739,980.97	1,739,980.97
应付管理人报酬						387,201.38	387,201.38
应付托管费						64,533.57	64,533.57
应付销售服务费						38,126.09	38,126.09
应付交易费用						1,467,921.63	1,467,921.63
应交税费						8,642.05	8,642.05
其他负债						180,093.48	180,093.48
负债总计						3,886,499.17	3,886,499.17
利率敏感度缺口	14,454,613.59		-10,016,000.00			-276,968,345.74	301,438,959.33

注：上表按照合约规定的利率重新定价日或到期日孰早者对金融资产和金融负债的期限予以分类。

6.4.13.4.1.2 利率风险的敏感性分析

本基金于报告期末及上年度末持有的交易性债券投资占基金资产净值的比例较小，因此市场利率的变动对于本基金资产净值无重大影响。

6.4.13.4.2 外汇风险

外汇风险是指金融工具的公允价值或未来现金流量因外汇汇率变动而发生波动的风险。本基金的所有资产及负债以人民币计价，因此无重大外汇风险。

6.4.13.4.3 其他价格风险

其他价格风险是指基金所持金融工具的公允价值或未来现金流量因除市场利率和外汇汇率以外的市场价格因素变动而发生波动的风险。本基金主要投资于证券交易所上市或银行间同业市场交易的股票和债券，所面临的其他价格风险来源于单个证券发行主体自身经营情况或特殊事项的影响，也可能来源于证券市场整体波动的影响。

本基金通过投资组合的分散化降低市场价格风险。此外，本基金管理人对本基金所持的证券价格实施监控，定期运用多种定量方法进行风险度量和分析，以对风险进行跟踪和控制。

6.4.13.4.3.1 其他价格风险敞口

金额单位：人民币元

项目	本期末 2020年6月30日		上年度末 2019年12月31日	
	公允价值	占基金 资产净 值比例 (%)	公允价值	占基金资 产净值比 例 (%)
交易性金融资产-股票投资	258,571,304.91	92.99	280,443,484.27	93.03
交易性金融资产-基金投资	-	-	-	-
交易性金融资产-债券投资	-	-	10,016,000.00	3.32
交易性金融资产-贵金属投资	-	-	-	-
衍生金融资产-权证投资	-	-	-	-
其他	-	-	-	-
合计	258,571,304.91	92.99	290,459,484.27	96.36

注：由于四舍五入的原因，比例的分项之和与合计可能有尾差。

6.4.13.4.3.2 其他价格风险的敏感性分析

假设	除沪深 300 以外的其他市场变量保持不变		
分析	相关风险变量的变动	对资产负债表日基金资产净值的影响金额（单位：人民币元）	
		本期末（2020年6月30日）	上年度末（2019年12月31日）
	沪深 300 指数上涨 5%	12,537,916.57	15,120,140.02
	沪深 300 指数下跌 5%	-12,537,916.57	-15,120,140.02

6.4.13.4.4 采用风险价值法管理风险

无。

6.4.14 有助于理解和分析会计报表需要说明的其他事项

(1) 公允价值

(a) 不以公允价值计量的金融工具

不以公允价值计量的金融资产和负债主要包括贷款及应收款项和其他金融负债，其账面价值接近于公允价值。

(b) 以公允价值计量的金融工具

(i) 金融工具公允价值计量的方法

公允价值计量基于公允价值的输入值的可观察程度以及该等输入值对公允价值计量整体的重要性，被划分为三个层次：

第一层次输入值是在计量日能够取得的相同资产或负债在活跃市场上未经调整的报价；

第二层次输入值是除第一层次输入值外相关资产或负债直接或间接可观察的输入值；

第三层次输入值是相关资产或负债的不可观察输入值。

(ii) 各层次金融工具公允价值

于 2020 年 6 月 30 日，本基金持有的以公允价值计量的金融工具中属于第一层次的余额为 253,642,693.05 元，属于第二层次的余额为 4,749,489.01 元，属于第三层次的余额为 179,122.85 元(2019 年 12 月 31 日：第一层次 278,250,221.73 元，第二层次 10,292,985.65 元，第三层次 1,916,276.89 元)。

(iii) 公允价值所属层次间的重大变动

对于证券交易所上市的证券，若出现重大事项停牌、交易不活跃、或属于非公开发行等情况，本基金分别于停牌日至交易恢复活跃日期间、交易不活跃期间及限售期间将相关证券的公允价值列入第二层次或第三层次，上述事项解除时将相关证券的公允价值列入第一层次。

(iv) 第三层次公允价值余额和本期变动金额

于 2020 年 6 月 30 日，本基金持有的以公允价值计量的金融工具中属于第三层次的余额为人民币 179,122.85 元；本报告期因购入带锁定期的科创板股票转入第三层次的金额为人民币 83,008.15 元，本报告期转出第三层次的金额为人民币 2,037,863.19 元，计入公允价值变动损益的金额为人民币 217,701.00 元。该层次金融工具公允价值的估值技术为市价折扣法，输入值为流动性折扣，该输入值对公允价值的影响为输入值越高，公允价值越低。

(2)除公允价值外，截至资产负债表日本基金无需要说明的其他重要事项。

§ 7 投资组合报告

7.1 期末基金资产组合情况

金额单位：人民币元

序号	项目	金额	占基金总资产的比例 (%)
1	权益投资	258,571,304.91	92.17
	其中：股票	258,571,304.91	92.17
2	基金投资	-	-
3	固定收益投资	-	-
	其中：债券	-	-
	资产支持证券	-	-
4	贵金属投资	-	-
5	金融衍生品投资	-	-
6	买入返售金融资产	-	-
	其中：买断式回购的买入返售金融资产	-	-
7	银行存款和结算备付金合计	21,027,128.20	7.49
8	其他各项资产	951,456.63	0.34
9	合计	280,549,889.74	100.00

7.2 期末按行业分类的股票投资组合

7.2.1 报告期末按行业分类的境内股票投资组合

金额单位：人民币元

代码	行业类别	公允价值 (元)	占基金资产净值比例 (%)
A	农、林、牧、渔业	-	-
B	采矿业	15,290,344.66	5.50
C	制造业	144,745,164.21	52.05
D	电力、热力、燃气及水生产和供应业	13,625,676.32	4.90
E	建筑业	-	-
F	批发和零售业	17,310,092.92	6.23
G	交通运输、仓储和邮政业	16,309,788.71	5.87
H	住宿和餐饮业	-	-
I	信息传输、软件和信息技术服务业	27,674,615.09	9.95
J	金融业	4,079,834.00	1.47
K	房地产业	7,579,936.00	2.73
L	租赁和商务服务业	3,747,920.00	1.35
M	科学研究和技术服务业	3,898,040.00	1.40

N	水利、环境和公共设施管理业	-	-
O	居民服务、修理和其他服务业	-	-
P	教育	-	-
Q	卫生和社会工作	-	-
R	文化、体育和娱乐业	4,309,893.00	1.55
S	综合	-	-
	合计	258,571,304.91	92.99

7.2.2 报告期末按行业分类的港股通投资股票投资组合

本基金本报告期末未持有港股通投资股票。

7.3 期末按公允价值占基金资产净值比例大小排序的所有股票投资明细

金额单位：人民币元

序号	股票代码	股票名称	数量（股）	公允价值	占基金资产净值比例（%）
1	600486	扬农化工	56,600	4,669,500.00	1.68
2	600167	联美控股	319,500	4,581,630.00	1.65
3	002585	双星新材	700,100	4,403,629.00	1.58
4	300133	华策影视	594,468	4,309,893.00	1.55
5	600026	中远海能	656,300	4,239,698.00	1.52
6	601975	招商南油	1,771,600	4,234,124.00	1.52
7	601615	明阳智能	335,500	4,176,975.00	1.50
8	002555	三七互娱	87,800	4,109,040.00	1.48
9	000987	越秀金控	349,900	4,079,834.00	1.47
10	002531	天顺风能	672,900	4,023,942.00	1.45
11	002254	泰和新材	295,371	4,017,045.60	1.44
12	300411	金盾股份	400,000	4,004,000.00	1.44
13	603611	诺力股份	185,236	3,975,164.56	1.43
14	300440	运达科技	397,100	3,974,971.00	1.43
15	603533	掌阅科技	104,200	3,973,146.00	1.43
16	300607	拓斯达	97,340	3,960,764.60	1.42
17	300256	星星科技	623,500	3,952,990.00	1.42
18	300507	苏奥传感	409,340	3,941,944.20	1.42
19	002216	三全食品	164,900	3,941,110.00	1.42
20	603079	圣达生物	132,980	3,940,197.40	1.42
21	002001	新和成	135,400	3,940,140.00	1.42
22	002912	中新赛克	23,995	3,925,342.05	1.41
23	000099	中信海直	567,000	3,917,970.00	1.41

24	601872	招商轮船	671,811	3,916,658.13	1.41
25	000531	穗恒运 A	520,500	3,903,750.00	1.40
26	000703	恒逸石化	427,298	3,901,230.74	1.40
27	000529	广弘控股	529,900	3,900,064.00	1.40
28	600055	万东医疗	243,500	3,898,435.00	1.40
29	300384	三联虹普	223,000	3,898,040.00	1.40
30	603727	博迈科	219,600	3,897,900.00	1.40
31	002270	华明装备	695,000	3,892,000.00	1.40
32	600760	中航沈飞	118,400	3,885,888.00	1.40
33	600346	恒力石化	277,300	3,882,200.00	1.40
34	000534	万泽股份	399,100	3,875,261.00	1.39
35	002206	海利得	1,145,803	3,861,356.11	1.39
36	600510	黑牡丹	489,200	3,854,896.00	1.39
37	300552	万集科技	90,320	3,845,825.60	1.38
38	002015	协鑫能科	731,000	3,845,060.00	1.38
39	002443	金洲管道	564,500	3,844,245.00	1.38
40	600731	湖南海利	540,500	3,837,550.00	1.38
41	600963	岳阳林纸	1,080,950	3,837,372.50	1.38
42	002697	红旗连锁	351,300	3,836,196.00	1.38
43	603360	百傲化学	197,140	3,830,430.20	1.38
44	300682	朗新科技	224,850	3,826,947.00	1.38
45	300559	佳发教育	180,300	3,825,966.00	1.38
46	601001	大同煤业	975,878	3,825,441.76	1.38
47	603238	诺邦股份	90,200	3,806,440.00	1.37
48	000968	蓝焰控股	497,500	3,805,875.00	1.37
49	601933	永辉超市	405,100	3,799,838.00	1.37
50	000708	中信特钢	222,320	3,799,448.80	1.37
51	600961	株冶集团	657,900	3,789,504.00	1.36
52	601163	三角轮胎	285,800	3,783,992.00	1.36
53	600605	汇通能源	350,032	3,783,845.92	1.36
54	002562	兄弟科技	719,900	3,779,475.00	1.36
55	600693	东百集团	777,100	3,768,935.00	1.36
56	002869	金溢科技	57,000	3,766,560.00	1.35
57	601808	中海油服	286,235	3,761,127.90	1.35
58	300179	四方达	662,500	3,756,375.00	1.35
59	603648	畅联股份	425,900	3,747,920.00	1.35
60	603700	宁水集团	126,100	3,747,692.00	1.35
61	002312	三泰控股	820,050	3,731,227.50	1.34
62	000897	津滨发展	1,693,200	3,725,040.00	1.34

63	300577	开润股份	137,400	3,705,678.00	1.33
64	002394	联发股份	285,600	2,541,840.00	0.91
65	300076	GQY 视讯	466,800	2,277,984.00	0.82
66	002264	新华都	412,700	2,121,278.00	0.76
67	000544	中原环保	197,000	1,282,470.00	0.46
68	002879	长缆科技	65,200	1,011,904.00	0.36
69	603335	迪生力	199,358	956,918.40	0.34
70	688090	瑞松科技	3,013	179,122.85	0.06
71	688568	中科星图	11,020	178,634.20	0.06
72	688377	迪威尔	7,894	129,619.48	0.05
73	688277	天智航	8,810	106,072.40	0.04
74	688027	国盾量子	2,830	102,389.40	0.04
75	688528	秦川物联	8,337	94,458.21	0.03
76	603087	甘李药业	925	92,777.50	0.03
77	688600	皖仪科技	5,468	84,754.00	0.03
78	300824	北鼎股份	1,954	26,789.34	0.01
79	605166	聚合顺	1,641	26,009.85	0.01
80	300842	帝科股份	455	18,527.60	0.01
81	600956	新天绿能	2,533	12,766.32	0.00
82	300839	博汇股份	502	11,751.82	0.00
83	300847	中船汉光	1,421	9,861.74	0.00
84	300845	捷安高科	470	8,286.10	0.00
85	300843	胜蓝股份	751	7,517.51	0.00
86	300840	酷特智能	1,185	7,038.90	0.00
87	300846	首都在线	1,131	3,811.47	0.00
88	002777	久远银海	87	2,645.67	0.00
89	603871	嘉友国际	62	1,338.58	0.00

7.4 报告期内股票投资组合的重大变动

7.4.1 累计买入金额超出期初基金资产净值 2%或前 20 名的股票明细

金额单位：人民币元

序号	股票代码	股票名称	本期累计买入金额	占期初基金资产净值比例 (%)
1	600731	湖南海利	21,373,081.11	7.09
2	000529	广弘控股	20,199,044.90	6.70
3	300464	星徽精密	17,920,249.00	5.94
4	603586	金麒麟	17,760,204.79	5.89
5	000090	天健集团	17,403,806.53	5.77

6	601615	明阳智能	17,283,228.56	5.73
7	601808	中海油服	17,095,226.75	5.67
8	600693	东百集团	16,907,002.31	5.61
9	600346	恒力石化	16,871,878.80	5.60
10	603776	永安行	15,965,516.11	5.30
11	300360	炬华科技	13,929,279.61	4.62
12	300019	硅宝科技	13,867,957.70	4.60
13	300033	同花顺	13,822,953.48	4.59
14	300209	天泽信息	13,779,484.71	4.57
15	002714	牧原股份	13,562,029.76	4.50
16	300498	温氏股份	13,426,000.91	4.45
17	601975	招商南油	13,346,896.80	4.43
18	002555	三七互娱	13,208,175.00	4.38
19	600510	黑牡丹	13,164,415.22	4.37
20	603606	东方电缆	13,100,854.04	4.35
21	000590	启迪古汉	12,779,731.18	4.24
22	601677	明泰铝业	12,757,940.75	4.23
23	002381	双箭股份	12,543,817.47	4.16
24	603111	康尼机电	12,499,887.00	4.15
25	002134	天津普林	12,373,949.30	4.10
26	002124	天邦股份	12,364,705.59	4.10
27	601001	大同煤业	12,184,951.67	4.04
28	300559	佳发教育	11,876,525.92	3.94
29	002432	九安医疗	11,845,882.00	3.93
30	002531	天顺风能	11,818,657.52	3.92
31	300118	东方日升	11,618,214.30	3.85
32	000099	中信海直	11,432,616.09	3.79
33	603128	华贸物流	11,272,674.84	3.74
34	300417	南华仪器	10,476,962.00	3.48
35	002045	国光电器	10,443,515.97	3.46
36	600550	保变电气	10,204,517.61	3.39
37	300291	华录百纳	10,188,232.91	3.38
38	603360	百傲化学	10,077,189.80	3.34
39	002462	嘉事堂	9,952,820.00	3.30
40	601168	西部矿业	9,900,236.00	3.28
41	603444	吉比特	9,693,351.00	3.22

42	600704	物产中大	9,658,789.42	3.20
43	000807	云铝股份	9,643,642.87	3.20
44	300432	富临精工	9,588,244.00	3.18
45	002064	华峰氨纶	9,566,077.26	3.17
46	600557	康缘药业	9,381,247.00	3.11
47	300129	泰胜风能	9,357,719.00	3.10
48	601058	赛轮轮胎	9,345,210.25	3.10
49	000612	焦作万方	9,309,188.88	3.09
50	000011	深物业 A	9,307,033.98	3.09
51	000534	万泽股份	9,247,522.00	3.07
52	002841	视源股份	9,186,075.00	3.05
53	300690	双一科技	9,101,932.53	3.02
54	002476	宝莫股份	9,030,591.70	3.00
55	300569	天能重工	9,012,161.60	2.99
56	002379	宏创控股	8,977,993.96	2.98
57	300043	星辉娱乐	8,955,428.38	2.97
58	002660	茂硕电源	8,951,701.00	2.97
59	300018	中元股份	8,890,058.92	2.95
60	300256	星星科技	8,798,900.23	2.92
61	002832	比音勒芬	8,762,798.82	2.91
62	300275	梅安森	8,757,247.00	2.91
63	600993	马应龙	8,629,947.37	2.86
64	603886	元祖股份	8,500,537.70	2.82
65	002182	云海金属	8,468,815.00	2.81
66	002161	远望谷	8,450,282.00	2.80
67	002262	恩华药业	8,430,307.00	2.80
68	600125	铁龙物流	8,413,048.26	2.79
69	300462	华铭智能	8,370,256.00	2.78
70	601163	三角轮胎	8,357,997.45	2.77
71	002810	山东赫达	8,355,483.84	2.77
72	002621	美吉姆	8,329,439.59	2.76
73	300577	开润股份	8,265,786.54	2.74
74	000625	长安汽车	8,245,445.78	2.74
75	002015	协鑫能科	8,180,854.24	2.71
76	603129	春风动力	8,157,781.00	2.71
77	002605	姚记科技	8,055,104.00	2.67

78	000955	欣龙控股	8,025,563.00	2.66
79	300016	北陆药业	8,020,435.00	2.66
80	603648	畅联股份	8,012,331.00	2.66
81	600378	昊华科技	8,010,839.09	2.66
82	603238	诺邦股份	8,008,193.96	2.66
83	000793	华闻集团	7,998,928.60	2.65
84	603335	迪生力	7,998,835.77	2.65
85	000968	蓝焰控股	7,969,375.52	2.64
86	600058	五矿发展	7,944,139.67	2.64
87	601117	中国化学	7,937,481.78	2.63
88	603713	密尔克卫	7,932,184.35	2.63
89	002606	大连电瓷	7,932,148.00	2.63
90	601298	青岛港	7,872,083.00	2.61
91	002585	双星新材	7,854,267.50	2.61
92	000703	恒逸石化	7,825,227.10	2.60
93	002799	环球印务	7,815,457.00	2.59
94	002697	红旗连锁	7,800,155.72	2.59
95	300682	朗新科技	7,798,612.80	2.59
96	603043	广州酒家	7,796,754.85	2.59
97	600880	博瑞传播	7,756,654.16	2.57
98	603906	龙蟠科技	7,748,492.22	2.57
99	300572	安车检测	7,639,509.32	2.53
100	300770	新媒股份	7,589,276.00	2.52
101	002312	三泰控股	7,580,008.00	2.51
102	002270	华明装备	7,552,109.35	2.51
103	300179	四方达	7,533,870.00	2.50
104	603808	歌力思	7,530,717.32	2.50
105	600760	中航沈飞	7,472,405.99	2.48
106	600605	汇通能源	7,417,128.70	2.46
107	603700	宁水集团	7,390,804.85	2.45
108	600710	苏美达	7,363,583.00	2.44
109	002084	海鸥住工	7,099,704.24	2.36
110	002248	华东数控	7,082,815.67	2.35
111	601969	海南矿业	7,043,052.35	2.34
112	603041	美思德	7,008,913.24	2.33
113	300552	万集科技	6,957,865.60	2.31

114	000705	浙江震元	6,691,506.78	2.22
115	603871	嘉友国际	6,508,615.16	2.16
116	300076	GQY 视讯	6,428,894.00	2.13
117	000411	英特集团	6,420,010.98	2.13
118	603733	仙鹤股份	6,386,292.00	2.12
119	000918	嘉凯城	6,333,431.00	2.10
120	002105	信隆健康	6,324,130.00	2.10
121	603968	醋化股份	6,268,414.00	2.08
122	300400	劲拓股份	6,248,007.00	2.07
123	603988	中电电机	6,208,339.04	2.06

7.4.2 累计卖出金额超出期初基金资产净值 2%或前 20 名的股票明细

金额单位：人民币元

序号	股票代码	股票名称	本期累计卖出金额	占期初基金资产净值比例 (%)
1	600731	湖南海利	21,203,627.74	7.03
2	603606	东方电缆	18,511,269.14	6.14
3	000090	天健集团	18,391,871.42	6.10
4	603586	金麒麟	17,218,150.00	5.71
5	300464	星徽精密	17,119,776.70	5.68
6	000529	广弘控股	16,859,169.47	5.59
7	601677	明泰铝业	16,824,786.00	5.58
8	603776	永安行	16,043,904.25	5.32
9	600693	东百集团	15,729,622.51	5.22
10	600510	黑牡丹	14,913,530.53	4.95
11	300019	硅宝科技	14,405,094.90	4.78
12	300033	同花顺	14,113,146.56	4.68
13	002714	牧原股份	14,110,488.01	4.68
14	601058	赛轮轮胎	14,002,473.99	4.65
15	300360	炬华科技	13,647,416.97	4.53
16	002379	宏创控股	13,622,950.90	4.52
17	300417	南华仪器	13,472,648.67	4.47
18	603111	康尼机电	13,257,833.42	4.40
19	300129	泰胜风能	13,074,249.00	4.34
20	300209	天泽信息	13,066,272.90	4.33
21	300559	佳发教育	13,064,618.34	4.33
22	601615	明阳智能	13,017,817.64	4.32

23	002045	国光电器	12,895,131.25	4.28
24	002432	九安医疗	12,816,562.96	4.25
25	600346	恒力石化	12,783,359.54	4.24
26	601808	中海油服	12,769,387.96	4.24
27	300498	温氏股份	12,759,967.36	4.23
28	002134	天津普林	12,711,842.00	4.22
29	002381	双箭股份	12,684,469.24	4.21
30	300043	星辉娱乐	12,656,193.00	4.20
31	002182	云海金属	12,551,350.48	4.16
32	002161	远望谷	12,507,039.25	4.15
33	002124	天邦股份	12,193,757.94	4.05
34	000590	启迪古汉	12,180,934.74	4.04
35	603906	龙蟠科技	12,161,426.46	4.03
36	300690	双一科技	12,159,805.40	4.03
37	002606	大连电瓷	11,715,672.10	3.89
38	603128	华贸物流	11,548,828.00	3.83
39	603444	吉比特	11,483,932.68	3.81
40	300118	东方日升	11,465,765.59	3.80
41	002555	三七互娱	11,102,048.40	3.68
42	002105	信隆健康	10,991,599.68	3.65
43	600550	保变电气	10,564,536.00	3.50
44	600728	佳都科技	10,352,324.26	3.43
45	002463	沪电股份	10,323,396.00	3.42
46	600063	皖维高新	10,214,913.44	3.39
47	300291	华录百纳	10,208,717.28	3.39
48	002841	视源股份	10,006,964.20	3.32
49	603360	百傲化学	9,939,232.02	3.30
50	002458	益生股份	9,872,584.31	3.28
51	300192	科斯伍德	9,826,651.50	3.26
52	002660	茂硕电源	9,762,683.00	3.24
53	002909	集泰股份	9,738,924.00	3.23
54	000011	深物业 A	9,736,589.99	3.23
55	002462	嘉事堂	9,689,265.93	3.21
56	603041	美思德	9,620,338.25	3.19
57	600704	物产中大	9,469,528.05	3.14
58	601168	西部矿业	9,439,491.00	3.13
59	600532	宏达矿业	9,422,604.69	3.13
60	000655	金岭矿业	9,417,622.16	3.12

61	002605	姚记科技	9,380,125.00	3.11
62	300018	中元股份	9,379,547.70	3.11
63	002064	华峰氨纶	9,369,849.00	3.11
64	300432	富临精工	9,355,787.00	3.10
65	300569	天能重工	9,265,056.82	3.07
66	600557	康缘药业	9,256,644.01	3.07
67	002015	协鑫能科	9,185,439.71	3.05
68	601975	招商南油	9,172,526.70	3.04
69	002248	华东数控	9,148,031.62	3.03
70	603160	汇顶科技	9,143,921.91	3.03
71	603129	春风动力	9,133,339.00	3.03
72	000807	云铝股份	9,077,494.11	3.01
73	002318	久立特材	9,029,428.50	3.00
74	002832	比音勒芬	9,025,014.26	2.99
75	300462	华铭智能	8,989,722.00	2.98
76	002299	圣农发展	8,910,975.51	2.96
77	002607	中公教育	8,848,727.90	2.94
78	002746	仙坛股份	8,815,727.59	2.92
79	000612	焦作万方	8,753,965.48	2.90
80	000966	长源电力	8,737,721.95	2.90
81	300770	新媒股份	8,722,550.00	2.89
82	600378	昊华科技	8,657,438.44	2.87
83	002810	山东赫达	8,619,915.87	2.86
84	600993	马应龙	8,618,136.94	2.86
85	002478	常宝股份	8,594,437.20	2.85
86	000625	长安汽车	8,573,050.48	2.84
87	300487	蓝晓科技	8,568,569.94	2.84
88	600125	铁龙物流	8,560,674.31	2.84
89	601001	大同煤业	8,540,360.38	2.83
90	002262	恩华药业	8,515,898.84	2.83
91	603886	元祖股份	8,462,261.69	2.81
92	603713	密尔克卫	8,430,890.00	2.80
93	300016	北陆药业	8,413,166.50	2.79
94	300543	朗科智能	8,329,965.00	2.76
95	300275	梅安森	8,221,531.00	2.73
96	002621	美吉姆	8,221,432.04	2.73
97	300059	东方财富	8,208,288.81	2.72
98	603808	歌力思	8,204,964.40	2.72

99	601117	中国化学	8,189,995.29	2.72
100	002799	环球印务	8,184,255.41	2.72
101	000955	欣龙控股	8,140,696.00	2.70
102	002476	宝莫股份	8,078,112.35	2.68
103	603519	立霸股份	8,048,571.16	2.67
104	603043	广州酒家	7,958,332.27	2.64
105	601298	青岛港	7,890,325.97	2.62
106	002531	天顺风能	7,887,187.00	2.62
107	300572	安车检测	7,832,265.05	2.60
108	600058	五矿发展	7,691,149.83	2.55
109	000793	华闻集团	7,570,667.06	2.51
110	000099	中信海直	7,555,543.23	2.51
111	600880	博瑞传播	7,547,195.85	2.50
112	300552	万集科技	7,513,736.19	2.49
113	002084	海鸥住工	7,404,459.98	2.46
114	300697	电工合金	7,388,643.50	2.45
115	600710	苏美达	7,267,438.00	2.41
116	601969	海南矿业	7,162,656.00	2.38
117	603988	中电电机	7,138,374.11	2.37
118	603335	迪生力	7,067,347.74	2.34
119	002452	长高集团	6,807,899.70	2.26
120	603871	嘉友国际	6,779,521.23	2.25
121	000705	浙江震元	6,705,432.00	2.22
122	603733	仙鹤股份	6,671,508.00	2.21
123	300400	劲拓股份	6,624,280.02	2.20
124	000918	嘉凯城	6,585,059.88	2.18
125	603968	醋化股份	6,454,300.00	2.14
126	000411	英特集团	6,352,880.34	2.11
127	002443	金洲管道	6,075,122.00	2.02
128	600267	海正药业	6,062,301.00	2.01

7.4.3 买入股票的成本总额及卖出股票的收入总额

单位：人民币元

买入股票成本（成交）总额	2,139,810,726.05
卖出股票收入（成交）总额	2,203,691,937.31

注：本项中 7.4.1、7.4.2、7.4.3 表中的“买入金额”（或“买入股票成本”）、“卖出金额”（或“卖出股票收入”）均按买卖成交金额（成交单价乘以成交数量）填列，不考虑相关交易费用。

7.5 期末按债券品种分类的债券投资组合

本基金本报告期末未持有债券。

7.6 期末按公允价值占基金资产净值比例大小排序的前五名债券投资明细

本基金本报告期末未持有债券。

7.7 期末按公允价值占基金资产净值比例大小排序的所有资产支持证券投资明细

本基金本报告期末未持有资产支持证券。

7.8 报告期末按公允价值占基金资产净值比例大小排序的前五名贵金属投资明细

本基金本报告期末未持有贵金属。

7.9 期末按公允价值占基金资产净值比例大小排序的前五名权证投资明细

本基金本报告期末未持有权证。

7.10 报告期末本基金投资的股指期货交易情况说明

7.10.1 报告期末本基金投资的股指期货持仓和损益明细

代码	名称	持仓量（买/卖）	合约市值（元）	公允价值变动（元）	风险说明
IC2007	IC2007	5	5,799,400.00	322,240.00	本基金利用股指期货进行多头套保,是为了应对由于基金的大额赎回而带来的对基金净值的影响。
公允价值变动总额合计（元）					322,240.00
股指期货投资本期收益（元）					164,868.74
股指期货投资本期公允价值变动（元）					282,960.00

7.10.2 本基金投资股指期货的投资政策

报告期内，本基金按照基金合同约定进行股指期货投资，少量参与股指期货交易，主要是用来调节组合头寸。

7.11 报告期末本基金投资的国债期货交易情况说明

本基金本报告期末未持有国债期货。报告期内，本基金未参与国债期货交易。

7.12 投资组合报告附注

7.12.1 本基金投资的前十名证券的发行主体本期受到调查以及处罚的情况的说明

报告期内本基金投资的前十名证券的发行主体未被监管部门立案调查，在本报告编制日前一年内本基金投资的前十名证券的发行主体未受到公开谴责、处罚。

7.12.2 基金投资的前十名股票超出基金合同规定的备选股票库情况的说明

本基金投资的前十名股票中，未发生超出基金合同规定的备选股票库的情况。

7.12.3 期末其他各项资产构成

单位：人民币元

序号	名称	金额
1	存出保证金	915,321.49
2	应收证券清算款	-
3	应收股利	-
4	应收利息	3,464.56
5	应收申购款	32,670.58
6	其他应收款	-
7	待摊费用	-
8	其他	-
9	合计	951,456.63

7.12.4 期末持有的处于转股期的可转换债券明细

本基金本报告期末未持有处于转股期的可转换债券。

7.12.5 期末前十名股票中存在流通受限情况的说明

本基金本报告期末前十名股票中不存在流通受限情况。

7.12.6 投资组合报告附注的其他文字描述部分

由于四舍五入的原因，分项之和与合计项之间可能存在尾差。

§ 8 基金份额持有人信息

8.1 期末基金份额持有人户数及持有人结构

份额单位：份

份额级别	持有人户数(户)	户均持有的基金份额	持有人结构			
			机构投资者		个人投资者	
			持有份额	占总份额比例	持有份额	占总份额比例
九泰久盛量化混合 A	4,914	34,840.46	69,625,450.82	40.67%	101,580,554.74	59.33%
九泰久盛量化混合 C	42	1,553,336.52	63,765,346.54	97.74%	1,474,787.33	2.26%
合计	4,956	47,709.07	133,390,797.36	56.41%	103,055,342.07	43.59%

注：对于分级基金，比例的分母采用各自级别的份额；对于合计数，比例的分母采用下属分级基金份额的合计数。

8.2 期末基金管理人的从业人员持有本基金的情况

项目	份额级别	持有份额总数（份）	占基金总份额比例
基金管理人所有从业人员持有本基金	九泰久盛量化混合 A	279,421.61	0.1632%
	九泰久盛量化混合 C	0.00	0.0000%
	合计	279,421.61	0.1182%

注：对于分级基金，比例的分母采用各自级别的份额；对于合计数，比例的分母采用下属分级基金份额的合计数。

8.3 期末基金管理人的从业人员持有本开放式基金份额总量区间的情况

项目	份额级别	持有基金份额总量的数量区间（万份）
本公司高级管理人员、基金投资和研究部门负责人持有本开放式基金	九泰久盛量化混合 A	0~10
	九泰久盛量化混合 C	0
	合计	0~10

本基金基金经理持有本开放式基金	九泰久盛量化混合 A	0
	九泰久盛量化混合 C	0
	合计	0

§ 9 开放式基金份额变动

单位：份

项目	九泰久盛量化混 合 A	九泰久盛量化混 合 C
基金合同生效日（2015 年 11 月 10 日）基金 份额总额	388,036,526.34	-
本报告期期初基金份额总额	236,109,281.83	55,780,236.19
本报告期基金总申购份额	52,174,348.18	16,681,186.48
减：本报告期基金总赎回份额	117,077,624.45	7,221,288.80
本报告期基金拆分变动份额（份额减少以“-” 填列）	-	-
本报告期期末基金份额总额	171,206,005.56	65,240,133.87

注：总申购份额含转换入份额、总赎回份额含转换出份额。

§ 10 重大事件揭示

10.1 基金份额持有人大会决议

报告期内，本基金未召开基金份额持有人大会。

10.2 基金管理人、基金托管人的专门基金托管部门的重大人事变动

一、本报告期基金管理人重大人事变动：

1、2020年2月7日，经公司第二届董事会2020年第三次会议审议通过，同意吴强先生辞去公司董事长职务，由总经理卢伟忠先生临时代为履行公司董事长职务。

2、本报告期内，根据《九泰基金管理有限公司章程》的有关规定，经公司2020年第一次股东会审议通过，聘任刘靖先生担任公司非独立董事，吴刚先生、吴强先生不再担任公司非独立董事。董事变更事项已向监管部门备案。

二、本报告期基金托管人的专门基金托管部门无重大人事变动。

10.3 涉及基金管理人、基金财产、基金托管业务的诉讼

本报告期内无涉及本基金管理人、基金财产、基金托管业务的诉讼。

10.4 基金投资策略的改变

本报告期内本基金投资策略未发生改变。

10.5 为基金进行审计的会计师事务所情况

为本基金提供审计的会计师事务所为德勤华永会计师事务所（特殊普通合伙），本报告期内未发生变更。

10.6 管理人、托管人及其高级管理人员受稽查或处罚等情况

本报告期内，公司收到监管机构责令我司改正、改正期间暂停私募资产管理业务的措施，并对相关责任人采取了行政监管措施。对此公司高度重视，对公司内部控制和 risk 管理工作进行了全面梳理，彻底排查业务中存在的风险隐患，及时制定了整改方案并落实，进而提升了公司内部控制和 risk 管理的能力。除上述情况外，本报告期内，基金管理人、基金托管人及其高级管理人员未受稽查或处罚。

10.7 基金租用证券公司交易单元的有关情况

10.7.1 基金租用证券公司交易单元进行股票投资及佣金支付情况

金额单位：人民币元

券商名称	交易单元数量	股票交易		应支付该券商的佣金		备注
		成交金额	占当期股票成交总额的比例	佣金	占当期佣金总量的比例	
中银国际证券	3	3,104,265,127.56	71.61%	407,597.85	27.80%	-
中信证券	2	605,373,437.52	13.96%	563,806.10	38.45%	-

东莞证券	1	234,599,528.39	5.41%	218,485.65	14.90%	-
国信证券	2	219,024,463.06	5.05%	116,367.36	7.94%	-
万联证券	2	89,501,608.31	2.06%	83,349.86	5.68%	-
东方财富证 券	2	82,345,860.31	1.90%	76,690.26	5.23%	-
安信证券	2	-	-	-	-	-
方正证券	2	-	-	-	-	-
东兴证券	2	-	-	-	-	-
华泰证券	2	-	-	-	-	-
大同证券	2	-	-	-	-	-
兴业证券	2	-	-	-	-	-
天风证券	2	-	-	-	-	-
申港证券	1	-	-	-	-	-
华创证券	1	-	-	-	-	-
粤开证券	2	-	-	-	-	-
川财证券	1	-	-	-	-	-
民生证券	1	-	-	-	-	-
长城证券	1	-	-	-	-	-
华西证券	2	-	-	-	-	-
海通证券	1	-	-	-	-	-
中信建投证 券	1	-	-	-	-	-
申万宏源证 券	2	-	-	-	-	-

注：1、本基金管理人负责选择证券经营机构，租用其交易单元作为本基金的交易单元。基金交易单元的选择标准如下：

- (1) 券商经纪人经营行为规范、风险管理健全，在业内有较好的声誉；
- (2) 具备高效、安全的通讯条件，交易设施满足基金进行证券交易的需要；
- (3) 券商经纪人具有较强的研究支持能力：能及时、全面、定期向基金管理人提供高质量的关于宏观、行业及市场走向、个股分析报告及丰富全面的信息咨询服务；有很强的行业分析能力，能根据基金管理人所管理基金的特定要求，提供专门研究报告。

2、本公司租用券商交易单元的程序

基金管理人根据以上标准对不同券商经纪人进行考察、选择和确定，选定的经纪人名单经公募基金业务投资决策委员会审批，同意后与被选择的证券经营机构签订相关协议。基金管理人与被选择的券商经纪人在签订协议时，要明确签定协议双方的公司名称、协议有效期、佣金率、双

方的权利义务等。

3、报告期内租用证券公司交易单元的变更情况：

(1) 本基金报告期内新增租用交易单元情况：新增中银国际证券股份有限公司深圳交易单元 1 个，东莞证券股份有限公司深圳交易单元 1 个，中信建投证券股份有限公司深圳交易单元 1 个。

(2) 本基金报告期内停止租用交易单元情况：停止财信证券有限责任公司深圳交易单元 1 个，川财证券有限责任公司深圳交易单元 1 个。

10.7.2 基金租用证券公司交易单元进行其他证券投资的情况

金额单位：人民币元

券商名称	债券交易		债券回购交易		权证交易	
	成交金额	占当期债券成交总额的比例	成交金额	占当期债券回购成交总额的比例	成交金额	占当期权证成交总额的比例
中银国际证券	-	-	-	-	-	-
中信证券	-	-	-	-	-	-
东莞证券	-	-	-	-	-	-
国信证券	-	-	-	-	-	-
万联证券	-	-	-	-	-	-
东方财富证券	-	-	-	-	-	-
安信证券	-	-	-	-	-	-
方正证券	-	-	-	-	-	-
东兴证券	-	-	-	-	-	-
华泰证券	-	-	-	-	-	-
大同证券	-	-	-	-	-	-
兴业证券	-	-	-	-	-	-
天风证券	-	-	-	-	-	-
申港证券	-	-	-	-	-	-
华创证券	-	-	-	-	-	-
粤开证券	-	-	-	-	-	-
川财证券	-	-	-	-	-	-
民生证券	-	-	-	-	-	-
长城证券	-	-	-	-	-	-
华西证券	-	-	-	-	-	-

海通证券	-	-	-	-	-	-
中信建投证 券	-	-	-	-	-	-
申万宏源证 券	-	-	-	-	-	-

注：本报告期内本基金未发生租用证券公司交易单元进行其他证券投资的情况。

10.8 其他重大事件

序号	公告事项	法定披露方式	法定披露日期
1	九泰基金管理有限公司关于旗下部分基金参与申购费率优惠活动的公告	证监会规定报刊和规定网站	2020年1月17日
2	九泰基金管理有限公司根据《公开募集证券投资基金信息披露管理办法》修改旗下13只公募基金基金合同及托管协议有关条款并更新招募说明书及摘要的公告	证监会规定报刊和规定网站	2020年1月17日
3	九泰久盛量化先锋灵活配置混合型证券投资基金基金合同	规定网站	2020年1月17日
4	九泰久盛量化先锋灵活配置混合型证券投资基金托管协议	规定网站	2020年1月17日
5	九泰久盛量化先锋灵活配置混合型证券投资基金招募说明书更新	规定网站	2020年1月17日
6	九泰久盛量化先锋灵活配置混合型证券投资基金招募说明书更新摘要	证监会规定报刊和规定网站	2020年1月17日
7	九泰久盛量化先锋灵活配置混合型证券投资基金2019年第4季度报告	规定网站	2020年1月21日
8	九泰基金管理有限公司旗下全部基金季度报告提示性公告	规定报刊	2020年1月21日
9	九泰基金管理有限公司关于调整旗下基金2020年春节假期清算交收安排及申购赎回等交易业务的提示性公告	证监会规定报刊和规定网站	2020年1月31日
10	九泰基金管理有限公司关于总经理代为履行董事长职务的公告	证监会规定报刊和规定网站	2020年2月8日
11	九泰基金管理有限公司关于	证监会规定报刊和	2020年2月11日

	董事变更的公告	规定网站	
12	九泰基金管理有限公司关于推迟披露旗下公募基金 2019 年年度报告的公告	证监会规定报刊和规定网站	2020 年 3 月 26 日
13	九泰基金管理有限公司关于旗下部分基金参与销售机构申购费率优惠活动的公告	证监会规定报刊和规定网站	2020 年 4 月 9 日
14	九泰久盛量化先锋灵活配置混合型证券投资基金 2019 年年度报告	规定网站	2020 年 4 月 20 日
15	九泰基金管理有限公司旗下全部基金 2019 年年度报告提示性公告	规定报刊	2020 年 4 月 20 日
16	九泰久盛量化先锋灵活配置混合型证券投资基金 2020 年第 1 季度报告	规定网站	2020 年 4 月 22 日
17	九泰基金管理有限公司旗下全部基金 2020 年第 1 季度报告提示性公告	规定报刊	2020 年 4 月 22 日
18	九泰基金管理有限公司关于包商银行股份有限公司转让相关业务的提示性公告	证监会规定报刊和规定网站	2020 年 6 月 6 日
19	九泰基金管理有限公司关于旗下部分基金参与其申购费率优惠活动的公告	证监会规定报刊和规定网站	2020 年 6 月 22 日
20	九泰基金管理有限公司关于提请投资者及时更新身份信息的公告	证监会规定报刊和规定网站	2020 年 6 月 30 日

§ 11 影响投资者决策的其他重要信息

11.1 报告期内单一投资者持有基金份额比例达到或超过 20%的情况

本基金本报告期内未发生单一投资者持有的基金份额比例达到或超过 20%的情况。

11.2 影响投资者决策的其他重要信息

报告期内未发生影响投资者决策的其他重要信息。

§ 12 备查文件目录

12.1 备查文件目录

- 1、中国证监会准予基金注册的文件；
- 2、基金合同；
- 3、托管协议；
- 4、基金管理人业务资格批件、营业执照；
- 5、基金托管人业务资格批件、营业执照；
- 6、中国证监会要求的其他文件。

12.2 存放地点

《基金合同》、《托管协议》存放在基金管理人和基金托管人处；其余备查文件存放在基金管理人处。

12.3 查阅方式

投资者可在营业时间免费到存放地点查阅，也可在本基金管理人的网站进行查阅，网址为 www.jtamc.com

九泰基金管理有限公司

2020 年 8 月 31 日